«Non ammissibili» o ricusati 17 contrassegni

No ai simboli per la scheda bianca, degli omosessuali e del femminismo

ALCUNI DEI SIMBOLI PRESENTATI (IN TUTTO 87)

● ROMA — I solerti funzionari del Viminale hanno bruciato i tempi, concludendo il giudizio sui simboli elettorali con un giorno d'anticipo. Degli 87 contrassegni presentati entro le 16 di domenica, 2 sono stati dichiarati «non ammissibili» e 15 ricusati.

Tra i ricusati, alcuni simboli perché erano troppo simili; respinti anche i simboli puramente geometrici e senza sigla, come il lambda degli omosessuali e il cerchio con croce del femminismo. Ricusati gli slogans («Nucleare? No, grazie»), e i tre simboli presentati da alcuni radicali, che invitavano a votare scheda bianca o scheda nulla. Così, chi vorrà esprimere in questo modo la sua protesta o indecisione, dovrà farlo nei modi classici.

● A PAGINA 15

MARTEDI' 17 MAGGIO - ANNO 115 - NUMERO 130

Martedì 17 Maggio 1983

STAMPA SERA

QUOTIDIANO D'INFORMAZIONI - TORINO, VIA MARENCO 32 - TEL. (011) 65.681 - CODICE DI AVVIAM. POSTALE 10126 - SPEDIZIONE IN ABBON. POSTALE (GRUPPO 1/70) - LIRE 500 (ARRETRATI IL DOPPIO)

Sporting Chiude!!
e saluta Torino con la più grande svendita del secolo!
Abbigliamento uomo, donna, giovane, articoli sportivi
Sporting
EFFETTUATA COMUNIC. LEGGE 80
c.so Garibaldi 6 bis Torino tel. 54 94 64

La crisi al Comune

Il psi dice no per Novelli

● A PAG. 5

Neve, fango e terra (su un fronte di 300 metri) sul piazzale del tunnel

QUANTE AUTO SPAZZATE DALLA VALANGA AL BIANCO?

Sul versante francese - Centinaia di persone al lavoro: potrebbero esserci altre vittime (una donna?), oltre ai tre feriti recuperati ieri

CHAMONIX: IL PIAZZALE DEL TRAFORO DEL BIANCO E I PRIMI TORNANTI DELLA STATALE SEPOLTI DALLA SLAVINA

● CHAMONIX — Una colossale valanga si è staccata ieri dalla Aiguille du Midi provocando una colata di ghiaccio, neve e terriccio, che si è spinta fino a raggiungere il piazzale del traforo sul versante francese. Su un fronte di trecento metri, il «mare di ghiaccio» ha spezzato alberi, interrotto strade, bloccato casolari.

Almeno duecento, tra guide, gendarmi e vigili del fuoco, finanzieri del Soccorso Alpino e le guide di Courmayeur stanno scavando nell'enorme massa di neve alla ricerca di persone che potrebbero essere state sepolte dalla valanga.

Alcuni testimoni hanno infatti segnalato che una donna con un bambino si aggirava nella zona in cui è precipitata la valanga e un'altra donna, forse svizzera, appena passato il pedaggio, è scomparsa ed è considerata dispersa.

In questo periodo la zona è frequentata da molti escursionisti attratti dal paesaggio e alcuni potrebbero essere stati coinvolti nel disastro. Da Aosta è giunta una grossa pala meccanica di oltre 500 cavalli di potenza per collaborare con i francesi e ripristinare al più presto la viabilità.

● A PAGINA 9

22 MAGGIO

7ª STRATORINO

In collaborazione con i Supermercati Conti, l'Istituto Bancario S. Paolo di Torino i Concessionari FIAT di Torino, la F.I.D.A.S., la Croce Rossa Italiana, a favore di «Specchio dei tempi» per la lotta contro la droga

Le iscrizioni si ricevono presso:

Il Salone La Stampa - Galleria S. Federico 41

Tutti i Supermercati Conti di Torino:
- c.so G. Cesare 214 ang. p.za Derna - c.so Corsica 7/55 - via S. Dorlato 11 - c.so Cadore 43 - via Cesana 78 - c.so Adriatico 25 - via Cravero 6 - via Chiesa Salute 132 - via Rulfi 19 - via Balnsizza 8/12 - via A. da Brescia 5 - via Monginevro 61 - c.so Turati 29

I Supermercati Conti di Carmagnola, Orbassano, Aosta, Pinerolo

Il Salone di esposizione FIAT - via Roma 305 e i Concessionari FIAT:
- Autocagno, c.so Vercelli 168, Torino - Autofrancia, c.so Francia 341, Torino - Automotor, via Cassini 46, Torino - Cavalieri, c.so Turati 37, Torino - Gotta, c.so Valdocco 19, Torino - Molinar, viale Roma 3, Venaria - O.R.A., via Genova 18, Torino - Orecchia & Scavarda, c.so Lecce 52, Torino - Sacauto, c.so Racconigi 141, Torino - Siac, strada Padana Inferiore 110, Chieri - Sica, via Nizza 30, Torino - Torino Auto, c.so Unione Sovietica 85, Torino - Valle, via Madama Cristina 52, Torino - Vari, c.so Susa 22, Rivoli

I negozi Pool:
- piazza Carlo Felice 84 - piazza Statuto 15 - via Tripoli 32 - via Roma 1

Emvap - via Massena 20 - **Tuttobasket** - via Caramagna 10 - **Ferrari Andreina** - corso Orbassano 268 - **Foto Service** - corso Bramante 6 - **Anyway Club** - via Oberdan 154 - **Al Punto Sport** - corso Unione Sovietica 533 - **Football Center** - corso Tortona 4 - **Fidas** - via Ponza 2 - **Milanesio** - corso Peschiera 274 - **Radio Studio Aperto** - c.so Dante 42 - **Shopping 2001** - c.so Orbassano 236 - **Poma Dischi** - via Monginevro 88 - **Willi Sport** - via Frejus 118 - **La Bottega dello Sportivo** - via Carlo Alberto 55 - **Only Sport** - via Lessona 1, Asti - **Centro Sport** - piazza Carducci 1, Alessandria - **Olimpia Sport** - via Bergamo 65, Alessandria - **Centro Sport** - via Torino 22, Ovada - **Camparo Sport** - regione Barbato 27, Acqui Terme - **Il Podio** - piazza Galimberti 9, Cuneo - **Fruttero Sport** - via Roma 141, Fossano - **Bonesso Sport** - via Roma 83, Crescentino.

Quota di iscrizione: L. 3500

Le iscrizioni alla sezione agonistica si possono effettuare solo presso il Salone La Stampa di Galleria S. Federico 41, a Torino. Presso il Salone La Stampa di Galleria S. Federico 41 è in vendita al prezzo di L. 50.000 la medaglia d'argento della Stratorino, ideata e disegnata da Giuseppe Tarantino, realizzata in soli 300 esemplari numerati.

INFORMITALIA
ISTITUTO NAZIONALE INFORMAZIONI
CONTROLLI - INDAGINI - INFEDELTA' - ESITO ASSICURATO
Corso Vittorio Emanuele 107 - Tel. 511.024 - 538.682 - Torino

GIVER VIAGGI E CROCIERE
GENOVA - Tel. (010) 566241 - 581745

PRIMAVERA/ESTATE IN SCANDINAVIA

COPENAGHEN
2/6 Giugno, 16/20 Giugno
Voli + transfers + hotel
Quote da L. 420.000

COPENAGHEN + OSLO
2/6 Giugno
Voli + transfers + hotel + escursioni
Quote da L. 499.000

OSLO, BERGEN, FIORDI NORVEGESI
20/27 Giugno • 27 Giugno/4 Luglio • 18/25 Luglio
Voli + hotel + tour dei fiordi, pasti inclusi
INOLTRE PARTENZE SETTIMANALI DA GIUGNO AD AGOSTO: PER OSLO CON TOURS DEI FIORDI, CAPO NORD, LE CAPITALI
Quote da L. 950.000

Informazioni e prenotazioni c o la Vs Agenzia Viaggi

Con la legge-quadro varata poco prima dello scioglimento

«NUOVA FRONTIERA»

- Atteso da decenni, il provvedimento mira alla costituzione di strutture autonome in grado di organizzare una «promotion» secondo criteri moderni ed efficaci
- Per il Piemonte dovrebbe essere uno strumento di rilancio, ma rischia di trasformarsi in un'occasione perduta
- Molti turisti nel Novarese, nell'Astigiano e nell'Alessandrino, Torino «snobbata»

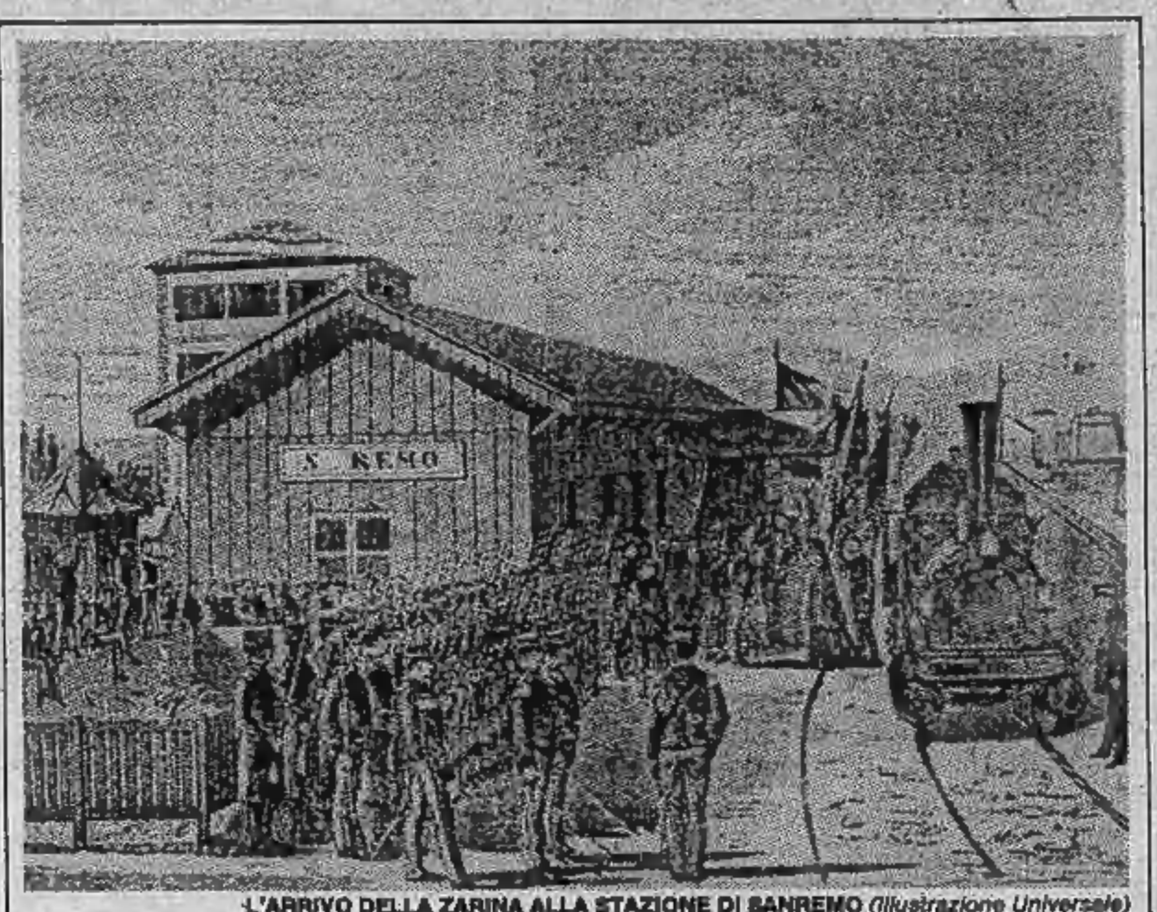

L'ARRIVO DELLA ZARINA ALLA STAZIONE DI SANREMO *(Illustrazione Universale)*

La «legge quadro» per il turismo è stata approvata dal Parlamento. Mette a disposizione 300 miliardi da dividere fra le Regioni e sollecita la costituzione di strutture autonome capaci di organizzare una «promotion» secondo criteri moderni ed efficaci. Obiettivo: potenziare l'industria della vacanza.

Per il Piemonte dovrebbe essere un'occasione di rilancio ma rischia di essere soltanto un'occasione perduta. Lo scandalo delle tangenti, affondando la giunta di sinistra e mettendo in crisi incerte alleanze, ha lasciato Palazzo Lascaris senza un'amministrazione in grado di approfittare subito delle nuove condizioni favorevoli.

Per il passato il Piemonte, in quanto a preferenza di vacanzieri, ha conosciuto alti e bassi. I laghi Maggiore e d'Orta, in provincia di Novara; le valli del Canavese, di Lanzo e del Cuneese; il Monferrato e le Langhe; Acqui Terme e Torino hanno una vocazione turistica spiccata e sono stati inseriti negli itinerari dei dépliants internazionali. Hanno conosciuto la clientela chic dell'Europa nobile: teste coronate e un po' decadute di Francia, Svizzera e Inghilterra e poi le comitive senza blasoni ma cariche di dollari e marchi degli Stati Uniti e della Germania.

La battuta d'arresto è venuta dopo gli Anni Sessanta. La propaganda di altri Paesi concorrenti (Grecia e Spagna, per esempio), l'aumento dei prezzi provocato da una serie di condizioni economiche sfavorevoli, la diffusione di una cattiva immagine dell'Italia (valga per tutto la pagina di copertina del settimanale di Bonn con il piatto di spaghetti e la rivoltella) hanno alimentato pregiudizi fra i turisti che hanno disertato le frontiere d'Italia. Contemporaneamente anche la villeggiatura degli italiani è diminuita per presenze e per durata.

E' stata necessaria quasi un'opera di restauro e di ricostruzione.

L'assessore regionale Michele Moretti (fin da quando è rimasto in carica) ha tentato di favorire la valorizzazione di iniziative e di località per troppo tempo trascurate. Slogans e campagne pubblicitarie hanno cominciato a dare qualche risultato positivo. La regione ha attirato l'attenzione dei villeggianti su «*Piemonte al tempo delle fragole*», «*un mare di armonia con la natura*», «*scegli il lago: l'altra vacanza*», «*Piemonte al tempo della neve*». E' stato creato un interesse che sembrava perduto attorno alle località termali da dove zampillano acque miracolose per curare gli acciacchi dell'età ma dove si trovano anche paesaggi incantevoli.

L'assessorato regionale ha distribuito milioni in contributi e in mutui per favorire la ristrutturazione di alberghi e locande che disponevano di servizi chiaramente insufficienti.

Nel consuntivo 1982 risulta che il Piemonte è in grado di offrire 71.321 posti letto (per 1385 alberghi e 1455 locande) il che rappresenta un incremento dell'otto per cento rispetto agli anni precedenti.

Una paziente politica di rilancio e strutture adeguate, feste folklore e l'aiuto di una cucina casalinga che predispone all'ingordigia ha riportato il Piemonte ai primi posti degli interessi turistici. L'industria della vacanza è tornata a essere una «voce» consistente dell'economia regionale.

Negli ultimi sei mesi del 1982, 18.651 persone hanno scelto di passare qualche giorno sulle colline dell'Astigiano, mentre l'anno precedente erano stati contati 17.410 turisti. Gli italiani sono saliti da 14 a 15 mila e gli stranieri da 7 a 9 mila.

Anche Alessandria ha chiuso in positivo il suo bilancio: 66.970 villeggianti contro i 66.226. Le vacanze in media si sono allungate di un paio di giorni.

Il Novarese con i laghi è andato benissimo. Torino è snobbata. Verbania, Stresa, Pallanza, Cannero, Cannobio, Arona hanno recuperato la loro clientela internazionale aumentando di 25 mila unità le presenze degli stranieri negli alberghi. Nel 1978 erano stati registrati 284 mila turisti, nel 1980 290.779 e l'anno scorso si sono superati i 300 mila.

Torino invece pare che non goda di molta attenzione come città turistica. Dal 1981 al 1982 si sono perdute 40 mila persone: 22 mila stranieri e 18 mila italiani in meno.

Significa che i segni confortanti della ripresa si mescolano alle preoccupazioni di una crisi che si trascina da tempo. Le bellezze naturali, i musei ricchi di reperti interessanti, le pinacoteche, i palazzi di interesse storico non bastano da soli a sollecitare l'attenzione dei «promoter» del turismo.

LUNGO VIAGGIO PER MARE... *(Incisione di Baugean)*

...SI SCARICANO I BAGAGLI... *(Dis. di De Montaut)*

...E POI SULLA DILIGENZA *(Dis. di De Montaut)*

delle Camere, sono in arrivo trecento miliardi da dividere tra tutte le regioni

DEL TURISMO

- Albergatori e funzionari degli enti turistici non risparmiano le critiche alla Regione Piemonte: «Dovremmo avere operatori qualificati»
- «A che valgono hotel da favola e spiagge di sogno se poi c'è un solo treno che ci arriva ed è sempre in ritardo?»
- «Spesso non c'è la preparazione sufficiente: non siamo in grado di ricevere comitive, distribuirle, organizzare gite»

«Alla Regione Piemonte dovremo chiedere operatori qualificati e un turismo efficiente». Albergatori, organizzatori, addetti degli Ept sono dello stesso parere.

In passato hanno usato anche toni polemici nei confronti dell'amministrazione regionale. *«Su scala piemontese — rilevavano — c'è stata la riconferma di uno stridente e non più tollerabile contrasto tra l'impostazione del settore commercio-turismo e la marginalità politica in cui è relegato»*. Gli investimenti sono stati insufficienti. Gli assessori si sono mossi più con parole e con buoni propositi che con iniziative vere e proprie.

A volte la promozione turistica si fa con strade agevoli e con mezzi di comunicazione efficienti. *«A che valgono — sottolineano — alberghi da favola e spiagge di sogno se poi c'è un solo treno che ci arriva e questo è sempre in ritardo e costringe a sfacchinate pazzesche?»*.

E poi gli addetti ai lavori. *«Spesso non c'è la preparazione sufficiente — rilevano — non sono nelle condizioni di ricevere comitive, di distribuirle, di organizzare gite e serate, di parlare lingue diverse dall'italiano»*. Nel bilancio 1982 erano stati stanziati 300 milioni per la «riqualificazione professionale». *«Ma — aggiungono gli interessati — si è trattato di un vecchio finanziamento rimasto scoperto in precedenza e che quindi non ha influenza sulle iniziative che si intendono realizzare quest'anno e l'anno prossimo»*.

Gli interessati del settore e in particolare i rappresentanti dell'Unione regionale di commercio e turismo vorrebbero essere interpellati quando si tratta di prendere decisioni che riguardano direttamente il loro lavoro.

IN UN VAGONE DI 1ª CLASSE PER CANNES *(De Montaut)*

Perplessità in Liguria: «Ci aspettavamo di più»

- Il territorio regionale sarà diviso in dieci «bacini» turistici, ciascuno dei quali affidato ad un'«agenzia promozionale»
- Nel Savonese le valutazioni sono contrastanti
- Carlo Buccelli, presidente dell'Associazione Albergatori, è ottimista: «Potremo lavorare con maggiore tranquillità ed ottenere finanziamenti a tasso particolarmente favorevole»

SAVONA — *La «legge quadro» per il turismo, approvata nei giorni scorsi, dopo anni di attesa, non porta soltanto capitali freschi (300 miliardi in tre anni, da dividere fra le Regioni) ma dovrebbe creare strutture nuove di promozione molto più agili ed efficaci di quelle esistenti. La Liguria, e soprattutto la provincia di Savona che ha la più ampia vocazione turistica della regione, dovrebbero ricevere una boccata di ossigeno. Almeno è questa la speranza, anche se non mancano le perplessità.*

L'Ente turismo provinciale e le Aziende autonome (in Liguria sono 37 e il loro bilancio è quasi interamente assorbito dalle spese per il personale) saranno sostituite dalle aziende promozionali turistiche. Il numero previsto per tutta la regione è di dieci, tante quanti sono i «bacini» in cui verrà diviso il territorio.

Si occuperanno della realizzazione di nuovi programmi e dell'informazione turistica delle rispettive zone di competenza. La promozione estera del turismo è affidata all'agenzia regionale.

Carlo Buccelli, presidente dell'Associazione Albergatori della provincia di Savona, spesso critico severo della passata gestione del turismo, ritiene la «legge quadro» un grosso passo in avanti per tutti gli operatori del terziario. «Al di là dei soldi previsti per la promozione turistica — *dice* — la legge porta agli albergatori una maggiore tranquillità nel lavoro e la possibilità di programmare l'attività futura. Lo consente il ripristino del vincolo sugli immobili destinati ad attività alberghiere».

L'abolizione di questo vincolo, in un recente passato, ha permesso alla speculazione di trasformare troppi hotels in appartamenti o residences. Gran parte degli albergatori sono in affitto. Per molti, lo sfratto era un rito che non veniva consumato soltanto in cambio di canoni esosi. «In queste condizioni — *afferma il presidente degli albergatori* — era impossibile rinnovare adeguatamente le nostre aziende».

Le nuove condizioni di lavoro sono un aspetto di rilievo per gli operatori del settore, ma quello più rilevante è il riordino generale del turismo che consente una gestione più diretta da parte degli interessati. Finalmente il turismo viene affidato alla Regione che lo potrà gestire con leggi proprie che non correranno più il rischio di venire respinte a Roma.

La Regione Liguria ha predisposto per il turismo finanziamenti per 60 miliardi. «Questo significa — *spiega Buccelli* — che si possono ottenere finanziamenti agevolati (il 7% in meno del tasso praticato dalle banche) di 350 milioni per miglioramenti e di 1 miliardo per la ristrutturazione delle aziende alberghiere».

Gli operatori turistici contano, come hanno sempre fatto, sull'autofinanziamento. Sarà più congruo se aumenterà il flusso dei clienti. A questo dovrebbe contribuire in maniera determinante la realizzazione, tramite le previdenze della «legge quadro», di quelle infrastrutture di cui la Liguria è più carente: sale per congressi, piscine e locali di effettivo supporto a quanto può offrire l'albergo.

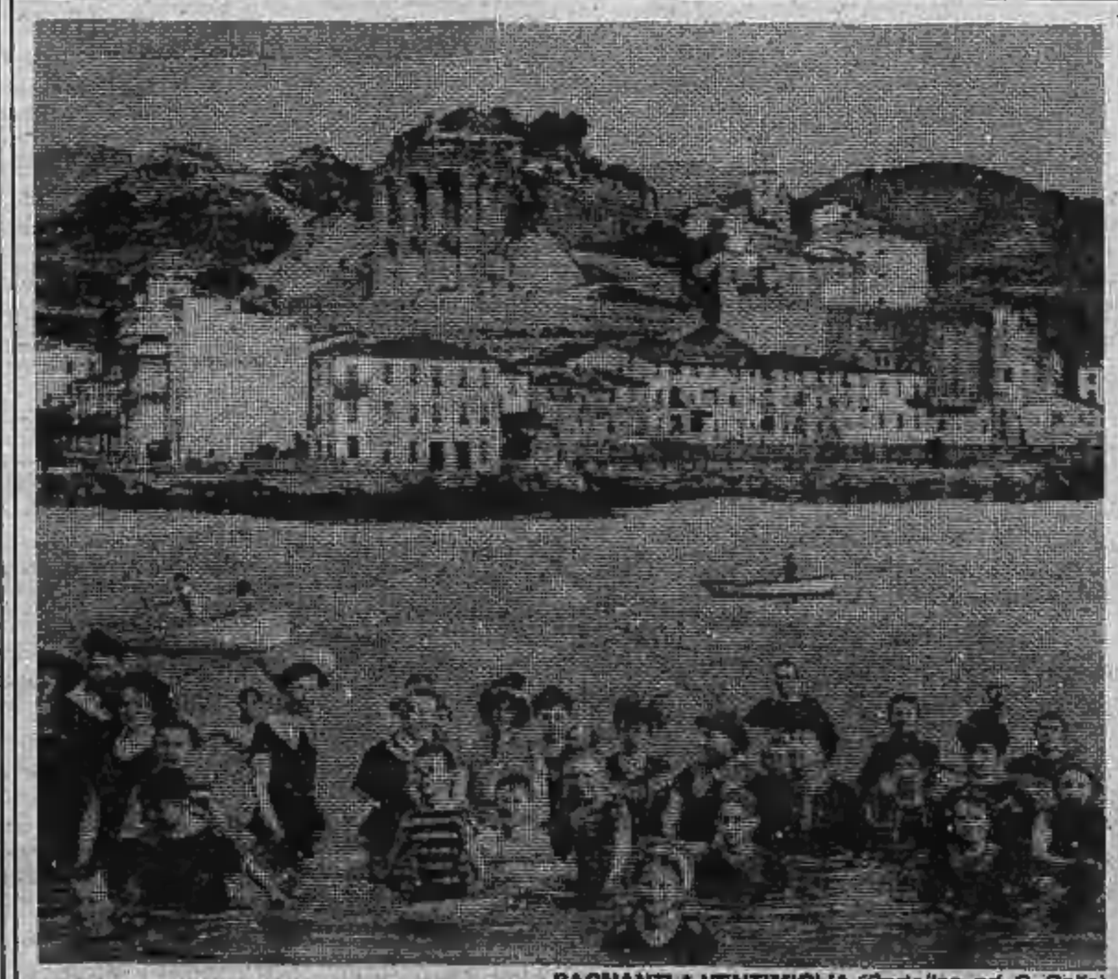

BAGNANTI A VENTIMIGLIA *(Cartolina, ed. G. Gallo)*

IMPERIA — *Era attesa da decenni ed è finalmente arrivata, sia pure in «zona Cesarini». Ma i pareri sono discordi, almeno sul Ponente ligure. Negli ambienti interessati, non sembra che la «legge quadro» sul turismo, frettolosamente approvata dalla commissione Industria del Senato, una settimana prima dello scioglimento delle Camere, abbia destato particolari entusiasmi. Tra gli addetti ai lavori, anzi, pare sia stata accolta piuttosto tiepidamente.*

Da quanto ha precisato il ministro Nicola Signorello, è prevista l'assegnazione di 300 miliardi per il triennio '83-'85, come strumento di coordinamento della politica turistica. Commenta il comm. Carlo Raimondo, presidente dell'Associazione Albergatori di Diano Marina: «Di una legge che regolamentasse il turismo se ne sentiva la necessità da tempo: per fortuna ha visto la luce prima delle elezioni, altrimenti chissà quanto avremmo dovuto attendere ancora. E' già qualcosa, ma purtroppo è tutt'altro che perfetta».

Secondo Raimondo vi sono preoccupazioni giustificate: «Tocca adesso alle Regioni prendere provvedimenti nell'ambito del quadro delineato appunto dalla legge. E poi, gli stanziamenti sono decisamente insufficienti: 300 miliardi in tre anni sono briciole. Tra l'altro, soltanto 50 sono già stati reperiti: i rimanenti 250 dove saranno presi?».

- In provincia di Imperia i commenti sono «tiepidi»: «E' già qualcosa, ma purtroppo la legge è tutt'altro che perfetta»
- «Gli stanziamenti — sostiene Carlo Raimondo parlando a nome degli albergatori di Diano Marina — sono decisamente insufficienti»
- Soddisfatto l'assessore regionale Gamalero: «Ora tocca a noi...»

Neppure Andrassy Falciola, presidente dell'Ente provinciale per il turismo di Imperia, è entusiasta, anche se precisa che, prima di esprimere giudizi, «è opportuno conoscere il testo definitivo pubblicato sulla *Gazzetta Ufficiale*: la Camera ha infatti riportato nuove modifiche».

Dice Falciola: «L'iniziativa sarà positiva e porterà dei benefici soltanto se servirà a far tenere il turismo nella giusta considerazione. Nel caso fosse invece "aria fritta" non avrebbe alcun significato. La Liguria, gli Ept e le Aziende di soggiorno si trovano in una situazione difficile: speriamo che la legge possa offrire loro una boccata d'ossigeno». *Il cammino della pratica era stato travagliato: di esaminarla, si erano occupati Senato, commissioni interni della Camera e, infine commissione Industria del Senato.*

La legge, di tipo programmatico e di riordino di un settore nel quale, d'ora in avanti, le Regioni potranno finalmente legiferare senza rischi, in piena autonomia, suscita reazioni favorevoli, con qualche riserva, soltanto a Genova.

Afferma l'assessore regionale al Turismo, Gustavo Gamalero: «La notizia rimbalzata da Roma ci ha riempito di soddisfazione. Bisogna compiere tuttavia uno sforzo per adeguare gli strumenti già esistenti, dagli Ept alle Aziende di soggiorno, alle esigenze del turismo moderno. Un obbligo noi lo abbiamo già assolto: era quello di classificare gli esercizi alberghieri con le stelle. E' stato un grosso vantaggio, perché ci siamo così allineati agli standard europei».

(Tutte le illustrazioni sono tratte da «La scoperta della Riviera», Sagep Editrice)

Servizi di
Lorenzo del Boca
Bruno Balbo
Stefano Delfino

ECONOMICI

In tema di offerte di impiego o lavoro, l'editore ricorda che la legge 9.12.1977 n° 903 vieta discriminazioni sul sesso e l'inserzionista è impegnato a rispettare tale legge.

2 Affari e capitali

ATTENZIONE finanziamenti fiduciari mutui ipotecari artigiani commercianti piccole e medie industrie, via S. Teresa 23. Telefonare 539.026.

CELERMENTE cedonsi finanziamenti fiduciari ed ipotecari. Si richiede e si garantisce serietà. Tel. 447.4844.

FAIT Finanziamenti su automezzi o immobili. Celerità, riservatezza, tassi modici. Torino, via Avogadro 19, telefoni 510.136 - 530.297.

FINANZIAMENTI rapidi su automezzi ed immobili contro effetti portafoglio serietà e riservatezza. Tel. 351.393.

FINANZIARIA TORINESE s.r.l. prestiti a commercianti artigiani dipendenti e casalinghe. Tel. 011 632.433 ore ufficio.

PRIVATO concede finanziamenti ipotecari su immobili minimo 5 milioni. Per informazioni e appuntamenti tel. 657.837.

3 Aziende, negozi

A.A.A. ABAMEC 638.038 cessione rilevo negozi. Visite in loco per valutazioni commerciali senza spesa.

A.A.A. AZIENDAL MARKET 011 650.21.75 compravende attività di ogni genere e prezzo.

A. CHIOSCO giornali posizione centrale cedo facilitazioni pagamento garantito incasso. Tel. Riva 594.727.

ABAMEC 638.038 macelleria equina Basso Canavese, utile L. 1 milione settimanale causa salute cedo L. 80 milioni.

ADIACENTE piazza S. Carlo in splendida posizione cedesi pluriennale attività mobili e oggetti d'arte con licenza antiquariato e accessori. Informazioni in ufficio previo appuntamento. Studio Codoni tel. 530.871.

AFFARONE casa del formaggio unica in zona incasso L. 45 milioni al mese avendo per trasferimento. Tel. 332.466.

AFFARONISSIMO ferramenta elettrodomestici fronte mercato avendo per immediato realizzo. Tel. 309.5060.

AVVIATA rivendita di pane buona posizione ottimo giro d'affari vendesi. Tel. 380.810.

AVVIATISSIMA latteria casa del formaggio incasso L. 500 mila al giorno ottima posizione punto di forte passaggio, vende. Tel. 380.810.

AVVIATISSIMA latteria, bar, zona piazza Massaua, incasso L. 650 mila al giorno ottima posizione vendesi. Tel. 383.298.

AZIENDA accessori auto alto reddito facile conduzione giro affari 800 milioni cedesi motivi salute. Tel. 442.298.

BAR corso Francia ottima posizione angolare incasso L. 500 mila giornaliere chiusura serale festiva vende dilazioni. Tel. 383.298.

BAR super gelateria favoloso incasso L. 2 milioni giornaliere incrementabile forte passaggio cedo anticipando L. 100 milioni. Tel. 537.213 - 517.280.

BAR super gerenza incasso L. 600 mila giornaliere alloggio angolare chiusura serale domenicale. Tel. 537.213 - 517.280.

BAR super torrefazione centrale vicino grossi uffici comunali incasso L. 150 mila al giorno. Pistone tel. 506.385.

BAR torrefazione Borgo S. Paolo incasso L. 350 mila al giorno chiusura serale e domenica vende con minimo anticipo. Tel. 383.298.

BOUTIQUE molto bella Borgaro reddito elevato cedo motivi salute vero affare dilazionando. Tel. 548.231.

CEDESI avviata cartolibreria giocattoli zona Moncalieri. Tel. ore pasti 011 640.3500.

CEDO redditizia latteria bar gelateria in Barriera Milano incasso dimostrabile adatta per 2 persone. Tel. 289.745.

F. ZANONCELLI 581.694 cede S. Rita casa salumi formaggi attrezzatura modernissima ottimo reddito.

F. ZANONCELLI 581.694 cede ristorante 80 coperti bar attrezzatura moderna zona Torino Esposizioni.

F. ZANONCELLI 581.694 cede moderna profumeria ottimo reddito zona commerciale grande passaggio.

GIOIELLERIA oreficeria orologeria avviata zona Crocetta sistemi sicurezza cedesi con o senza merce. Prezzo L. 130 milioni trattabili più merce. Telefonare 546.259 ore ufficio.

GLOBO 519.845 torrefazione alcolici zona M. Cristina cibi cotti angolare L. 300 mila al dì. Solo contanti.

GLOBO 519.845 bar super corso Vittorio portici, affare L. 350 mila al dì, affitto equo minimo contanti e dilazioni.

GLOBO 519.845 acconciature zona S. Rita ottimo giro d'affari. Minimo contanti L. 15 milioni e dilazione.

GLOBO 519.845 bar super zona S. Paolo arredo nuovo incasso L. 350 mila al dì. Contanti L. 60 milioni e dilazione.

LICENZA dischi radio tv tabella XII e XIV via Nizza L. 28 milioni. Tel. 512.800 510.245 Studio Violante.

LOANO vicinanze mare cedesi avviatissimo bar gelateria con grande dehor. Tel. 019 670.851.

MAGRO cede negozio via Roma avviatissimo tabelle XII, XIV e varie. Reddito annuo dimostrabile L. 80 milioni. Richiesta L. 250 milioni esclusa merce. Massima riservatezza, esclusi intermediari. Telefonare 510.564.

MAGRO cede negozio via Roma avviatissimo tabelle XII, XIV e varie. Reddito annuo dimostrabile L. 80 milioni. Richiesta L. 250 milioni esclusa merce. Massima riservatezza, esclusi intermediari. Scrivere: «Publikompass 328 — 10100 Torino».

TABACCHI edicola profumeria giocattoli ottimo incasso e posizione vendesi dilazioni pagamento. Tel. 506.844.

in Sicilia, vicino a Taormina, sta nascendo un'Opera d'Arte: l'altra Taormina.

Alle spalle della cittadina di Sant'Alessio Siculo, nelle immediate vicinanze di Taormina, sta nascendo un villaggio-vacanze a dir poco strabiliante: **SANT'ALESSIO VILLAGE**.

Esso si estende su un'area di circa 250.000 mq. di cui solo 25.000 sono coperti, la rimanenza è ripartita tra verde privato e condominiale (tra cui un parco di 70.000 mq.), strade e stradelle, edifici sociali, servizi, ecc...

La conformazione geografica del terreno, ad anfiteatro su Sant'Alessio Siculo, ha permesso la creazione di moduli abitativi entusiasticamente panoramici e perfettamente inseriti nella natura circostante.

SANT'ALESSIO VILLAGE

UNITÀ IMMOBILIARI IN VILLE SINGOLE O DUPLEX (con ingressi indipendenti) E GIARDINI IN PROPRIETÀ.

Ad esempio una graziosa unità in villa duplex composta da soggiorno/pranzo con angolo cottura, camera letto, servizi, veranda o giardino in proprietà e acquistabile con lire

46 milioni

SANT'ALESSIO VILLAGE nasce dunque in una zona di elevato interesse turistico, paesaggistico e climatico ed è destinato a diventare un po' l'ideale continuazione della stessa Taormina.

Le rifiniture, consone all'importanza dell'opera, prevedono l'utilizzo di ceramiche CERDISA e MARAZZI; pino di svezia per i doppi infissi esterni con persiana e per le porte interne ed i portoncini di ingresso dogati; le serie SINTESI o TAORMINA della CESAME per i sanitari.

Le condizioni di pagamento, per l'unità da £. 46.000.000, prevedono una quota di £. 4.600.000 alla prenotazione; una di £. 9.200.000 al compromesso; un'altra di Lire 23.000.000 ripartita in 46 rate mensili di £. 500.000 SENZA ALCUN INTERESSE ed in ultimo, una quota di £. 9.200.000 alla consegna con un Mutuo Fondiario oppure in contanti o con dilazioni da 1 a 7 anni.
Fanno parte del Villaggio prestigiose ville singole edificate su due piani con terrazze e giardini in proprietà, il loro prezzo di vendita medio è di £. 96.000.000.
E' certamente un grosso affare ed un sicuro investimento se si considera che i prezzi oggi proposti sono promozionali e che nei contratti di vendita NON E' ASSOLUTAMENTE CONTEMPLATA NESSUNA REVISIONE PREZZO ISTAT.

tourist division

promozione investimenti turistici

SANT'ALESSIO VILLAGE offre inoltre un nucleo sportivo comprendente due piscine, due campi da tennis ed un minigolf; un nucleo alberghiero con ristorante, self-service, discoteca e boutique; un centro medico e sociale, inserito nel verde attrezzato di quartiere comprendente un altro campo da tennis ed un asilo nido; una serie di servizi ed infrastrutture con attività artigianali e commerciali.

PER OGNI ALTRA INFORMAZIONE A TORINO:
TOURIST DIVISION
PALAZZO GALILEO
VIA SAN QUINTINO, 28
TEL. (011) 55.02.18
51.04.14

VOGLIATE INVIARMI, SENZA ALCUN IMPEGNO DA PARTE MIA, ULTERIORI INFORMAZIONI SU SANT'ALESSIO VILLAGE.
NOME ....
COGNOME ....
VIA .... N. ....
CITTÀ .... TEL. (..........) ....

Spedite l'allegato coupon al seguente indirizzo:
TOURIST DIVISION
VIALE SAN MARTINO, IS. 101
98100 MESSINA
Altre informazioni telefoniche a:
CATANIA - Tel. (095) 310.860
MESSINA - tel. (090) 29.38.9.34
CAPO D'ORLANDO - tel. (0941) 902.922

4 Terreni

AL mare tra Alassio e Finale vendesi terreno vicino spiaggia edificabilità approvata. Tel. 019 668.109.

IMPRESA costruzioni cerca terreno edificabile Torino e prima cintura. Tel. 656.9045.

5 Locali e negozi

domande

NAZIONALCASE da 25 anni garanzia di un nome: solo in Torino acquistiamo direttamente e affittiamo locali in genere seminterrati negozi. Tel. 761.459.

offerte

A. AFFITTASI privatamente capannone libero 500 mq più 300 mq cortile completo impianti. Tel. 896.155.

AFFARE vendesi locali uso laboratorio o magazzino mq 270 e 330 più 2 alloggi 100 mq caduno. Tel. 835.135.

AFFITTASI Beinasco fronte tangenziale bellissimo locale mq 2100 più 630 uffici e 6000 mq cortile. Tel. 610.341.

AFFITTASI Pescarito locali industriali mq 750-1000-3000. Telefonare 610.341 - 544.958.

AFFITTASI zona piazza Carducci, 2 locali, mq 220 ciascuno con servizi impianto di illuminazione e forza. Tel. 651.918.

AFFITTO Collegno locale industriale mq 1800 divisibili in mq 900 uffici, cortile. Telefonare 610.341 - 544.958.

AFFITTO magazzino mq 60 uffici 4 vani zona piazza Bengasi L. 560 mila mensili. Tel. 544.958.

AFFITTO muri negozio mq 35 via Châtillon 13 adatto a laboratori magazzino installatori o artigiani. Tel. 700.089.

AFFITTO Torino Nord locale industriale mq 1000 uffici cortile. Tel. 610.341 - 544.958.

APPIA vende muri negozio di varie metrature in corso Francia Palazzo degli oblò vero affare. Tel. 513.751 - 517.269.

BOX libero corso Siracusa (piazza Pitagora) in stabile recente L. 24 milioni ottimo reddito. Studio RD 535.211.

CAPANNONE 2400 mq su 2 piani ingressi carrai cortile zona Città Mercato affittiamo. Tel. Mec-Case 546.439.

CENTRO CASA 513.831 libero via S. Anselmo muri negozio mq 90 con magazzino sottostante, occasione L. 87 milioni.

COLLEGNO impresa vende box zona tangenziale adiacente Hotel K11. Tel. ore ufficio al 517.406.

EDILCASE vende in zona Santa Rita due unità immobiliari per deposito o laboratorio artigianale mq 250 e 300 trattabili anche separatamente. Tel. 548.154.

LOCALE industriale libero in Savonera su 2 piani parcheggio custode mq 600 vendesi L. 180 milioni. Tel. 537.131.

LUCIANA VOLA vende negozi via San Massimo, varie metrature ottimo investimento. Tel. 597.824 - 655.580.

MURI negozio libero mq 80 corso Vercelli 11 proprietario vende L. 36 milioni 500 mila più 7 milioni 500 mila mutuo residuo, un magazzino L. 21 milioni. Tel. 596.6804.

PIAZZA Statuto via S. Chiara muro negozio 4 locali mq 160 vuoti L. 120 milioni. Ausia 596.607 - 597.774.

UFFICIO
libero piazza Castello angolo via Po 140 mq L. 80 milioni vendo. Tel. 515.660 - 758.327.

ZONA S. Paolo vendesi negozio 3 vetrine più magazzino e posto auto occupati. Lux Case, telefono 546.476.

7 Offerte lavoro e impiego

operai, autisti, fattorini

A.A.A. A L. 1 milione mensili cercansi ragazzi/e per facile lavoro. Via Mazzini 3 in cortile angolo via Lagrange.

CERCASI pensionato per lavori di pulizia e piccola manutenzione. Tel. 640.7787 ore ufficio.

COLLINA Moncalieri famiglia 3 adulti cerca collaboratrice domestica referenziata auto propria ore 8,30 - 18. Telefonare ufficio 537.716.

LITOGRAFIA cerca macchinista esperto stampa offset. Tel. 274.3873.

commessi, baristi

SOCIETA' abbigliamento cerca abilissimo commesso/a con mansioni responsabilità per qualificato negozio uomo-donna. Richiedesi notevole esperienza serietà referenze. Tel. 853.985.

impiegati

AOSTA signora/ina libera, anche mezza giornata, distinta presenza, automezzo cerca importante società per presentare a nostra clientela Aosta ultime novità. Scrivere specificando numero telefonico a: «Publikompass 329 — 10100 Torino».

RAGIONIERE/A 27/30 anni pratico/a lavori ufficio e direzione azienda noleggio carica/scarico. Tel. 472.702.

SOCIETA' immobiliare per ampliamento propri quadri cerca esperti venditori e acquisitori. Tel. 517.289 - 532.745.

tecnici

AZIENDA costruzioni macchine diverse di assemblaggio cerca progettista con esperienza nel campo. Tel. 290.292.

PROGETTISTA stampi iniezione 30-40 anni esperto precisa minuteria in plastica cercasi in Torino. Studio Eta 920.0658.

8 Rappresentanti

A Cuneo Vercelli Alessandria Torino cerchiamo venditori disponibili subito per visitare nostra clientela offresi possibilità guadagno mensile L. 1 milione 600 mila dimostrabili. Solo se realmente interessati fissare colloquio telefonando allo 011 309.0349.

AUTOMOTOR Concessionaria Fiat per interessante attività esterna e interna cerca giovani venditori età 23/30 anni. Richiedesi esperienza di vendita preferibilmente non del settore, auto propria e voglia di lavorare. Offre interessantissimo trattamento economico con inquadramento Enasarco. Presentarsi ore ufficio in via Cassini 46 zona Crocetta.

IVREA importante gruppo internazionale seleziona per apertura negozio Ivrea personale maschile femminile o coniugi liberi subito. Il programma dell'azienda comprende corso istruzione teorico pratico sulla vendita al privato con moderni supporti pubblicitari radio televisivi. Al superamento del corso nomina ad agente con negozio in Ivrea. Ottima retribuzione contratto agenti rappresentanti commercio. Scrivere: Publikompass 337 - 10100 Torino.

15 Autovetture

A.A.A.A.A. LINCARAUTO s.r.l. vende: Volvo GL del 1981 unico proprietario L. 5 milioni 250 mila - Delta del 1981 L. 7 milioni 400 mila - Peugeot 305 diesel pochi mesi L. 8 milioni 650 mila - Bmw 316 nera spoiler ruote in lega L. 8 milioni 950 mila - Beta HPE del 1981 unico proprietario L. 5 milioni 750 mila - Talbot Samba 8 mesi km 3000 - Renault R5 Alpine del 1980 unico proprietario L. 5 milioni 750 mila, con garanzia 6 mesi e lunghe rateizzazioni. Lincarauto, Concessionaria Lancia, corso Principe Oddone 68 (anche il sabato).

A.A.A. FIAT Autobengasi, via Genova 261 - Torino, tel. 606.8853. Usato selezionato 126, 127, 128, 131, 132 1600, 132 2000, A112, R5, Horizon, Golf diesel, 2 Cv, GS 1200, CX diesel, Bmw 520 e molte altre. Visitateci.

A.A. ACQUISTIAMO autovetture non sinistrate massima serietà pagamento immediato. Automotor Concessionaria Fiat, via Cassini 46 mercato Crocetta, tel. 505 858 (aperto sabato pomeriggio).

A. AUTORICCARONE 131 super Mirafiori, Golf D, 2 cv, R4, 126, 127, 128, Visa, Ln. Commissionaria Citroën, Renault, Fiat Autobianchi, Volkswagen. Si prenota Bx. Corso Svizzera 83/76, tel. 745.213 751.843.

ACQUISTIAMO
autovetture usate anche ipotecate pagando contanti Savas Concessionaria Lancia, corso Francia 353. Tel. 713.113 sabato aperto tutto il giorno.

ACQUISTIAMO vetture pagando il massimo in contanti. Lincarauto, corso Principe Oddone 68 e corso Orbassano 72 (anche il sabato). Telefoni 472.047 - 581.008.

KITCAR — AUTOCCASIONI
Assortimento vasto di cilindrate e modelli di tutte le marche, omaggio niente, regali nessuno, solo cortesia, servizio, garanzia, prezzo adeguato. Anche senza anticipo, rateizzando per 36 mesi. KitCar, corso Belgio 101, tel. 899.9044.

KITCAR — AUTOCCASIONI
150 autovetture di tutte le marche e cilindrate. Su queste autoccasioni ritiriamo qualsiasi permuta, con un anticipo veramente bassissimo rateizzando senza cambiali sino a 36 mesi. KitCar, corso Belgio 101, telefono 899.9044.

AUTONORD VOLKSWAGEN
Golf e Audi CD Turbo diesel, pronta consegna. Tel. 262.2254.

A112 da noi costa di meno, condizioni imbattibili. Telefonateci al 472.047. Lincarauto srl concessionaria Lancia Autobianchi, corso Principe Oddone 68 (anche il sabato).

BLINDATA Alfetta 2.0 anno '80 unico proprietario vera occasione cedesi. Automotor Concessionaria Fiat via Cassini 46 mercato Crocetta, tel. 505.858 (aperto anche sabato pomeriggio).

BMW ITALCAR
come usato trattiamo solo le nostre Bmw e le trattiamo come fossero nuove. Italcar, corso Turati 53, telefono 505.252.

BMW 316-318 i nuovo modello sollecita consegna alla concessionaria Cas srl, via Pinelli 14, telefono 486.277.

CITROEN CX Pallas fine '80 blu completo optionals pochi km unipropretario inurtata con garanzia vende permuta rateizza Fiorauto, corso Turati 13 D.

DUCATO furgone diesel pochissimi mesi in garanzia a prezzo interessante. Automotor concessionaria Fiat via Cassini 46 mercato Crocetta. Tel. 505.858 aperto anche sabato pomeriggio.

FERRARI 208 Turbo nero 8 mesi in perfette condizioni vende Mondialcar corso Turati 63, tel. 501.314.

FIESTA Ghia '78 grigia, prezzo interessante, con L. 500 mila di anticipo e versamenti mensili di L. 135 mila. Euromotor, corso P. Eugenio 11, tel. 521.1417.

FUORISTRADA GAZ 69
motore benzina 2400 cc tinta bianco 7 posti telonato come nuova L. 5 milioni 500 mila. Francar, corso Vittorio Emanuele 206, telefono 758.282.

GOLF DIESEL GL
del 1982, 5 porte nera unico proprietario, Torino Auto vende con garanzia. Corso Unione Sovietica 85, tel. 632.525.

GOLF GTI
verde metallizzato del 1981 unico proprietario 4 fari 5 marce 35 mila km. Torino Auto vende con garanzia. Corso Unione Sovietica 85, tel. 632.525.

JAGUAR X JS 5.3 coupé fine '82 verde racing metallizzato tutti gli optionals uniproprietario inurtata pochi km con garanzia vende permuta rateizza Fiorauto corso Turati 13/D.

MASERATI BT To-Y, grigio metallizzato tutti gli optionals come nuova con garanzia vende permuta rateizza Fiorauto, corso Turati 26.

MERCEDES 300 D dicembre '79 silver metallizzato tutti gli accessori inurtata pochi km con garanzia vende permuta rateizza Fiorauto corso Turati 13/D.

MONTECARLO azzurro metallizzato L. 8 milioni con garanzia. Automotor concessionaria Fiat via Cassini 46 tel. 505.856 aperto anche sabato pomeriggio.

PININFARINA spider Europa pronta consegna vetri elettrici ruote in lega assortimento colori. Concessionaria ufficiale Automotor via Cassini 46 mercato Crocetta. Tel. 505.858 aperto anche sabato pomeriggio.

PORSCHE 928 metallizzato in perfette condizioni vende Mondialcar corso Turati 63, tel. 501.314.

PRIVATO vende Fiat 131 2500 super diesel berlina colore avio targata TO U9... motore in rodaggio. Tel. 987.8589.

PROPOSTA della Lincarauto srl corso Orbassano 72 concessionaria Lancia Autobianchi. A112 a partire da L. 5 milioni 990 mila, condizioni eccezionali e molti accessori. Valutiamo la vostra auto di più. Corso Orbassano 72 (anche il sabato tutto il giorno).

RANGE ROVER anno 82 bianco accessoriato vende Mondialcar corso Turati 63, tel. 501.314.

RARITA' vendo bellissima Renault 5 Alpine metallizzata come nuova fine 81. Tel. pasti 749.2131.

RENAULT 9 GTS dell'82 grigio metallizzato pochi km vende permuta rateizza, Fiorauto, via Stradella 82. Tel. 215.743.

ROVER 2.000, Rover 2.400 Turbo diesel, Range Rover, Land Rover e Metro nuove, vende permuta rateizza Fiorauto, via Stradella 82, tel. 215.743 - 216.0875.

SAAB 900 Turbo, 5 porte, '81 nero completo optionals come nuova pochi km inurtata con garanzia Saab vende permuta rateizza Fiorauto corso Turati 13/D.

SENZA cambiali vendiamo 126, Panda, 112, Ritmo, 131, Alfa Romeo, Delta, Bmw, corso Raffaello 3, tel. 658.001.

TALBOT DIESEL
ultimo tipo 1.9 beige metallizzato 5ª marcia servosterzo con leasing in corso, cedibile quota contanti L. 3 milioni. Francar, corso Vittorio Emanuele 206, telefono 758.282.

(continua)

sanet
S. colombo
VENDITA PROMOZIONALE
Per cessione di attività
Seterie - Cotoni - Lanerie - Scampoli
Sconti dal 20% al 50%
Piazza Castello 29 (piano nobile) (attiguo Baratti & Milano) Tel. 54.20.81
(Legge 19-3-1980 n. 80)

ossola
TV - VIDEO REGISTRATORI
ITT Schaub-Lorenz
3 ANNI GARANZIA
Torino - Corso Vercelli 94 - Tel. 287021
Ciriè - P.za S. Giovanni 1 - Tel. 920.0243

La fuga di Tiziana ora è proprio finita (con quattro arresti)

Sono in camera di sicurezza tutte le persone che hanno cercato di invischiare la ragazzina

La storia di Tiziana, una scappatella di una bimba con poca voglia di studiare, sta rivelando un sottobosco di gente spregiudicata, priva di scrupoli, capaci di ogni atto anche davanti ad una fanciulla sprovveduta palesemente ancora infantile. Sono quattro adulti le persone implicate, tutte arrestate.

Si era allontanata da casa giovedì pomeriggio andando a cercare rifugio presso le più affezionate compagne di scuola, che aveva incontrato nelle elementari. Comprendendo che nessuna famiglia sarebbe mai stata disposta a coprirle la fuga è finita su un pullman

Nessuno si è interessato di lei, di questa bimba che andava col buio da un capolinea all'altro. La sua «avventura» poteva finire a mezzanotte in piazza Solferino quando, ormai stanca e affamata, ha cercato aiuto dalla gente. Prima da uno strillone di giornale che ormai vendeva, fresco di stampa, il giornale del mattino, poi da una donna esile, ancora giovane.

Priva di quel rispetto morale verso i bambini che altre prostitute professioniste hanno sovente dimostrato, Graziella Di Figlia, 24 anni, ha avvicinato Tiziana, l'ha fatta parlare di sé, degli studi, della famiglia.

Così Tiziana l'ha seguita a casa ammaliata, facendosi rifocillare e accettando l'ospitalità anche quando è arrivato l'amico della donna, lui pure tossicodipendente. Una relazione appena iniziata perché Graziella Di Figlia aveva da poco lasciato un altro uomo, pregiudicato, mobiliere di Moncalieri. Ed è a casa di quest'ultimo che la ragazzina fuggita da casa è finita, chiusa a chiave con il nipote di costui che continuamente la infastidiva.

Come sarebbe finita l'avventura è un problema che appartiene soltanto alle supposizioni. La cosa certa è che non si fosse data pubblicità alla scomparsa di Tiziana il mobiliere non si sarebbe deciso a disfarsene, liberandola ieri mattina a Porta Nuova.

La sezione del Buon Costume, con un lungo e paziente lavoro, è riuscita a vincere la ritrosia di Tiziana, rintracciando grazie all'indicazione del solo nome, Graziella, la Di Figlia. Portata in questura, la donna ha dovuto poi essere ricoverata in ospedale per una crisi di astinenza. Poi ha permesso di rintracciare l'abitazione di Moncalieri dove la ragazzina era stata tenuta e che però Tiziana non avrebbe saputo ricordare, perché le era stato impedito anche di affacciarsi alla finestra.

DALL'URNA NON ESCE IL SINDACO TUTTO DA RIFARE IN CONSIGLIO

Novelli ha avuto 33 voti, gliene sono mancati cinque per la maggioranza assoluta I socialisti si sono astenuti - Al prossimo Consiglio basterà la maggioranza relativa

Quasi centomila preferenze in città e soltanto più 33 voti su ottanta in consiglio comunale. Stanotte Diego Novelli ha conosciuto nei numeri il peso che la storia giudiziaria sulle tangenti ha influito direttamente sulla sua figura politica; è rimasto il sindaco dimissionario, dopo che per tre votazioni, più per fatto formale che non per volontà dell'assemblea elettiva, si è tentato di raggiungere la maggioranza assoluta dei votanti, come prescrive il regolamento.

Visto che i presenti erano 75, la nuova investitura alla guida di Torino esigeva 38 voti. A Novelli, in tutte e tre le votazioni, sono mancati cinque voti; ai candidati laici, prima il repubblicano Ferrara e poi il liberale Santoni, da tredici a undici. I socialisti si sono astenuti.

Il sindaco di Torino fino all'85 poteva anche uscire dal segreto dell'urna, ieri sera. Ma già alla vigilia si sapeva che, mancando l'intesa tra comunisti e socialisti sul nome da porre al vertice di una rivista e riprogrammata alleanza di sinistra, da questo consiglio comunale non sarebbe uscito un primo cittadino.

L'ostacolo alla rifondazione della giunta rossa a Palazzo Civico era ed è Novelli. Il psi lo ha detto chiaramente, il pci però ritiene che il veto abbia i giorni contati. Forse il primo passo era proprio sgombrare il cammino da queste tre votazioni in cui si doveva raggiungere la maggioranza assoluta. Entro otto giorni, con il prossimo consiglio comunale il sindaco può essere eletto

NOVELLI

con la maggioranza relativa.

Il pci ce l'ha (33 voti sugli 80 seggi), se il psi vota scheda bianca (10 voti), come ha annunciato, Torino — secondo il disegno dei comunisti — avrà di nuovo il sindaco, Diego Novelli, e con il passare dei giorni, avrà, poi, anche una nuova giunta, socialcomunista, o almeno monocolore pci retta esternamente dal psi.

Per risolvere la crisi, oramai, si devono percorrere per forza strade tortuose. Diversamente, come ad esempio sempre hanno richiesto i liberali, i missini e da ieri i democristiani e un socialdemocratico (ma non il psdi), la via d'uscita regolare è rappresentata dalle elezioni anticipate. Ma quanto costerebbe alla città in termini di tempo la procedura per arrivarci? «*Ci vorrebbero mesi e mesi, tra commissariamento e campagna elettorale. La città ha problemi che non possono attendere*» obiettano i comunisti.

Ieri in sala rossa pci e psi hanno confermato la volontà di confermare la maggioranza di sinistra. Il psi ha precisato che nel nuovo programma, concordato anche con il psdi, ci sono ancora punti da mettere in chiaro («*Riguardano soprattutto l'urbanistica, tutto ciò che è moderno, che non è il diavolo oggi*» dicono i socialisti). La lontananza si chiama Novelli: per il pci è l'unico sindaco in grado di garantire credibilità all'istituzione, dopo lo scandalo. Per i socialisti il ricambio al vertice dovrebbe essere automatico. Capita così che il psdi annuncia di non partecipare al voto stigmatizzando «*la situazione di ingovernabilità in cui la vecchia maggioranza lascia la città*».

La dc ha denunciato come l'oggetto del contendere tra pci e psi sia la poltrona del sindaco, e attenzioni minori per il programma in una città attanagliata dalla crisi. Il pli ha parlato di «*matrimonio borghese tra due litigiosi*

Dopo aver accolto le dimissioni dei consiglieri arrestati Artusi e Gatti (sostituiti nella dc da Beraudo di Pralormo e da Balosso) e del consigliere con comunicazione giudiziaria Quagliotti (cui è subentrato nel pci l'indipendente Benedetti), si è discusso se votare o meno per l'elezione del sindaco. I gruppi hanno deciso per il sì.

Alla prima votazione il pci si è schierato per Novelli (33 voti), il psi per la scheda bianca, pri, pli e dc per Franco Ferrara (pri), che ha ottenuto 25 voti, il msi per Martinat (4 voti). Alla seconda votazione il fronte laico-dc ha votato per Santoni, pli (22 voti), le altre forze hanno mantenuto il primo orientamento. In terza battuta, ballottaggio tra i primi due candidati (Novelli e Santoni), il pci ha votato Novelli (33), il psi e il psdi scheda bianca (11), pli-pri-dc per il liberale Santoni (27), il msi per Martinat (4). Tutto come da copione. Il Consiglio comunale ritornerà sui banchi entro otto giorni. Per il nuovo sindaco di Torino basterà la maggioranza relativa. O Novelli o la sorpresa.

Luciano Borghesan

L'Indesit si ferma contro i «tagli» Domani manifestazione anche a Roma

Dopo la decisione a sorpresa di Pandolfi che ha escluso il gruppo dai provvedimenti per l'elettronica, l'azienda annuncia 1370 licenziamenti - Appello al Cipi che si riunirà a giorni

Doveva essere l'anno della ripresa e, per quanto riguarda il settore elettronico, l'anno del battesimo d'una nuova società, la Rel, che avrebbe visto non più concorrenti ma alleate l'Indesit e la Zanussi, colossi in crisi. Invece, una decisione a sorpresa del ministro dell'Industria, Pandolfi, ha escluso la società di None dall'intervento dello Stato per il rilancio dell'industria del televisore. E l'Indesit, che sembrava incamminata sulla buona strada dopo gli anni difficili, torna in alto mare. Almeno per il settore elettronico.

*Ieri, in una conferenza stampa all'*Unione Industriale, *Romano Manassero, amministratore delegato dell'Indesit elettronica, ha confermato 1370 licenziamenti immediati ed ha attaccato duramente i politici* «che ci prendono in giro da anni e ci hanno disillusi all'ultimo momento». *Domani, i lavoratori del gruppo effettueranno tre ore di sciopero. Due le manifestazioni in programma: una dinnanzi allo stabilimento, per chiedere il ritiro della procedura di licenziamento; un'altra a Roma, davanti al ministro dell'Industria.*

I lavoratori vogliono protestare contro la scelta di Pandolfi di riservare i miliardi della legge per l'elettronica alla sola Zanussi e ad un gruppo di marche minori. «Una decisione — *dicono* — che sa troppo di clientelismo». *Ieri sera, presso lo stabilimento di Orbassano, si è svolta una assemblea di tutti i dipendenti, alla quale hanno partecipato i rappresentanti di varie forze politiche.*

Alla scelta del ministro dell'Industria, si contrappongono tra l'altro i pareri contrari sia dell'ex-ministro del Bilancio Giorgio La Malfa, sia di Guido Bodrato, suo successore nello stesso dicastero e "collega" di Pandolfi nel dimissionario governo Fanfani. Nei giorni scorsi il ministro piemontese ha sostenuto che la Indesit non può «essere trascurata, sia per non disperdere tecnologie disponibili, sia perché — *ha detto Bodrato* — ho ben presente la grave situazione occupazionale del Paese e del Piemonte in particolare».

Le decisioni dell'azienda. La Indesit elettronica intende, dunque, procedere al licenziamento immediato di 1370 dipendenti: 650 operai, impiegati e tecnici sia dello stabilimento «6» di None, sia di Caserta. Va tenuto presente che, a subire i pesanti «tagli», saranno soprattutto i lavoratori già in cassa integrazione da tre anni.

Ieri, l'ingegner Manassero ha chiesto al Cipi di ripristinare, nella riunione prevista per fine mese, il progetto iniziale di integrazione tra le fabbriche di televisori Indesit e Zanussi. Solo di fronte a questa decisione, l'azienda ritirerà i licenziamenti. Parole dure sono state rivolte, comunque, alla «concorrente» Zanussi, che «da alleata si è trasformata in nemica, presentando un piano tutto suo, mentre l'Indesit si rifiutava di chiedere allo Stato più del necessario».

I tecnici Indesit prospettano, infine, l'eventualità che vengano riaperte le cause intentate contro la Zanussi, per aver usato una dozzina di loro brevetti sui televisori.

Polemico con le decisioni dell'Indesit si è subito rivelato il partito comunista. In un comunicato della Federazione torinese, considera «di estrema gravità la decisione di procedere ai licenziamenti»: «E' una rinuncia dell'azienda a misurarsi con la situazione di crisi che attraversa il settore dell'elettronica di consumo e a battersi perché venga modificato il piano Pandolfi».

Il pci torinese attacca, inoltre, «l'atteggiamento irresponsabile e incompetente del ministro Pandolfi»: «Il settore dell'elettronica di consumo ha possibilità di ripresa se non si contrappone la salvezza della Zanussi a quella dell'Indesit e viceversa».

echi di cronaca

Progettiamo e arrediamo negozi e appartamenti
Setemark, C. Stati Uniti 35, Torino. Preventivi senza impegno, tel. 538.093.

Perché acquistare gli accessori per bagno in un negozio?
Venite direttamente in fabbrica. Potrete avere lo specchio con lo stesso decoro delle piastrelle e box doccia su misura. Prezzi di fabbrica. Specchi per bagno Davico. S.S. Rivoli-Avigliana km 17. Rosta, tel. (011) 954.0841.

COMUNICATO URGENTE
IL MAGAZZINO DELLA CONFEZIONE
ADRIANO
VIA CARLO CAPELLI 47
(angolo Via Asinari di Bernezzo)

CONTINUA CON SUCCESSO LA
COLOSSALE VENDITA DI SFOLTIMENTO
di circa 10.000 capi di abbigliamento delle migliori case europee in tessuti, in pelle e campionari a
PREZZI MAI VISTI
il tutto per pochissimi giorni

Vuole essere un omaggio alle migliaia di clienti e amici che ci seguono e che capiranno questa stretta esigenza

Vi aspetto tutti
Bruno

MAGAZZINO DELLA CONFEZIONE
ADRIANO
VIA CARLO CAPELLI 47
(angolo Via Asinari di Bernezzo)

aff. comunic. legge 19-5-1980

STAMPA SERA PIEMONTE

Le notizie da tutte le province

CRISTINA MONDINO (notizia da Mondovì)

PASQUALE AMBROGIO, VINCENZO INDRIERI e SERGIO MAGNIS (notizia da Asti)

DONATO ROZZETTI (notizia da Agliano)

Cronache da Cuneo Vercelli e Alessandria

L'esclusione di Sarti spacca la dc cuneese

CUNEO — (g. d. m.) La sorte politica dell'ex ministro Adolfo Sarti (se potrà cioè ancora essere candidato dopo venticinque anni di ininterrotta attività parlamentare) sarà decisa a Roma dalla direzione nazionale dc solo domani o forse giovedì.

Adolfo Sarti, come è noto, ha ricorso contro la sua esclusione decisa a maggioranza dal comitato provinciale democristiano di Cuneo. In suo favore sta schierandosi una parte del partito a livello locale. I sindaci di una cinquantina di città e paesi, tutti eletti in liste dc, sono andati da De Mita a Torino per chiedergli di offrire all'esponente politico l'opportunità di essere giudicato dagli elettori; dovrebbero cioè essere le preferenze sulla scheda a stabilire se Sarti è da condannare o da assolvere per la contestata domanda di iscrizione alla Loggia P2.

Anche un gruppo di uomini di cultura sta raccogliendo le firme su una petizione che sarà trasmessa a tamburo battente a Roma. Messaggi di solidarietà sono pervenuti a decine all'indirizzo cuneese dell'ex ministro.

Secondo informazioni autorevoli, Sarti ha ancora qualche «chance» di entrare nella lista per la Camera se i dirigenti democristiani di Torino decideranno di includere fra i candidati l'on. Rolando Picchioni, sul quale pesano uguali sospetti di piduismo. O tutti e due o nessuno, dicono i democristiani cuneesi favorevoli all'esclusione di Sarti.

Un suo fedelissimo, l'ing. Lamberto Bellani, presidente della Cassa di Risparmio e per 9 anni segretario provinciale della dc, ha rivolto un accorato e preoccupato appello a De Mita perché teme che se Sarti non potrà concorrere per la Camera il partito potrebbe subire nel Cuneese contraccolpi *«molto amari»*.

Forse per dare più tempo al ricomponimento delle polemiche interne, la dc ha già fatto sapere che la lista dei candidati sarà presentata ultima fra tutti i partiti, esattamente pochi minuti prima delle ore 20 di mercoledì 25 maggio, che è il termine massimo stabilito dalla legge.

Sedicenne uccisa in moto

MONDOVÌ — (g. d. m.) *La città, soprattutto i giovani, si sono commossi per la tragica fine di Cristina Mondino, 16 anni, morta ieri mattina in conseguenza di un drammatico incidente stradale avvenuto qualche ora prima a causa della pioggia.*

La ragazza, che è figlia del proprietario del dacing «Christ» Beppino Mondino, dopo avere trascorso la serata in compagnia di una amica, si è avviata verso casa alla guida di una motocicletta 125 di proprietà del fratello Roberto.

All'incrocio tra Borgo Croceria e via Langhe la moto è finita contro la «126» condotta da Antonio Blengini, 28 anni, residente a Torino ma originario di Briaglia, che stava svoltando a sinistra. L'autista, per la pioggia, non si è accorto del sopraggiungere della motocicletta. La povera Cristina, che non aveva il casco, è caduta sull'asfalto picchiando violentemente il capo.

Trasportata al Cto di Torino, la ragazza è deceduta alle 2 di notte senza avere ripreso conoscenza. I funerali si svolgono domani pomeriggio

Majorettes festeggiate a Santhià

CIGLIANO — *(a. r.)* In questi giorni la banda musicale di Santhià e il complesso delle majorettes (una settantina di elementi) stanno completando il consuntivo dell'attività svolta nel 1982 e il bilancio preventivo della nuova stagione, ricca di appuntamenti.

Fra le più significative esibizioni del gruppo la registrazione, effettuata nelle più suggestive piazze di Roma, della sigla del programma televisivo «Sereno variabile», condotto da Maria Giovanna Elmi e Osvaldo Bevilacqua; la partecipazione, per il secondo anno consecutivo, al Carnevale di Viareggio, dove l'esibizione del gruppo è stata definita la migliore; l'eccellente successo conseguito, sempre in toscana, a Querceta, nell'entroterra di Forte dei Marmi, alla 30ª edizione del Palio dei Micci

Per la prosecuzione dell'attività 1983, il complesso, composto da dilettanti, dopo aver partecipato l'8 maggio scorso alla 547ª edizione del Palio dei buoi ad Asigliano aprendo la processione storica, si appresta ad altri impegni

Stamane per la Beccaro decisione in tribunale

ACQUI TERME — Si tiene stamane alle 10, al tribunale di Acqui, l'assemblea dei creditori della Beccaro per decidere se accettare la richiesta di concordato avanzata dall'azienda, che prevede la cessione dei beni. Se si arriverà al concordato, questo significherà necessariamente la fine per lo stabilimento e il licenziamento per i settanta lavoratori ancora occupati nella fabbrica.

In attesa di questa decisione, che per loro potrebbe diventare drammatica, i dipendenti da tempo in cassa integrazione proseguono il presidio dello stabilimento, iniziato l'altro giorno. Sono scontenti della piega che ha assunto la situazione: avrebbero preferito un fallimento vero e proprio dell'azienda, perché in questo modo sarebbero scattati altri due anni di cassa integrazione e si sarebbe nel frattempo potuto procedere alla ricerca di compratori che rilevassero l'azienda in vista di una riapertura.

Ora, con la loro protesta, sperano di sensibilizzare sia il tribunale che le forze politiche e imprenditoriali

Quattordio Prosegue l'inchiesta

QUATTORDIO — *Continua l'inchiesta della procura della Repubblica di Alessandria sul crollo che la scorsa settimana causò a Quattordio la morte di cinque persone. Ieri il sostituto procuratore Bruno Rapetti, che conduce le indagini, ha raccolto la testimonianza di altri dipendenti del cantiere.*

Oltre alle famiglie di alcune delle vittime, si è nel frattempo costituita parte civile contro l'impresa appaltatrice dei lavori anche la Federazione lavoratori edili. I sindacati hanno infine chiesto al ministro Scotti di intervenire per modificare le norme di prevenzione antinfortunistica: sono già 1500, infatti, gli incidenti mortali nei cantieri italiani negli ultimi cinque anni di attività.

Da Novara

Scontro frontale 1 morto

NOVARA — (m. s.) *Un giovane di 23 anni, Giuliano Piloni, residente a Fara Novarese in via Tosalli, ha perso la vita ieri mattina, mentre si recava al lavoro, in un incidente avvenuto in un incrocio particolarmente pericoloso che già in passato è stato teatro di decine di mortali incidenti: quello fra le due provinciali per Fara e per Borgomanero.*

Il Piloni, al volante della sua Golf, si è scontrato violentemente con una Fiat 124 condotta da Romano Razzano, 61 anni, di Alessandria.

Il giovane di Fara è deceduto sul colpo mentre il Razzano ha riportato fratture e ferite

Operaio si sfracella cadendo da 6 metri

NOVARA — *(m. s.)* Ha perso la vita ieri mattina a Novara in un incidente sul lavoro l'operaio Alfredo Schellino, 57 anni, della squadra comunicazioni delle Poste di Torino. Lo sfortunato tecnico abitava a Trofarello (Torino) in via 24 Maggio 6 e si trovava, assieme alla sua squadra, a Novara per eseguire dei lavori di ristrutturazione alla sede locale della Posta centrale.

Nella tarda mattinata lo Schellino si era portato presso i due edifici che compongono la Barriera Albertina a qualche decina di metri dall'edificio delle Poste. Doveva staccare un collegamento elettrico: questo è quanto si è appreso subito dopo l'incidente.

Per eseguire l'operazione Alfredo Schellino è salito su una scala componibile alta oltre 6 metri e si è messo all'opera. Cosa sia successo non si sa. I testimoni della raccapricciante scena dicono di avere visto l'operaio cadere improvvisamente al suolo con un tonfo. Subito soccorso, lo Schellino è stato trasportato all'Ospedale Maggiore dove però i medici non hanno potuto fare altro che constatarne l'avvenuto decesso per la frattura della base cranica.

Sul mortale incidente sono state aperte due inchieste.

Da Asti

Estorsione, droga, armi tre condannati ad Asti

ASTI — Tre condanne al processo per estorsione ai danni del commerciante Alessandro Costa, proprietario di un negozio di abbigliamento ad Asti. Imputati erano Vincenzo Indrieri, 29 anni, di Asti (condannato a un anno e sei mesi); Pasquale Ambrosio, 20 anni, Costigliole (5 anni e due mesi); Sergio Magnis, 18 anni, Torino (nove mesi con la condizionale).

I tre erano stati arrestati su denuncia del Costa, che riferì di aver avuto la macchina bruciata per costringerlo a pagare la somma di un milione. Gli imputati sono stati anche riconosciuti variamente colpevoli di altri reati, perché durante una perquisizione domiciliare gli agenti avevano trovato in casa di Pasquale Ambrosio due pistole non denunciate e alcuni grammi di droga pesante.

Il Magnis e lo stesso Ambrosio hanno sempre negato ogni addebito, mentre l'Indrieri ha ammesso le responsabilità.

«Sceriffo» travolto da un'auto

AGLIANO — *E' morta la notte scorsa, travolta da un'auto sulla statale Asti-Mare, la guardia giurata Donato Roberti, 34 anni, abitante ad Asti in via Lamberti 2.*

L'uomo, che lavorava alle dipendenze di un istituto di vigilanza di Nizza Monferrato, verso la mezzanotte, per compiere un controllo, ha attraversato la statale.

In quel momento sopraggiungeva un'auto guidata da Alberto Debaudis, 28 anni, di Canelli.

Benzina, nell'Albese troppi distributori

ALBA — I gestori degli impianti di distribuzione di carburanti di Alba e dell'Albese si sono riuniti presso l'Associazione commercianti. In discussione la ristrutturazione della rete di distribuzione e degli orari. E' intervenuto il delegato regionale Figisc (Federazione italiana gestori impianti carburante), Giuseppe Nebbia, allo scopo di raccogliere indicazioni tra i gestori dell'Albese. Come è noto, in base ad un decreto ministeriale del 31 dicembre scorso saranno le Regioni a dover legiferare in futuro sulla razionalizzazione dei punti di vendita che sarebbero in notevole eccedenza su tutto il territorio nazionale.

Il problema maggiormente discusso, la prospettata chiusura degli impianti che nel corso del '76 non abbiano raggiunto una erogazione di 100 mila litri. Questo provvedimento dovrebbe venir preso tenendo conto della distanza tra i punti di vendita, un aspetto che riguarda particolarmente i paesi della Langa, disseminati sulle colline, talvolta a notevole distanza uno dall'altro.

«*Una certa ristrutturazione spontanea nell'Albese è già avvenuta* — ha detto Mauro Bongiovanni, dell'Aca —. *Nel 1973-'74 erano circa 150 nella zona, attualmente sono soltanto un centinaio. Sotto ad un certo limite di erogazione non è più conveniente la gestione*». «*La ristrutturazione della rete di vendita* — ha sottolineato Valerio Penna, rappresentante del settore di Alba — *se dovrà avvenire, non dovrà penalizzare gli utenti con criteri troppo rigidi e gli stessi gestori*».

Per quanto riguarda la prevista riduzione dell'orario da 54 a 52 ore settimanali, la maggioranza dei gestori di Alba si è dichiarata favorevole alla chiusura il sabato pomeriggio e cioè ad iniziare i turni festivi già dal sabato a mezzogiorno anziché la domenica mattina. Si è proposto, per contro, di protrarre l'orario di apertura giornaliero dalle attuali ore 19 alle 19,30.

Le opinioni raccolte durante la riunione ad Alba verranno ora portate in discussione alla commissione regionale carburanti in vista dell'emanazione delle disposizioni regionali in materia.

g. f.

L'opposizione del movimento sociale

NOVARA — Tribuna elettorale novarese vede oggi alla ribalta il movimento sociale italiano che nel Consiglio comunale uscente ha due seggi. A parlare dei programmi del partito e a suggerire interventi nuovi per la città e per i suoi abitanti è il consigliere Nino Masaracchio.

«Siamo un partito di opposizione — spiega — di opposizione "vera". Noi non abbiamo niente a che fare con i problemi del cosiddetto "arco", gli unici che hanno diritto ad amministrare. Chi vota per noi, comunque, non spreca il suffragio. Abbiamo sempre svolto e continueremo a svolgere la nostra funzione di controllo a che le amministrazioni si mantengano sempre entro i confini della legalità».

Masaracchio aggiunge che non si deve pensare ad un msi votato alla cieca opposizione: «In questi cinque anni abbiamo dimostrato che quando lo abbiamo ritenuto giusto, senza guardare il colore della maggioranza, abbiamo dato il nostro voto. Un esempio? Il progetto per la ristrutturazione del Boschetto è passato esclusivamente grazie al nostro apporto».

Novara verso il 26 giugno

Parlando delle due amministrazioni che si sono succedute nella legislatura che va a scadere, il consigliere missino dice che se l'una è «zuppa» l'altra è «pan bagnato». La giunta di sinistra e quella del quadripartito per Masaracchio si sono equivalse in senso negativo.

«La prima è sempre stata improntata ad uno strano «populismo» politico che alla fine ha pesato notevolmente sulla spesa pubblica. Per noi, invece, un comune piccolo o grande che sia, deve affrontare il problema della spesa come se fosse un'azienda anzi una grossa azienda perché, per esempio a Novara, c'è da amministrare centinaia di miliardi, e bisogna amministrarli bene perché si tratta di denaro pubblico».

Il passaggio dalla giunta di sinistra al «quadripartito», secondo Masaracchio non ha cambiato gran che: «I nuovi non hanno fatto altro che rendere esecutive almeno il 90% delle delibere della giunta precedente».

Parlando poi del piano regolatore di Novara, il consigliere missino dice che il suo partito ha assunto in merito una posizione «fortemente critica». «C'è il settore idrogeologico da rivedere — spiega — poi l'insediamento del terziario nel centro storico e parecchie altre cose. Lo stesso dicasi del bilancio: i finanziamenti e le opere da realizzare secondo me sono solo fumo negli occhi».

Il msi si presenta al Comune con la lista completa. Il numero uno sarà lo stesso Masaracchio e vi figura anche l'altro consigliere, Andrea Casagrande, uno dei più giovani esponenti del Consiglio comunale novarese. «La caratteristica della lista — dice Masaracchio — sarà la massiccia partecipazione dei giovani. Una ventina di nomi, infatti appartengono al "Fronte della gioventù", capeggiati da Stefano Mentoni».

Quanto ai quartieri il msi è in posizione critica: «Una città piccola come Novara — dice Masaracchio — non ha bisogno dei quartieri. Questi organismi sono credibili solo nelle grandi metropoli. Per noi non c'è da fare altro che constatare il fallimento dei quartieri. In pratica la partecipazione che dovevano promuovere si è ridotta ad una sola: quella dei presidenti. Per fare una facile battuta si può dire che quelli novaresi sono dei quartieri... presidenziali».

Marcello Sanzo

Sulle aste in televisione interrogazione dell'on. Santi

SAVONA — L'on. Ermido Santi, parlamentare socialista di Genova, ha richiamato con una interrogazione a risposta scritta l'attenzione dei ministri dell'Industria, del Commercio e Artigianato, delle Finanze, del Tesoro e delle Poste sul problema delle aste televisive.

Scrive Santi: «*La televisione è un mezzo dotato di una enorme credibilità. Malgrado ciò non esiste ancora alcuna regolamentazione delle tv private. Le aste televisive si sono perciò sviluppate in una fase di assenza di legge e in questa situazione le aste entrano in ogni casa, a qualunque ora, rivolgendosi ad un pubblico enorme, con un mezzo che è il maggiore persuasore occulto del nostro tempo*».

Il parlamentare savonese chiede quindi ai ministri di sapere come si possono ottenere le dovute garanzie sulla provenienza della merce venduta in tv, se è legittimo che le televisioni collaborino direttamente ad un'attività commerciale, se chi organizza le aste versa i contributi ai suoi dipendenti, gli oneri fiscali e l'Iva e tiene i libri contabili, come avviene la fatturazione degli oggetti venduti in asta.

Osservato che le aste prevedono, per legge, tutta una serie di requisiti, come l'aver esposto la merce per un certo periodo di tempo, l'on. Santi chiede di sapere come, in questi casi, viene fatta rispettare la legge. L'interrogante, rilevato anche che i commercianti hanno l'obbligo del rispetto degli orari di apertura e chiusura, si chiede perché ciò «*non avviene anche nelle vendite in tv*».

Infine l'on. Santi propone l'apertura di una indagine generalizzata sulle aste in tv e chiede di sapere quali provvedimenti si intendono adottare a tutela degli interessi dei commercianti «*sottoposti, inoltre, in questo periodo, a particolari pressioni fiscali e alla introduzione dei registratori di cassa*».

Nicolò Siri

Nuovo regolamento alla Civica

VERCELLI — Presentato il nuovo regolamento della biblioteca civica: il documento costituisce la base per un concreto rinnovamento della biblioteca stessa. Il regolamento attuale è infatti del 1950 e non è più al passo con i tempi.

Un aspetto particolarmente interessante riguarda la trasmissione alla biblioteca di tutto il patrimonio dell'archivio storico del Comune. In questo modo la consultazione degli antichi documenti sarà accessibile a tutti i cittadini interessati a conoscere la storia della città attraverso gli atti amministrativi che si sono accavallati durante i secoli.

Altro aspetto riguarda la presenza nel consiglio di gestione di un rappresentante degli utenti. La biblioteca di Vercelli (tra le più importanti in Italia) dispone di 150 mila volumi. Un settore interessante sotto il profilo culturale riguarda una collezione di rari libri del '500.

d. ca.

Poesia ligure a Londra

SAVONA — *(n. sl.)* La poesia ligure va a Londra. Arriva nella capitale inglese per merito dell'assessorato alla cultura del comune di Spotorno che in collaborazione con l'Istituto Italiano di Cultura nel regno unito e con il patrocinio della Regione Liguria, ha organizzato un convegno di studi in occasione della presentazione della traduzione inglese delle poesie di Camillo Sbarbaro. Il convegno si terrà nella sede londinese dell'istituto dal 19 al 21 maggio.

Giovedì prossimo, alle 17, verrà inaugurata la mostra «Sbarbaro a Spotorno» e subito dopo parleranno gli studiosi G. S. Singh, Domenico Astengo ed Elio Gioanola. Venerdì, alle 12, presentazione del libro «Poesie» e, quindi, alle 17,30 relazioni della scrittrice Gina Lagorio e Massimo Bacigalupo.

COMUNE DI VIGONE
Prov. Torino
Comprensorio di Pinerolo U.S.L. n. 44

Approvazione progetto definitivo di piano regolatore generale

IL SINDACO

Visto l'articolo 15, 7° comma della legge regionale 5-12-1977, n. 56, modificata con legge 20-5-1980, n. 50.

AVVISA

che il Consiglio comunale con deliberazione n. 40 in data 28-4-83 ha adottato il progetto definitivo di Piano Regolatore Generale ai sensi del 6° comma art. 15 della predetta L.R. 56/77.

Il progetto definitivo è depositato presso la Segreteria del Comune e pubblicato per estratto all'albo pretorio per 30 giorni consecutivi (dal 16-5-83 al 14-6-83), durante i quali chiunque può prenderne visione nei normali orari d'ufficio.

IL SINDACO
(Bosetto Dr. Gino)

Compra al minuto a prezzi d'ingrosso!

La nostra nuova ed esclusiva politica di vendita!
Importazione diretta in grandi quantità, nessun intermediario, minimi ricarichi di utile... e il gioco è fatto!
Un gioco che vi consente di scegliere nel **più grande assortimento d'Europa** di

TAPPETI PERSIANI, TURCHI, INDIANI PAKISTANI, RUSSI, CINESI

veramente a puri prezzi d'ingrosso:

Scendiletto	cm. 100 × 60 ca	PREZZO C.I.T.O. da L. 90.000
Tappeto anatolia	cm. 150 × 90 ca	PREZZO C.I.T.O. da L. 150.000
Tappeto pakistano	cm. 200 × 140 ca	PREZZO C.I.T.O. da L. 350.000
Tappeto cinese	cm. 250 × 150 ca	PREZZO C.I.T.O. da L. 690.000
Tappeto turco	cm. 300 × 200 ca	PREZZO C.I.T.O. da L. 1.200.000

PAGAMENTO DILAZIONATO

In più i vantaggi della grande Formula C.I.T.O. «**Compri in Contanti, Paghi a Rate**». L'enorme ed esclusiva comodità di dilazioni sino a **12 mesi** senza cambiali, né interessi ... né maggiorazioni!!
E i tappeti? Li si porta subito a casa, naturalmente.

INVESTIMENTO GARANTITO

Un tappeto orientale è un grande investimento: alla C.I.T.O. è un grande investimento garantito. Con i nostri **Certificati di Rivalutazione** vi assicuriamo infatti una rivalutazione **minima annua del 15%** sul prezzo da voi pagato.
Quale migliore garanzia!

CITO CENTRO IMPORTAZIONE TAPPETI ORIENTALI

La somma più alta di convenienze.

TORINO via Lagrange 10 Tel.(011)519665
MILANO viale Tunisia ang. via Settala Tel.(02)2716803

agenzia 2P 2312

Un premio per onorare Alberione

Indetto da «Famiglia cristiana» è ispirato all'informazione e alla pace

ALBA — *(g. f.)* Un premio giornalistico nazionale sul tema *«L'informazione - Nuovo dinamismo della pace»* è stato indetto dalla società S. Paolo (editrice della rivista *«Famiglia Cristiana»*) nel centenario della nascita del fondatore, don Giacomo Alberione (1884-1971). E' suddiviso in tre sezioni: stampa, radio e cinetelevisione.

Il monte premi di 15 milioni sarà suddiviso in un primo premio assoluto di 6 milioni e in tre primi premi di 3 milioni per le tre sezioni. Sono ammesse opere inedite ed originali (articoli, servizi speciali, inchieste e documentari ecc.) pubblicate o trasmesse nel periodo 4 aprile '83-4 aprile '84.

«Il tema del concorso — dicono gli organizzatori — *si ispira alla 17ª giornata mondiale della comunicazione sociale, tenutasi domenica scorsa e che quest'anno ha avuto per tema "Le comunicazioni sociali e la promozione della pace". I mass-media che possono portare un contributo essenziale alla pace tra le nazioni, le classi sociali, tra razze e generazioni»*.

La partecipazione è gratuita e le opere devono pervenire alla «Segreteria Premio don Alberione — via Monte Rosa 21, Milano — tel. 02/4982941» entro il 29 febbraio '84. La premiazione avrà luogo nel successivo mese di aprile.

La giuria è presieduta dal direttore generale della Società S. Paolo, don Renato Perino, e ne fanno parte scrittori, giornalisti e registi.

In funzione la discarica controllata dell'Oltrepò

VOGHERA — (e. g.) **La prima discarica controllata dell'Oltrepò pavese entrerà in funzione lunedì 23 maggio. E' stata realizzata dall'Amministrazione provinciale con il contributo della Regione Lombardia che ha stanziato 400 milioni.**

Riceverà i rifiuti solidi dei 78 Comuni dell'Oltrepò, di alcuni Comuni della Lomellina ed anche della città di Pavia e del circondario.

Con l'apertura della discarica controllata di Casatisma l'assessorato provinciale all'ecologia ha ordinato la chiusura di tutte le discariche comunali esistenti nel territorio perché inquinanti.

La discarica di Casatisma sarà gestita dal Consorzio raccolta trasporto e smaltimento rifiuti Oltrepò Pavese

Rivoluzione del traffico Savona cambia immagine

Il «Piano dei servizi» allo studio dell'Assessorato all'urbanistica

SAVONA — Se si troveranno i miliardi necessari, saranno superate le prevedibili difficoltà di ordine politico-amministrativo e burocratico, vi sarà l'appoggio della Regione, dell'Anas, di enti pubblici e di operatori privati, tra qualche anno la viabilità del comprensorio savonese sarà completamente rivoluzionata.

Sopraelevate, strade di scorrimento veloce, corsie preferenziali, collegamenti diretti tra autostrade e porto, isole pedonali e parcheggi sotterranei dovrebbero consentire di abbattere quella morsa che cinge la città, formata da centinaia e centinaia di automezzi pesanti, autovetture e altri mezzi di trasporto.

Il «piano dei servizi», oggi allo studio dell'assessorato all'urbanistica del Comune di Savona — presieduto dall'architetto Massimo De Dominicis — prevede una serie di interventi che cambieranno, se attuati, il volto della città.

Sinteticamente, fra i lavori è prevista una sopraelevata sul torrente Letimbro che collegherà l'autostrada per Genova a corso Mazzini. Da qui partirà una nuova strada che correndo a fianco della vecchia linea ferroviaria per il porto raggiungerà lo scalo marittimo. In tal modo verrà eliminato tutto il traffico pesante dal centro città. Infatti anche gli autotreni che si serviranno dell'autoparco dell'Agip, in costruzione all'interno del nodo autostradale di Zinola, potranno raggiungere il porto servendosi del primo tratto dell'autostrada per Genova imboccando, quindi, la nuova sopraelevata.

Per i collegamenti con la zona di Levante, cioè con Albissola, si pensa di raddoppiare la dismessa linea ferroviaria Savona-Genova. *«Con una spesa di soli sei miliardi* — spiega l'assessore — *sarà possibile creare una nuova strada a senso unico che alleggerirà notevolmente la Via Aurelia sulla quale si va oggi ad una media di sei chilometri all'ora. Ciò vuol dire che in determinati periodi le macchine procedono a 300 metri all'ora»*.

La ex strada ferrata verrebbe collegata all'Oltreletimbro con un nuovo ponte sul torrente. Raggiunta Albissola Mare, in località Grana, potrebbe arrivare ad Albissola Superiore con un ponte sul Sansobbia. In questo modo anche il centro di Albissola Mare verrebbe liberato da gran parte del traffico odierno con indubbi benefici per il turismo.

Inoltre, poco prima della galleria di Valloria, questa nuova strada potrebbe essere collegata al nuovo ospedale (iniziato quasi 15 anni fa e non ancora ultimato) cittadino che è servito da un'unica stretta via di comunicazione.

Il «piano» scarterà poi la costruzione della strada di scorrimento (troppo costosa) che era stata prevista alle spalle del nuovo quartiere della 167 di Legino, ma indicherà altre soluzioni economicamente più valide.

Vittime della guerra aperta sottoscrizione

Imperia vuole costruire un monumento ai caduti dell'ultimo conflitto mondiale

IMPERIA — *(s. d.)* Una sottoscrizione pubblica è stata indetta dal Comune di Imperia per creare un monumento alle vittime civili dell'ultima guerra mondiale. Ad aprire la raccolta, è stato il sindaco Claudio Scajola, con un'offerta di 50 mila lire. L'iniziativa era stata decisa il 22 dicembre scorso dalla giunta, che aveva dato mandato all'assessore Gerolamo Saglietto di coordinarla.

«Nel quarantesimo anniversario del terribile '43 — spiega Saglietto — *si è pensato di realizzare un monumento che commemori e celebri il sacrificio di tanti concittadini innocenti, che avevano avuto il solo torto di essere rimasti, nonostante la guerra, saldamente attaccati alla loro città e alle loro stabili occupazioni, caduti a motivo e in conseguenza dell'enorme estendersi delle azioni belliche ben al di là del tradizionale limite della trincea»*.

Tutta la provincia, in quel periodo, pur senza essere sede di grandi complessi industriali o di rilevanti installazioni militari, aveva subito danni ingenti. Elevato era stato il numero delle vittime civili; specialmente martoriata fu Ventimiglia, molte delle cui case recano ancora oggi sulle facciate i segni della mitraglia e delle schegge delle bombe.

Alessandria — Questa sera, alle 21,15, nel Salone del Conservatorio musicale di via Parma, il professor Vincenzo Cappelletti, ordinario di Storia della Scienza all'Università di Roma, parlerà sul tema: «Evoluzione ed evoluzionismo». La manifestazione è a cura del Centro di Cultura dell'Università cattolica.

Ilor e Irpef alle Poste

Presso tutti gli uffici postali è possibile effettuare il pagamento a saldo dell'Ilor e dell'Irpef oltre alla addizionale Ilor con scadenza 31-5-1983. Per tali versamenti sono a disposizione dei contribuenti, presso tutti gli uffici postali, appositi moduli di conto corrente postale. L'operazione di versamento è esente da tasse.

Per qualsiasi difficoltà che gli utenti dovessero incontrare nell'esecuzione dell'operazione di versamento, potranno rivolgersi, per chiarimenti e segnalazioni, ai seguenti numeri telefonici: 0165 41.415, Direzione provinciale poste, Aosta; 0131 53.108, Alessandria; 0141 54.022, Asti; 0171 67.753, Cuneo; 0321 28.625, Novara; 0161, 64.689, Vercelli.

Grandi film con speciali effetti sonori

SANREMO — *(s. d.)* Con il nuovo impianto sonoro basato su un sistema ottico-magnetico, ricco di effetti spettacolari, al cinema Centrale di Sanremo verranno programmate, dal 19 maggio ai primi di giugno, una serie di anteprime e di film di successo della passata stagione.

Ad aprire la serie, giovedì, sarà «La traviata» di Zeffirelli. Seguiranno «E.T.», «Pink Floyd the Wall», «Rambo», «Time is on our side» (con i Rolling Stones) e «Suspiria».

E' improvvisamente mancato ai suoi cari

Enzo Crosti

Ne dànno il doloroso annuncio la sorella **Marcella**, il fratello **Giulio** con la moglie **Dea** e la figlia **Cosetta** col marito, cognati, cognate, nipoti, amici e parenti tutti. I funerali si svolgeranno martedì 17 maggio, alle ore 14,15 dall'Ospedale Molinette (via Santena) per il Cimitero Generale, Tempio Crematorio (corso Novara). La presente è partecipazione e ringraziamento.
— **Torino**, 16 maggio 1983.

Il **Consiglio di amministrazione**, i **Dirigenti** ed il **Personale tutto** della **Publikompass SpA** partecipano al dolore della famiglia per la scomparsa di

Enzo Crosti

— **Torino**, 16 maggio 1983.

E' mancata ai suoi cari

Marianna Brizio in Scaglia

Ne dànno il doloroso annuncio: il marito, il figlio, la nuora, la nipotina **Luisa**, il fratello, le sorelle, cognato, cognata, nipoti e parenti tutti. Funerali oggi 17 c.m. ore 14 ospedale Martini, via Tofane; indi la cara salma proseguirà per Bra.
— **Torino**, 14 maggio 1983.

Dopo lunghe sofferenze è serenamente mancata

Anna Maria Caniglia

Lo annunciano con immenso dolore il marito e i figli con le rispettive famiglie. La famiglia ringrazia il personale medico e paramedico dell'ospedale S. Vito per la premurosa assistenza. Funerali mercoledì 18/5 ore 8,30 Parrocchia S. Agnese, c.so Moncalieri.
— **Torino**, 17 maggio 1983.

Domenica 15 maggio è improvvisamente mancato ai suoi cari il

dottor Manfredi Fenici

Lo annunciano con profondo dolore ad esequie avvenute la moglie **Luigia Biasi**, i figli **Pietro e Paolo**, le nuore **Antonella e Valeria**, i nipoti **Manfredi, Claudia, Corrado** e i familiari tutti.
— **Fano**, 17 maggio 1983.

Dopo oltre 30 anni di collaborazione e amicizia abbiamo perso il caro

Maurice Pichon

Presidente della Pichon Frères

Tutta la famiglia di **Eugenio Audisio, Allara, Rangoni, Caccamo**, divide il dolore dei suoi famigliari.
— **Torino - Saint-Etienne**, 17-5-1983.

La **Spa Duel-Smitaly, concessionaria Gibaud Italia, la Direzione, i Rappresentanti**, gli **impiegati** e le **Maestranze**, ricordano con molto rimpianto il signor

Maurice Pichon

— **Torino**, 17 maggio 1983.

Mariangela Fabris Di Rosa partecipa al dolore di Guido per la perdita della mamma

Rosa Giordano

— **Torino**, 17 maggio 1983.

Dopo lunghe sofferenze è mancato all'affetto dei suoi cari

Giuseppe Fassino

Cavaliere di Vittorio Veneto

anni 86

L'annunciano con dolore la moglie **Cristina**, la cognata, nipoti, cugini e parenti tutti. Funerali in Torino mercoledì 18 corrente ore 8,30 dalla chiesa parrocchiale Maria Madre di Misericordia (via Caprera). La presente è partecipazione e ringraziamento.
— **Torino**, 16 maggio 1983.

E' mancato

Bernardo Perotti

Anziano Lancia

Lo annunciano: il fratello **Giuseppe**, la sorella **Albina**, il nipote **Andrea**. I funerali mercoledì 18 ore 8,30 ospedale Mauriziano. La presente è partecipazione e ringraziamento. Non fiori ma offerte all'Airc.
— **Torino**, 15 maggio 1983.

E' mancato all'affetto della sua Elda adorata l'

ing. Igino Gemi

Amma, Ella, Giuseppe e Cesare Bechis si uniscono al dolore di Roberto, Franco, Marilena e Nikla Gemi. **Maria Elena** piange con Stefano e Nicoletta.
— **Verona, Clinica Città di Verona**, 15 maggio 1983.

E' mancato all'affetto dei suoi cari

Agostino Rissò

anziano FIAT

Ne dànno il triste annuncio la moglie **Anna**, la figlia **Mariarosa** col marito **Luciano** e il nipote **Alberto**. I funerali martedì 17 ore 15 in Rivalta. Partenza ore 14,30 dall'ospedale S. Luigi. La presente è partecipazione e ringraziamento.
— **Torino**, 17 maggio 1983.

Cristianamente è mancato all'affetto dei suoi cari

Corrado Chiara

Lo annunciano la moglie **Amalia**, sorelle, cognati, nipoti e parenti tutti. Funerali mercoledì 18 maggio 1983 nella parrocchia di Villata di Valfenera d'Asti alle ore 15. Partenza dall'ospedale Molinette ore 14. La presente è partecipazione e ringraziamento.
— **Torino**, 17 maggio 1983.

Condomini, inquilini ed amministrazione di via Monteleone n. 87/89/91 Torino partecipano al dolore della famiglia per la scomparsa del sig.

Corrado Chiara

— **Torino**, 16 maggio 1983.

E' mancato

Giovanni Anselmo

Funerali mercoledì 18 c.m. ore 14,30 ospedale S. Luigi indi sepoltura a Trana.
— **Trana**, 17 maggio 1983.

Il **Consiglio di Amministrazione** della **Co.Vetro S.p.A.** con il **Collegio Sindacale** della **Società** si uniscono alla famiglia partecipando con profondo cordoglio per la scomparsa del proprio Consigliere e Direttore dello Stabilimento

dott. ing. Isacco Ferrarini

— **Altare**, 17 maggio 1983.

Maestranze, Impiegati, tutti i **Collaboratori e Dirigenti** assieme alla **Direzione generale** si stringono attorno alla famiglia ed esprimono sentimenti di profonda e commossa partecipazione per l'immatura scomparsa del Direttore dello Stabilimento Co.Vetro S.p.A.

dott. ing. Isacco Ferrarini

— **Altare**, 17 maggio 1983.

Angelo e Giuseppe Boccolini con le rispettive famiglie si uniscono commossi al dolore della famiglia per la perdita del caro amico e collaboratore

dott. ing. Isacco Ferrarini

— **Altare**, 17 maggio 1983.

Enrico A. Oreto partecipa sinceramente commosso al lutto della famiglia per la perdita del caro

Isacco Ferrarini

— **Genova**, 17 maggio 1983.

L'**Unione Industriali della provincia di Savona** partecipa al grave lutto della famiglia per la scomparsa dello stimato

ing. Isacco Ferrarini

— **Savona**, 17 maggio 1983.

Amministratore unico, Direttore generale, Direttore estero, Direttore Italia, i Collaboratori e le Maestranze della **Ditta Modiano** partecipano con profonda commozione alla scomparsa di

Rodolfo Gucci

presidente della Guccio Gucci Spa

— **Mantova**, 17 maggio 1983.

La **Brigata Alpina Taurinense** partecipa con profondo cordoglio al lutto della famiglia per la scomparsa del

m.ma. Alberto Mercurio

Funerali martedì 17, ore 10,30, Ospedale Martini via Tofane.
— **Torino**, 16 maggio 1983.

La **Casa Vinicola Duca di Salaparuta Spa** partecipa al dolore della famiglia per la scomparsa di

Francesco Lo Giudice

— **Torino**, 17 maggio 1983.

Il presidente dott. **Silvio Ruffino**, i **Dipendenti tutti**, gli **Agenti**.

E' mancata

Lucia Perino ved. Morello

Lo annunciano: la figlia, genero, nipoti, parenti tutti. I funerali martedì 17, ore 16, partendo da corso Francia 250, Leumann.
— **Collegno**, 16 maggio 1983.

E' mancata

Antonia Chiara in Vottero

Lo annunciano il marito **Francesco** e parenti tutti. Funerali in Rivoli, martedì 17 c.m. alle ore 16,30, dalla parrocchia S. Paolo (Cascine Vica).
— **Rivoli**, 16 maggio 1983.

Cristianamente è mancata l'anima buona di

Irene Toscano ved. Moreni

Ne dànno l'annuncio i figli **Emma, Mattia e Rodolfo**, il genero **Giovanni**, le nuore **Miriam e Paola**, nipoti tutti. Funerali oggi, ore 9,30 partenza dall'abitazione via Sineo 10. Tumulazione cimitero in Casale Monferrato. La presente è partecipazione e ringraziamento.
— **Torino**, 14 maggio 1983.

La famiglia **De Polla Baronio** partecipa al dolore della famiglia Moreni.

E' cristianamente mancata all'affetto dei suoi cari

Enrichetta Giobbio ved. Bruno

Ne dànno il doloroso annuncio i figli: **Luciana** con il marito **Carlo Cerutti** e i figli **Luigi** con **Consolata e Alice, Patrizia** con **Giorgio, Giancarlo e Luca, Manuela** con **Adriano, Giacomo e Pietro, Simone** con **Angelo; Anna** con la figlia **Enrica Audisio; Livio** con la moglie **Gianna Sartirana** ed **Enrico**; nipoti e parenti. Un particolare ringraziamento alla signorina Irma Bianco per l'affettuosa assistenza. I funerali avranno luogo oggi martedì 17 alle ore 14,30 nella parrocchia di Santa Teresa del Bambino Gesù, via De Verrazzano 48. La salma sarà tumulata nel Cimitero di Sommariva Bosco.
— **Torino**, 17 maggio 1983.

Prendono parte al lutto gli amici: dott. **Bausano e signora, Sergio, Maria Assunta e Barbara Bertola**, famiglia **Bertola Ezio, Cesare e Pina Bertoli, Mario e Laura Monge, Nini Provenzani, Arturo e Carla Rabbia.**

Commossi partecipano al dolore dei famigliari:
Lina Chiara
Giorgio e Marianne Lesca
Alfredo e Luigina Torre
Giovanni e Delia Bresso

Emilia Guidotti Sartirana, Marisa, Carla, Giorgio e Pino Sartirana partecipano al lutto e sono affettuosamente vicini a Livio per la scomparsa della cara mamma

Enrica Bruno Giobbio

— **Torino**, 16 maggio 1983.

Cristianamente è mancato il

comm. Luigi Morosini

anziano FIAT

Lo piangono la moglie **Mariuccia Creller**, il figlio **Valentino**, le sorelle **Luigina, Anna, Maria** e nipoti tutti. Funerali oggi ore 16 partendo dall'ospedale. Messa funebre in Cattedrale.
— **Aosta**, 17 maggio 1983.

E' improvvisamente mancata ai suoi cari

Margherita Cena ved. Battù

Addolorati lo annunciano: la figlia **Lucia** col marito **Fausto** e l'adorato nipote **Roberto**, parenti tutti. Funerali mercoledì 18 ore 8,15 da via Brandizzo 12. La presente è partecipazione e ringraziamento.
— **Torino**, 16 maggio 1983.

Cristianamente è mancata all'affetto dei suoi cari

Felicina Masoero ved. Carpignano

Lo annunciano i figli **Valter** con la moglie **Luisella** e l'adorata **Elena**. I funerali avranno luogo mercoledì 18 corr. alle ore 10,15 partendo dall'ospedale Molinette. La presente è partecipazione e ringraziamento.
— **Torino**, 15 maggio 1983.

RINGRAZIAMENTI

Le famiglie **Demichelis e Alberti** sentitamente ringraziano quanti hanno preso parte al loro grande dolore per la scomparsa del compianto

Cesare Demichelis

— **Torino**, 17 maggio 1983.

ANNIVERSARI

1979 — 1983

Nel quarto anniversario della scomparsa del

CAV. DI GRAN CROCE

Angelo Riccadonna

I suoi cari lo ricordano con profondo rimpianto.
— **Canelli**, 17 maggio 1983.

1963 — 1983

Da venti anni il

COMM.

Adolfo Odisio-Grassi

è sempre vivo nel cuore di sua moglie.
— **Torino**, 17 maggio 1983.

1963 — 1983

I nipoti **Grassi e Leardi** rievocano con affetto e gratitudine le grandi doti del caro zio

COMM.

Adolfo Odisio-Grassi

nel 20° anniversario di sua scomparsa
— **Valenza-Genova**, 17 maggio 1983.

1963 — 1983

I **Padri Giuseppini** e la **Parrocchia Nostra Signora della Salute** ricordano il

COMM.

Adolfo Odisio-Grassi

Benefattore insigne.

1982 — 1983

Nel primo anniversario della scomparsa di,

Rosa Spagarino Bettarello

I suoi familiari la ricordano con tanto affetto. S. Messa 17 maggio ore 18 parrocchia Divina Provvidenza, via Carrera 11.

1979-1982 — 1983

Ada Balocco Gragila
Ida Corso ved. Balocco

Riunite nello spirito, sempre vive nel ricordo.

1980 — 1983

Margherita Melli Occhiena

Sempre ricordata, amata rimpianta. Santa Messa mercoledì 18 maggio ore 18, parrocchia Crocetta.

1981 — 1983

dott. José Zenatello

Nel vuoto incolmabile e con l'amore di sempre **Milena** vive ogni giorno del tuo dolcissimo meraviglioso ricordo. La Santa Messa di suffragio è stata celebrata dal rev. don Pollarolo.

La gigantesca massa di terra si è abbattuta all'uscita francese del traforo del Bianco

Si è scavato tutta la notte nel fango La valanga ha fatto altre vittime?

CHAMONIX — Si è scavato tutta la notte alla luce delle torce elettriche nel fango della valanga che ieri pomeriggio si è staccata dal versante francese del Bianco ed ha investito il piazzale francese del Traforo. Un uomo è rimasto ferito, ma si teme che altre vittime siano rimaste imprigionate sotto l'enorme massa di terra mista a neve.

La gigantesca valanga si è staccata ieri alle 14,05 dalle pendici dell'Aguille du Midi, ha investito il piazzale francese del Traforo del M. Bianco, ha travolto alcuni piloni della vecchia funivia ora in disuso e si è fermata un km più in basso dopo aver attraversato per due volte la strada che collega il traforo con Chamonix.

Il bilancio provvisorio è di un ferito grave, un boscaiolo di Chamonix che si trovava nella zona per fare legna. Testimoni oculari segnalano una donna, forse svizzera, che in auto, aveva appena passato il pedaggio è risulta introvabile. Pare che un'altra donna, con un bambino si aggirasse a piedi nella zona. E' comunque molto difficile stabilire il numero delle persone coinvolte. A parte il traffico abbastanza consistente, soprattutto quello commerciale, la zona è frequentata da numerosi escursionisti.

Almeno 200, fra guide, gendarmi e pompieri, ai quali si sono uniti per la solidarietà spontanea che lega gli uomini della montagna, i nostri finanzieri del Soccorso Alpino e le Guide di Courmayeur stanno sondando l'enorme massa di neve, sassi e alberi alla ricerca di altri sepolti coadiuvati da una decina di cani da valanga. A detta delle guide è la più grossa valanga caduta sulla zona a memoria d'uomo.

Reinhard Spechtarhunser un alpinista italiano della Val Senales si trovava alla stazione intermedia della funivia dell'Aguille du Midi assieme ad un compagno e l'ha vista staccarsi.

Dice che il fronte era larghissimo, almeno un km e l'altezza della neve almeno 2 metri. Due autisti italiani, Renato Spinazzè con la moglie Antonella di Conegliano Veneto e Pier Luigi Vanzetto di Bassano del Grappa erano appena usciti dal tunnel. Hanno appena fatto in tempo a fuggire con grappoli di doganieri francesi aggrappati alle portiere, un'esperienza dicono che non dimenticheranno facilmente.

Gianluigi Miletto

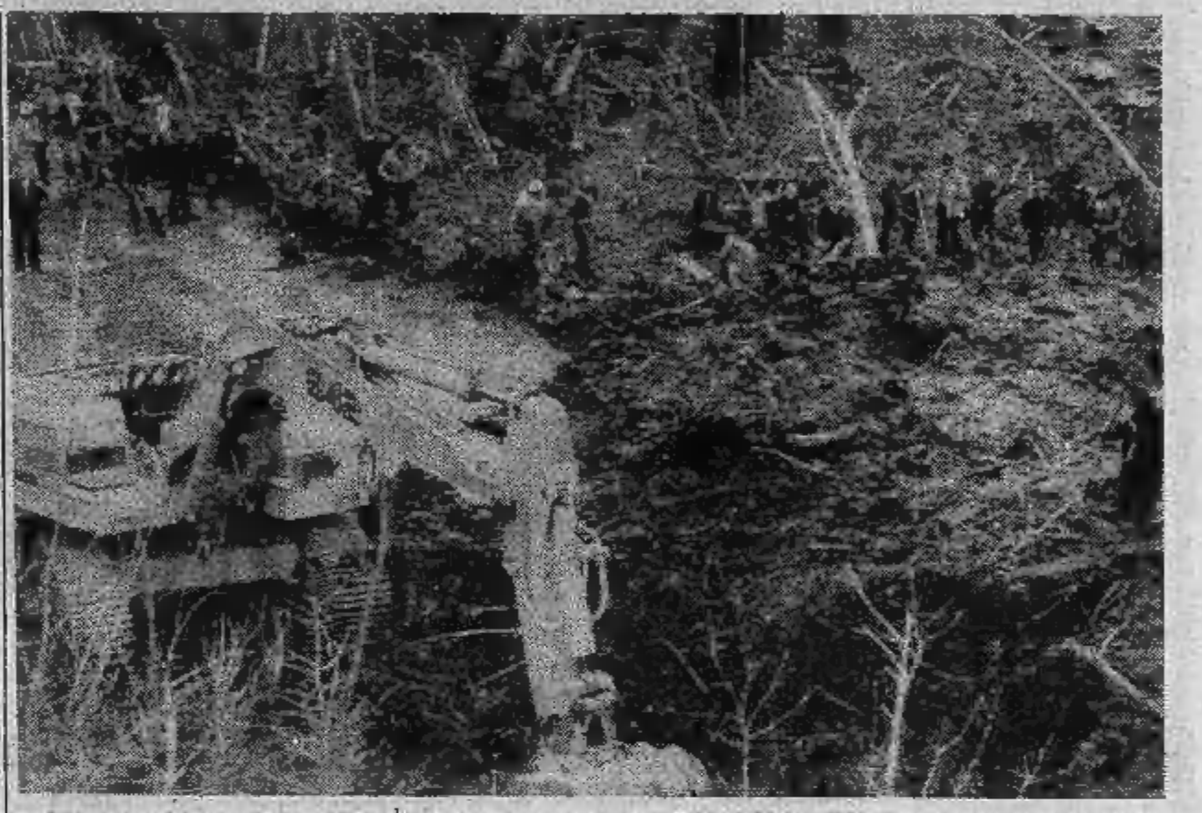

Slavina uccide una donna

BORMIO — Dighe colme al massimo, pericolo e allarme in Valtellina. Una donna ha perso la vita.

Domenica in frazione Sant'Antonio Morignone, nel Comune di Valdisotto, una grossa slavina che ha travolto alberi e massi, ha destato con un boato gli abitanti della frazione di Santa Maria. Altra valanga a Tolla, nello stesso Comune di Valdisotto. Centomila metri cubi di neve e terriccio hanno sepolto la statale che collega Sondrio a Bormio. In parte è stato anche invaso il letto dell'Adda.

Sono intervenuti i mezzi di soccorso ma nel frattempo è giunta una terza slavina, a Zola, circa un chilometro da Bormio, dove è andato distrutto un campeggio, ha sommerso due abitazioni ed ha investito sulla statale un'auto su cui viaggiava una donna che è morta soffocata. Livigno è isolata.

Frana minaccia Fiernaz

CERVINIA — Pioggia battente e, come conseguenza, frane. Una è precipitata a Fiernaz, in Valtournenche. La statale è stata bloccata. I mezzi dell'Anas sono da ore al lavoro dalla mezzanotte di domenica, quando è scattato l'allarme. Molti veicoli sono rimasti imprigionati. I tecnici hanno detto che la valanga aveva l'aspetto di una enorme colata lavica di ghiaccio.

Il fronte attualmente in movimento misura circa due chilometri. Si spera che il tempo si metta al bello in modo che la massa si consolidi ed eviti altri disastri. Se dovesse continuare a piovere, l'abitato di Fiernaz verrebbe a trovarsi in pericolo e occorrerebbe forse provvedere a sgombrarlo. I torrenti si sono pericolosamente ingrossati.

Una frana nei pressi di St-Oyen, lungo la statale per il traforo del Gran San Bernardo, ha rallentato il traffico

Allagamenti a Verbania

VERBANIA — *(a. c.)* Stazionaria la situazione degli allagamenti nella fascia rivierasca del Lago Maggiore ove nella notte dopo il diluvio di sabato, domenica e ieri mattina, si sono avuti soltanto deboli rovesci locali.

Stamane sono allagati a Verbania Pallanza la piazza Garibaldi e buona parte del lungolago dal Mausoleo Cadorna a largo Tonolli, a Feriolo in lungolago e parte della spiaggia e della zona camping; a Laveno, Monvalle, Cerro, Porto Valtravaglia sono allagati buona parte del lungolago.

Cinema in Piemonte

ALESSANDRIA
ALESSANDRINO: I nuovi mostri (comico).
AMBRA: Il cacciatore di taglie (dramm.).
COMUNALE: Saxofone (comico).
CORSO: Dark Crystal (animazione).
CRISTALLO: Ninfomane porno (sexy).
GALLERIA: Camminacammina (dramm.).
MODERNO: La scelta di Sophie (dramm.).

ACQUI TERME
GARIBALDI: Professionista del piacere (comico).

CASALE MONFERRATO
MODERNO: Bronx, 41° distretto polizia (poliziesco).
POLITEAMA: Quella viziosa di mia moglie (sexy).
VITTORIA: Sapore di mare (commedia).

VOGHERA
ARLECCHINO: Il grande movimento (sexy).
GALVANI: Sapore di mare (commedia).
ROMA: I guerrieri della palude silenziosa (horror).
SOCIALE: L'aereo più pazzo del mondo sempre più pazzo (comico).

ASTI
LUX: The Blues bröthers, con J. Belushi (1983, comico).
POLITEAMA: Sapore di mare, con J. Calà e M. Suma (1983, commedia).
SPLENDOR: Super exciation.
VITTORIA: Camminacammina di E. Olmi.

CUNEO
CORSO: Gandhi.
FIAMMA: riposo.
ITALIA: Porno desideri.
NAZIONALE: riposo.

ALBA
CORINO: Il vizieccio.
EDEN: riposo.

BRA
IMPERO: Fantasie erotiche di un superdotato.
POLITEAMA: Pappa e ciccia.
VITTORIA: Madonna che silenzio c'è stasera.

SALUZZO
CIVICO: Madonna che silenzio c'è stasera.
ITALIA: Dolce peccato.
SPLENDOR: Notti di fuoco delle mogli.

SAVIGLIANO
AURORA: riposo.
RITZ: Hard sensation.

NOVARA
ASTRA: La grande bocca di Odette.
COCCIA: Io e la giuria.
ELDORADO: Scusate il ritardo.
EXCELSIOR: riposo.
FARAGGIANA: Spetters.
VITTORIA: I nuovi barbari.
S. CUORE: Delitti inutili.
ARALDO: Porky's.

ARONA
LUX: Sesso acerbo.
MODERNO: Loulou.

VERBANIA
APOLLO: La lingua di Erika.
ARISTON: riposo.
VIP: riposo.
SOCIALE (Pallanza): Ufficiale e gentiluomo.
SOCIALE (Intra): Tron.

BIELLA
IMPERO: Siate buoni se potete.
MAZZINI: Scusate il ritardo.

VERCELLI
ASTRA: Porno lesbo (viet. min. 18 anni).
NUOVO ITALIA: chiuso.
PRINCIPE: Il falcone con Franco Nero (avventura).
VERDI: chiuso.
VIOTTI: Sapore di mare, con J. Calà, M. Suma (comico).

GATTINARA
ITALIA: Eva e l'amore (viet. min. 18 anni).

BAUME & MERCIER
GENEVE
1830

CONCESSIONARI ESCLUSIVI PER TORINO:
AGLIANI V. Madama Cristina, 38 A
ALBERA V. Pietro Micca, 9
ARALDO DI SCANAVINO A. V. XX Settembre, 65
ASTRUA V. Roma, 26
BERTOLOTTI via Cernaia, 28
ERNESTO BOCCHINO Snc Piazza Carlo Felice, 19
CLAPERO S.a.s. C.so Vitt. Emanuele, 58
FAGNOLA Sdl V. Garibaldi, 33
FRANCIOSO F.LLI Corso Giulio Cesare, 72
LAZZARI V. Barletta, 47
LODOLI C.so Belgio, 46
MACCARIO V. Po, 14
MOROSINI V. Nicola Fabrizi, 26
MEGRI Via Nizza, 384
PALMERIO V. Roma, 346
RIETA Strada Mongrenio, 13
RIGOLI V. Chiesa della Salute, 17
ROSA DI ROSA CORRADO & C. Snc Via Arsenale, 25
SIGRA V.C. Capelli, 39
TIGLIERI C. Vitt. Emanuele, 100
TRUCCHI GIOIELLI Sri Via Garibaldi, 5
UBERTI V. Lagrange, 31
ZENDRINI V. S. Teresa, 3

CONCESSIONARI ESCLUSIVI PER IL PIEMONTE:
ACQUI TERME
IL NEGOZIETTO DI COCUTI & ROBBIETTI Sdf Via Garibaldi, 30
ALBA
L.G. MARTINELLI Snc di E. MARTINELLI Corso Vitt. Emanuele, 22/C
ALESSANDRIA
COPPO GIAN PIERO Via Dante, 69
ASTI
UTARI MARIO Piazza S. Secondo, 21
BIELLA
PIVANO MARTINO Via Italia, 42
CAMERI
BOVELIOS'POINT DI BOVOLENTA ELIO Via Cavour, 2
CASALE MONFERRATO
BAZZANI Via Roma, 76
CHIERI
CEPPI Snc Via V. Emanuele, 33
CHIVASSO
CENA di CENA ANGELO e C. Snc Via Torino, 41
CUNEO
RABINO Corso Nizza, 10
CUORGNE'
BELLINO F. e SEROGGIO G. Via Ivrea, 5
DOMODOSSOLA
BRIZIO GIORGIO Via Briona, 14
INTRA
CLIVIO Via Mameli, 103/105
IVREA
PALVARINI CARLA & C. Snc Corso Cavour, 48
MONCALIERI
SARDO Via Tenivelli, 10
MONDOVI'
ROSA MIRKO Via S. Agostino, 17
NOVARA
BORRA LUIGI di DELLAVESA V. Via Prina, 25
NOVI LIGURE
RIZZO Viale A. Saffi, 130
ORBASSANO
GIACOMETTO Via Alfieri 8/b
PINEROLO
LAZZERO Sdf Piazza Cavour, 18
TORTONA
AURUM PREZIOSI Corso Leoniero, 46
VALENZA PO
SOGGIA LORENZO Viale Repubblica, 4
VERCELLI
TOMA Via C. Negri, 14

CONCESSIONARIO ESCLUSIVO PER LA VAL D'AOSTA:
AOSTA
TROSSELLO EREDI Via de Tillier, 39

Modello depositato ®
4601

Alberelli che si allungano, gemme che sbocciano, fiori che regalano improvvise e vivacissime pennellate di colore.

In questo periodo, i parchi di Torino crescono svelti come bambini. Così, abbiamo deciso di esplorarli insieme, uno ad uno, per imparare una indimenticabile lezione di primavera.

Durante ogni itinerario scopriremo gli alberi più significativi e le caratteristiche principali. Se poi qualcosa risultasse poco chiaro, si potrà riparlarne in classe con la maestra o magari chiedere informazioni direttamente sul posto, ad uno dei tanti giardinieri comunali che in queste settimane si stanno occupando del verde di Torino.

Dunque, in viaggio. Questa volta lungo i viali del Parco Sempione. L'appuntamento, se si vuole col libro di scienze sotto il braccio, è in prossimità di via Sospello. Dal viale dei prunì col fogliame rosso si arriva alla cascina «Fossata». Poco lontano, oltre un prato verde, si innalza un gruppo di querce, pini e betulle attrezzato con viali e panchine...

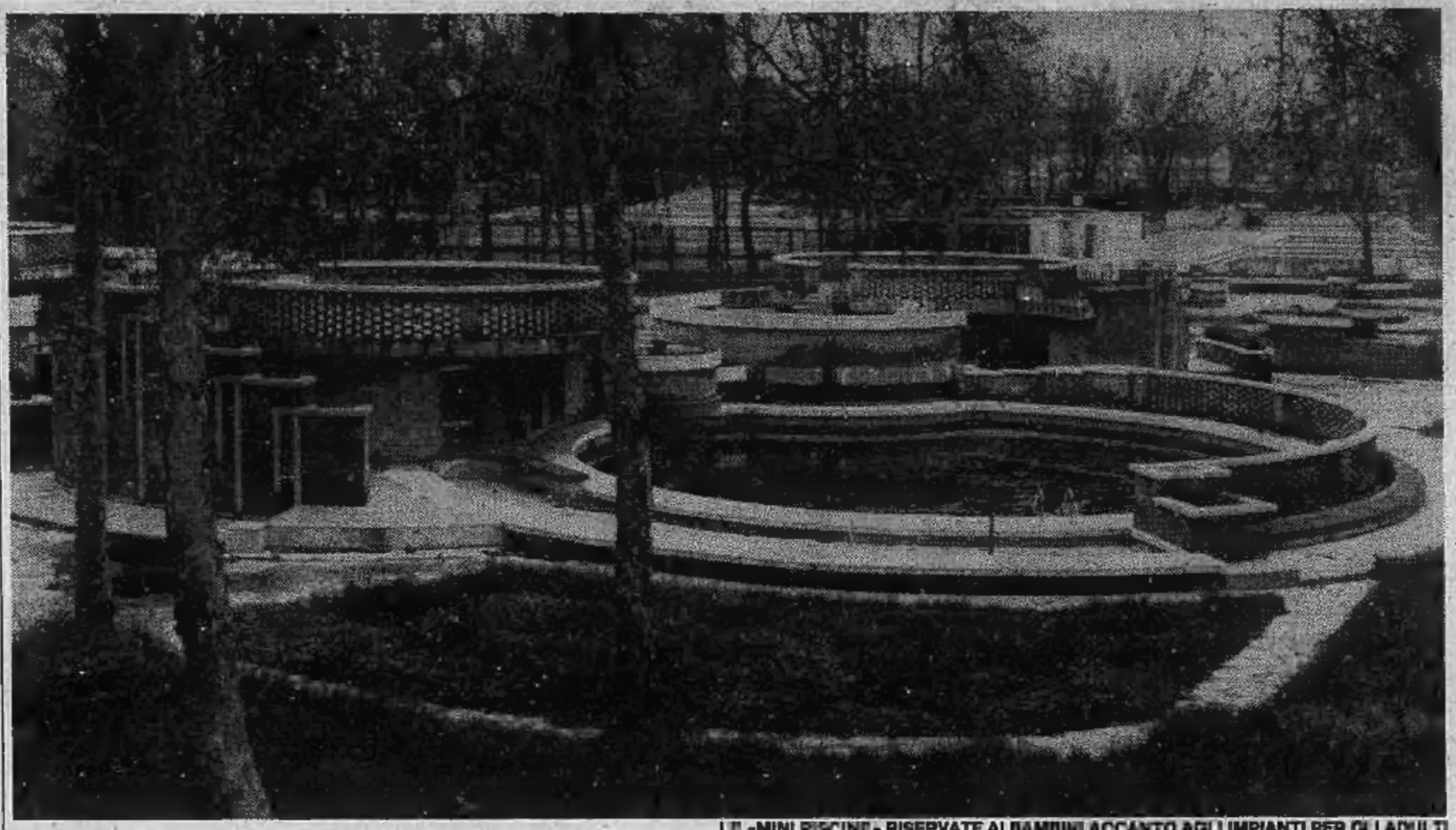

LE «MINI PISCINE» RISERVATE AI BAMBINI ACCANTO AGLI IMPIANTI PER GLI ADULTI

Al Sempione, sotto un pergolato di glicine...

Partiamo da via Sospello e dal suo viale di «prunus pissardi nigra» dal caratteristico, elegante fogliame rosso cupo. Dando subito un'occhiata alla vecchia cascina della Fossata, che, mezzo diroccata, resiste impavida sulla destra all'incalzare di fabbrichette e condomini.

Dalla stessa parte, prima della ferrovia, un gruppo di pini «cembra» e poi di carpini. In lontananza, al di là del gran prato dove i cani del quartiere si esibiscono in prodezze da camoscio, querce, pini e betulle nascondono una piacevole e silenziosa area di sosta, completa di panchine per il riposo degli adulti e di attrezzature di gioco — scivoli, dondoli, altalene — per l'allegria dei bambini.

Ai margini della proda che scende verso i binari, cespi di weigela dai fiori rosa. A sinistra verso corso Grosseto, invece, per ora quasi «niente»: soltanto grandi cumuli di terra smossa che indicano come i lavori del Servizio Giardini e Alberate proseguano, garantendo un Sempione sempre più ampio e ospitale.

Ed ecco l'ampia passerella che sormonta la ferrovia, con un'elegante linea sinuosa che si allunga dalla parte opposta in una folta macchia di platani. Di costruzione recente, è stata progettata a rampe anziché a scalini per favorire quanti hanno difficoltà di deambulazione, compresi i bambini più piccoli o le mamme che si portano appresso passeggini e carrozzine.

In cima al ponte, anche se la discesa sembra uno scivolo che invita alla corsa, fermiamoci un attimo e godiamoci — se la giornata è serena — la catena di montagne alle spalle: nell'aria limpida sembrano a portata di mano, ed è uno spettacolo che allarga il cuore.

Poi, via tutti verso il basso. A sinistra ci aspetta un secondo, invitante campo - giochi. A destra, c'è da ammirare la vecchia piscina dall'armoniosa sagoma in mattoni rossi a morbide curvature, con il solarium incorniciato da un simmetrico gioco di vasche.

Altri mattoni rossi, di nuovo a sinistra, caratterizzano il labirinto a misura di bambino pronto ad ospitare entusiasmanti scaramucce tra indiani e cowboys. Intanto, gli adulti potranno aspettare seduti sulle comode panchine circostanti, oppure proseguire per raggiungere in pochi passi la pista di pattinaggio ombreggiata da querce e, poco distante, da file di carpini. Un angolo piacevolissimo, vero? E allora concediamoci una seconda, ritemprante sosta sotto il romantico pergolato fiorito di «wisteria sinensis», vale a dire di soffici infiorescenze di glicine.

Di fronte: tigli, betulle e qualche pino un po' macilento. A destra, la nuova piscina coperta vicino alla quale (nella direzione della vasca estiva), tra gli altri platani che al Sempione la fan da padroni spicca all'interno della recinzione uno splendido, altissimo esemplare di pino «excelsa». Girando in senso orario arriviamo nella zona dei campi di tennis, in parte coperti. Accanto, platea e proscenio che d'estate accolgono gli spettacoli del «Punti Verdi» e, sulla destra, una fila marziale di alti pioppi piramidali o cipressini, tipici della nostra Pianura Padana.

A questo punto, chi ancora non è stanco ritornerà sui suoi passi per poi infilare il sottopassaggio vicino alla Bocciofila, in direzione di corso Vercelli. Qui, un altro campo - giochi fronteggia il maestoso filare di platani che nasconde i binari della Ciriè - Lanzo. Mentre i balconi e le entrate fiorite degli stabili tra via Toscanini e via Boccherini danno la prova concreta che aver la fortuna di vivere accanto al verde è insieme una gioia e uno stimolo. Si spiega così le tante finestre rallegrate da petunie e gerani, oppure la tenerezza con cui rigogliosi cespi di magnolia obovata vegliano oggi sulla porta della scuola materna Perrault.

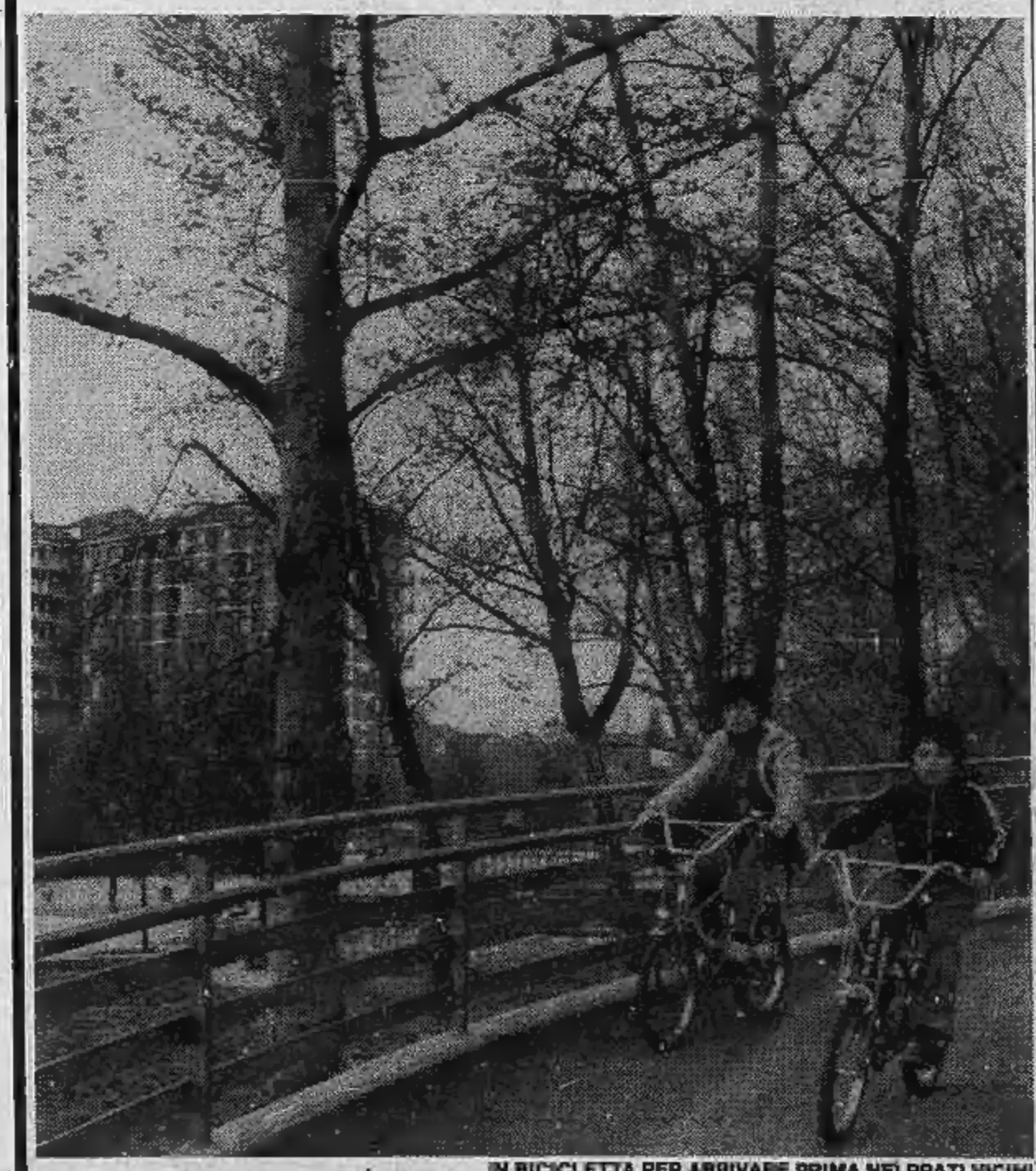

IN BICICLETTA PER ARRIVARE PRIMA NEI PRATI VICINI

Servizi di
Luisella Re

(Le illustrazioni sono tratte da «L'architettura degli alberi» di Cesare Leonardi e Franca Stagi. Edizione Mazzotta)

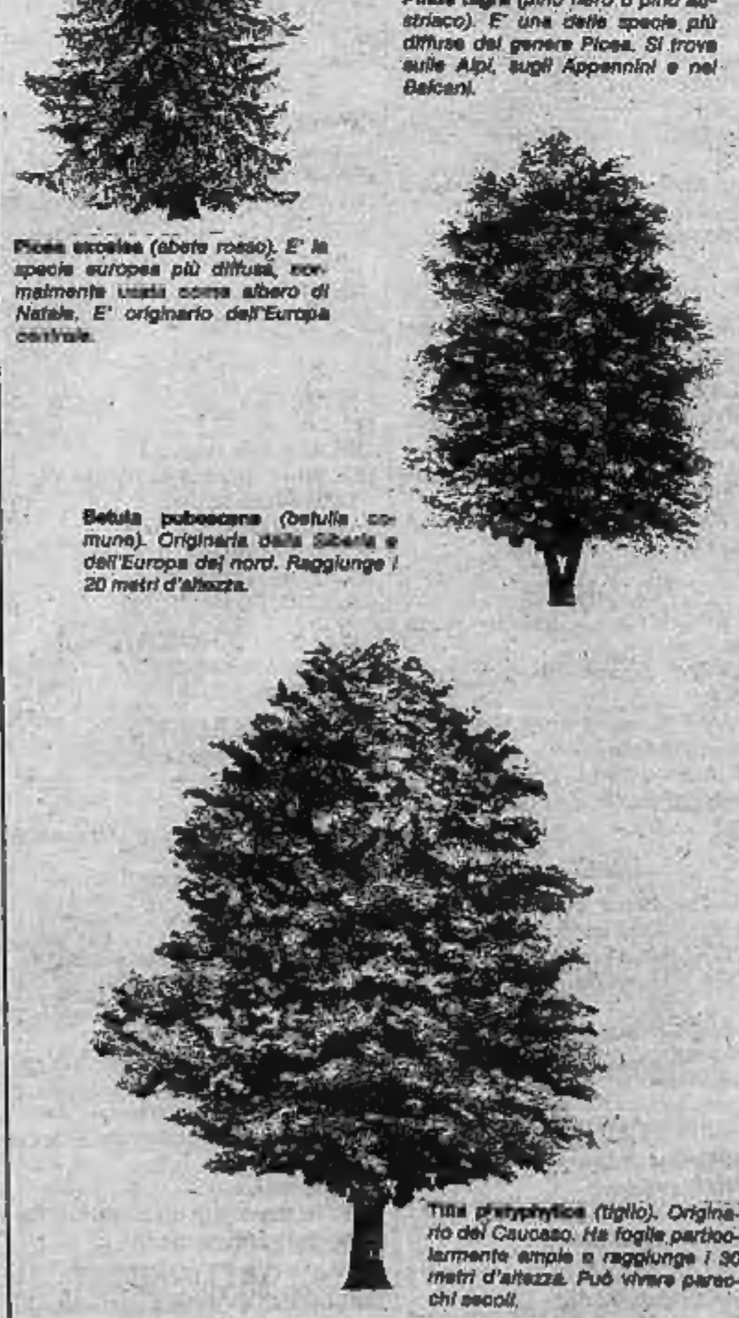

Pinus nigra *(pino nero o pino austriaco). E' una delle specie più diffuse del genere Picea. Si trova sulle Alpi, sugli Appennini e nei Balcani.*

Picea excelsa *(abete rosso). E' la specie europea più diffusa, normalmente usata come albero di Natale. E' originario dell'Europa centrale.*

Betula pubescens *(betulla comune). Originaria della Siberia e dell'Europa del nord. Raggiunge i 20 metri d'altezza.*

Tilia platyphyllos *(tiglio). Originario del Caucaso. Ha foglie particolarmente ampie e raggiunge i 30 metri d'altezza. Può vivere parecchi secoli.*

Un'iniziativa di Stampa Sera per i ragazzi: un botanico vi «racconta» gli alberi

A lezione di primavera nei parchi

parco Sempione, ubicato a Nord della città, funziona come provvidenziale «polmone verde» per i congestionati quartieri di Barriera ■ Borgata Rico ■ impianti sportivi, è ampliato anni recenti recuperando una zona fortemente compromessa dall'insediamento di piccole industrie: attualmente il Servizio Giardini ■ Alberate Comune nell'area corso Grosseto, con l'intento «qui negli parchi cittadini, di conquistare gradualmente qualsiasi spazio marginale che si rende via via disponibile».

Oggi il Sempione 126.430 allargati cavallo» della ferrovia Torino - E proprio questa caratteristica, abbinata alla posizione decentrata, la dice lunga personalità del Parco intero: e lotta mente circostante, le dissolvenze verdi con cui ■ cespugli tentano lo squallido disordine periferia cittadina, gli ultimi orti abusivi tra magazzini ■ casermoni.

Un simpatico ■ provvidenziale, dunque. Dove parte merito va alla particolare disponibilità ■ impianti sportivi ormai sui quindici , e parte a chi ogni giorno

A partire dalla signora Franca, la quale parte gruppo esclusivamente le di «operatori ecologici» tra qui e la Falchera: ventina di donne tutto, tra cui appunto l'ormai celebre Franca, impegnata in prima pulizia del Sempione da ormai anni e apprezzatissima dei frequentatori del parco.

Spiega, premurosa come se facesse gli onori casa propria: «Con queste foglie, i miei compiti attenzione non finiscono mai. soddisfatta ugualquando qui, il rispetto per il verde pubblico mi sembra migliorato. Forse perché alla gente fa piacere che ad occuparsene sia donna. E poi, la mia esperienza mi ha ità: chi usufruisce spazio tenuto come istintivamente si adegua, e finisce quasi accorgersene per collaborare, rispettando il lavoro una ricchezza città».

ANCHE NEL PARCO SEMPIONE UNA DELLE ATTRAZIONI PRINCIPALI E' IL CAMPO DI CALCIO

- Dedichiamo questa quarta puntata parchi Sempione, polmone verde per la Barriera di Milano Borgata Vittoria
- Sorge su un'area di 126 mila metri quadrati a «cavallo» della ferrovia
- Il lavoro, realizzato in collaborazione con i responsabili del Servizio giardini e alberate Comune, vuol essere uno spunto offerto ragazzi delle scuole elementari e medie per una ricerca, una riflessione o anche solo per una passeggiata

I LAVORI PER INGRANDIRE L'ATTUALE DEL PARCO

UNA PARTITA DI BOCCE

LO SCIVOLO QUASI...IN CASA

UN PO' DI RIPOSO PRIMA DI RIPRENDERE LA PASSEGGIATA

SOTTO I GLICINI IN FIORE

Un mestiere che oggi è riscoperto e sa d'antico: il fabbro, artista artigiano

Nell'antro di Vulcano foglie e fiori di ferro

Ferro battuto, arte antica, [illegible] fascino degli elementi primevi, ferro, fuoco, carbone. L'officina, immaginata come l'antro [illegible] Vulcano, le incudini risonanti, i martelli, sciami [illegible] scintille impazzite. [illegible] dalle sbarre rosseggianti nascono volute e fiori, tralci, rami, foglie e forme immaginate [illegible] nulla. Arte antica, che [illegible] fra le standardizzazioni del lavoro industriale, fra le produzioni in serie [illegible] gli occhi puntati all'economia di esercizio più che alla bellezza d'un pezzo rifinito [illegible] mano.

Enio Brombal, artigiano, parla dei [illegible] oggetti con l'affetto di chi, fin da bambino, ha vissuto fra il fumo [illegible] i rumori dell'officina: «*Questo mestiere lo faceva mio padre, io mi ci sono trovato da piccolo, si può dire che [illegible] cresciuto qui dentro. Il lavoro mi è sempre piaciuto, [illegible] credo che [illegible] anacronistico, anzi, credo che [illegible] cose belle siano sempre attuali, attualissime*».

[illegible] laboratorio [illegible] piazza Galimberti non ha niente di quel che ti immagini. In un angolo una piccola forgia, [illegible] troncatrice, [illegible] morsa, un saldatore [illegible] arco e pochi altri utensili indispensabili. Il resto lo si fa a mano, martello [illegible] «olio di gomiti», come si diceva una volta. Ci sono due ragazzi, che lavorano, oltre al titolare; incredibilmente giovane lui, giovanissimi loro: «*Uno [illegible] già formato, [illegible] quattro anni che è qui, [illegible] la cava bene. L'altro ha appena iniziato, sta imparando. Certo che per [illegible] artigiano tramandare il mestiere, con i vincoli che ci sono, è sempre più difficile*».

Nella «bottega» di Brombal, tuttavia, [illegible] che la cosa riesca a meraviglia: il più «anziano» [illegible] due apprendisti, Cosimo, «batte» [illegible] foglia bellissima sotto i nostri occhi, seguito dallo sguardo attento del «capo». Quando ha finito, il «voto»: «*Nove* — dice Brombal — *anche se avresti dovuto fare gli strangimenti [illegible] lati. Ma per essere fatto così [illegible] due piedi va bene*». Il ragazzo sorride, si vede che [illegible] orgoglioso [illegible] complimento. C'è da restare [illegible] bocca aperta, su questo squarcio di rapporti d'altri tempi fra «padrone» e apprendista.

Ci guardiamo attorno: testate di letti, lampadari, alari da camini, cancellate, portali, una varietà di stili e di lavorazioni incredibili. «*Abbiamo fatto cose di una certa importanza, come il portale di Palazzo Reale, che è [illegible] copia esatta dell'originale, co[illegible] [illegible] porta [illegible] Tesoreria, del peso di cinque quintali, come molti [illegible] pezzi in ferro [illegible] palazzo [illegible] Regione, in piazza Castello. [illegible] poi un'infinità di [illegible]tti, anche [illegible] disegno, per clienti che [illegible] li hanno richiesti*».

E' difficile? «*No, dopo che si è imparato* — sorride Brombal —; *ma in realtà il ferro è elemento trattabile con facilità. L'unico grosso problema che abbiamo [illegible] dovuto al fatto che la materia prima è tutta [illegible] recupero, quindi [illegible] di carbonio e quindi più dura da lavorare. Il ferro di [illegible] volta [illegible] riduceva quasi in pasta, mentre oggi abbiamo difficoltà proprio per il tipo [illegible] composizione. I ferri carboniosi (e ad ogni rifusione si aggiunge sempre più carbonio) [illegible] ardui da trattare*».

[illegible] per fare quelle «trecce» così regolari, come fate? «*Si prende il pezzo di ferro, generalmente [illegible] sezione quadra, e lo si blocca da [illegible] parte in [illegible] [illegible]. Dall'altra [illegible] un attrezzo particolare, praticamente [illegible] sbarra con [illegible] buco quadrato in mezzo della misura [illegible] sezione [illegible] sbarra, lo [illegible] torce fino [illegible] ottenere la "treccia", come la chiama lei. Ma non è il solo metodo. Con la lavorazione che facciamo noi [illegible] possibile attorcigliare insieme anche quattro barre [illegible] sezione inferiore per ottenere un torciglione più sofisticato e [illegible] grande effetto*».

Lavorate tutto [illegible] mano? «*A parte quelle due o [illegible] [illegible]chine che [illegible] visto qui, il resto lo facciamo a [illegible]. Già si è dovuti passare [illegible] saldatura, perché altrimenti il lavoro sarebbe stato troppo costoso per il cliente. Ma per il resto [illegible] fermi [illegible] tradizione, come deve essere, in fondo. Il ferro battuto [illegible] eterno, se ben trattato e ben conservato. Abbiamo pezzi del Seicento, [illegible] fine Settecento, che [illegible] in ottime condizioni*».

Un'ultima domanda: costano carissimi?

«*No, cari no, anche se qui è tutta [illegible] d'opera e la [illegible]no d'opera costa quindicimila lire l'ora. Certo, il cliente deve capire [illegible] differenza che c'è fra [illegible] pezzo unico [illegible] uno di serie. Una volta posto questo punto fermo, sul prezzo ci si intende sempre*».

Mauro Benedetti

- Un «maestro» del settore spiega i segreti del suo mestiere
- Una vita d'officina che somiglia a quella di tanti anni fa, con un rapporto fiduciario, quasi paterno fra «padrone» e garzoni
- Poche macchine, [illegible] tanta fantasia [illegible] tanto «olio [illegible] gomito», come si diceva una volta qui

LUMXART

FERRI BATTUTI
OFFICINA D'ARTE
LAMPADARI
LAMPIONI

(cortile) Tel. 328.214
TORINO - Via Romolo Gessi 15

GALLARDO D.

Letti in ferro battuto e ottone
Lampadari [illegible] tutti [illegible] stili
Lavorazione propria

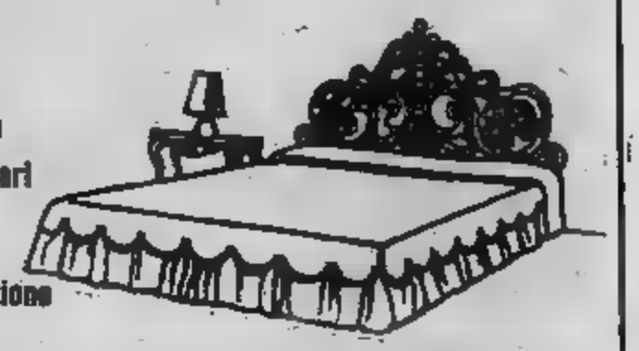

10152 TORINO
Via A. Cecchi, 63 (nel cortile)
Tel. (011) 852.417 / [illegible] (Staz. Dora)

da quattro generazioni
Antica Bottega d'Arte
di PASQUALE SINI e Figli
Letti in ottone e ferro battuto ◆ Lampadari ◆ Copritermosifoni
BASTONI PER TENDE: «*il bastone della nonna*»
[illegible] artistiche e riproduzioni
del ferro [illegible] ottone [illegible] disegno
arredi per bagno in ottone
restauri accuratissimi
TAPPETI [illegible] SCULTURE [illegible] SARDO
in SARDEGNA: [illegible] (NUORO), V. ROSARIO [illegible] - Tel. [illegible]
OTTIOLU (NU) - Tel. [illegible]
[illegible] VIA BORGARO [illegible] - [illegible] 011/214.123
ESPOSIZIONE VIA SACCARELLI [illegible] - Tel. 011/484.027

Dal 1913
CHIAPELLO
VIA CIGNA [illegible]
Telefono 521.1573
UN VERO ARTIGIANO
... L'ARTE NEI PARTICOLARI DEI
LETTI IN FERRO BATTUTO
LETTI IN OTTONE
BRANDE DI OGNI TIPO
RETI E MATERASSI ORTOPEDICI

Dopo la deviazione della lava, tra speranze e delusioni, nuove ipotesi di intervento

Tazieff: «Questa eruzione può durare anche un anno»

CATANIA — Conservate gli archivi, puntualmente rispolverate ad ogni eruzione, le stampe antiche dell'Etna mostrano pennacchi dilaganti tratteggiato a linee parallele di china. O infuocate inghiottire conventi alberi e coste di mare. O gente in fuga con capre e pecore. O mostri informi e orribili. Insomma, quelle stampe raffigurano un «Mongibello» per nulla armonioso e gentile, come invece dovette apparire agli occhi di Goethe e di Otto Goleng che cominciò ad immortalarlo circondato da mandorli in fiore e imbiancato da candide nevi.

Allora, era la fine del Settecento, quegli acquerelli giunsero ai salotti-bene di Europa; in gallerie esclusive di Londra, Berlino, Parigi suscitarono ilarità. Come, la neve con i fiori di mandorlo? Nacquero sfide, viaggi organizzati da annoiati rampolli dell'aristocrazia europea segnarono il lancio turistico di Taormina, individuata, tra le località vicine al vulcano, la più bella e capitale. Sito, in verità, ancor prima scoperto dalla comunità di monaci che li avevano costruiti conventi e chiese.

E il volto conosciuto dell'Etna è sempre stato quello gigante pacioso, spruzzato di neve, circondato da fiori d'arancio agavi irsute. Anche quando la montagna si apriva e si concedeva qualche punta di cattiveria, immagini rossofuoco; lingue incandescenti; serpentine di lava notturna a ricordare a turisti e indigeni la bellezza e l'anima del vulcano. Le altre immagini, chiuse nei cassetti, come a esorcizzare un maleficio con cui sopravvivere, forse erano partorite solo dall'immaginazione dell'artista, agevolato nel ritrarre mostruosità «inesistenti» da antiche leggende, favole e racconti popolari.

Domenica mattina quanti hanno alzato gli occhi al cielo hanno provato però un brivido gelido: il mostro era vero e non più tratteggiato di pergamena del Settecento dallo sconosciuto artista. Il pennacchio copriva Catania, la piana, la costa, il mare. Assumeva forme d'irreale, sinistra bellezza, oscurava il sole; sputava tonnellate di cenere su campi, case, auto. Nei paesi alle falde del vulcano, per uscire di casa gli abitanti hanno dovuto aprire gli ombrelli. Pioveva cenere nera. E così per ore. *«Non è la prima volta. Non è un fenomeno eccezionale. Significa che il condotto principale del vulcano deve ripulirsi; e allora sputa ciò che ha dentro: lava frantumata in massi o sabbia. Può anche significare che enormi macigni infuocati sono nel ventre della montagna che li sputa fuori per ore ore dopo averli spezzati»*, spiega il professore Romolo Romano del Cnr.

In parole povere significa che l'eruzione continua. E' un segno preciso per gli esperti, costretti ad abbandonare il cantiere a quota 2200 proprio per quell'incredibile pioggia nera. Anche gli operai hanno dovuto seguirli, sospendendo quel continuo lavorare ai fianchi il gigante arrabbiato: piccoli interventi lungo i costoni di un fiume incandescente.

Ma è grazie a quel costruire da formica che ora è possibile programmare il secondo round. La commissione scientifica ha individuato tre strategie: rompere con braccia meccaniche lunghe venti e più metri quella parte di diaframma non frantumato dall'esplosivo; raffreddare a valle il magma che scorre nel suo letto naturale per provocare a monte, proprio dove è stato praticato il varco, un innalzamento dello spessore e quindi il logico travaso nel canale artificiale sottostante; tornare a far funzionare i detonatori.

Sono ipotesi che vanno attentamente vagliate. La parola spetta ora al ministro per la Protezione civile, Loris Fortuna, che qualche giornalista intende far parlare prima del tempo. Ma Fortuna non ha ancora pronunciato la parola definitiva, anche perché per un ulteriore intervento forse occorre il varo di un nuovo decreto legge, mentre il primo esaurito la sua efficacia. Si ora in attende, quindi, la soluzione di un problema articolato che investe di enorme responsabilità ambienti scientifici e politici.

Quale, infatti, il risultato sin qui acquisito con l'esperimento di sabato mattina? Di enorme portata scientifica, si dice, di scarso valore pratico, si sottolinea. All'euforia delle prime ore dell'alba e della mattina di sabato 14 è subentrato un certo scetticismo. Molta speranza, originata dal flusso di lava che scendeva lento nel condotto artificiale, sono state vanificate dai rilievi tecnico-scientifici successivi.

Il magma dirottato era che il dieci per cento della quantità vomitata dal canale naturale. Ma quelle cariche di «Gel A» rimosso con la parte superiore del diaframma un retaggio di millenni: l'intervento dell'uomo sul vulcano in eruzione. Una svolta importante nella protezione civile che scriveva, nel nostro Paese, proprio sull'Etna in un'alba di aspettativa e tiepida luce, la prima pagina di azione preventiva.

COSI' SI PRESENTAVANO LE BOCCHE DEL VULCANO DOPO LA TEMPESTA DI CENERE

Che l'intervento sia indispensabile lo hanno capito anche i più restii, proprio oggi quando il comunicato del cinquantesimo giorno di attività eruttiva segnala ancora digitazioni intorno al rifugio Sapienza e la sibillina analisi del vulcanologo franco-belga Haroun Tazieff dice: *«Questa eruzione può durare anche un anno!»*. Pur fra mille ingrottamenti, digitazioni e sovrapposizioni della sua natura pulsante e lenta, è quindi un'eruzione estremamente pericolosa per Ragalna, Nicolosi, Belpasso.

Anche per questo, Loris Fortuna ha litigato con Fanfani: *«Volevo che si decidesse in fretta e il presidente l'ha capito»*. L'Etna-bis è quindi vicino al vulcano non c'è infatti da fidarsi: ieri sera aveva aggiunto al dolore la beffa. Cinquecento metri più in basso dal punto dell'esplosione, la digitazione naturalmente apertasi sul canale originario riversava spontaneamente lava in quello artificiale. Che la natura arrivasse semplicemente dove l'uomo aveva costruito con tanta fatica? Ma tutto è durato poco, troppo poco per credere nel miracolo.

Crisostomo Lo Presti

CENTINAIA DI CURIOSI E TURISTI OGNI GIORNO PER OSSERVARE IL FRONTE LAVICO

Il ministro Fortuna: «Ed ora è giocoforza pensare al Vesuvio»

CATANIA — «Occorre pensare al Vesuvio, un vulcano inquieto, che potrebbe mettere in attività da un momento all'altro». *Lo ha detto il ministro Loris Fortuna. Un pericolo imminente per il Vesuvio — assicurano i vulcanologi Letterio, Villari e Franco Barberi, che stanno accanto al ministro — non esiste. Nei giorni scorsi molti avvertimenti sono stati lanciati anche dai Premi Nobel, nel corso del convegno internazionale di Sanremo.*

Il Vesuvio — è stato detto — è un vulcano caratterizzato da una massiccia presenza di gas: se si mette in eruzione, ci possono essere gravissimi pericoli per le popolazioni che abitano sulle sue pendici. Non è nessun vulcano — si assicura — erutta senza dare prima segnali. Per questa ragione è anche istituito il gruppo di osservazione per la vulcanologia. Un altro vulcano a cui bisogna prestare attenzione — dice il ministro è lo Stromboli.

I compiti della protezione civile — spiega Fortuna — sono enormi. «Bisognerebbe però che il ministro avesse strutture efficienti, un vero portafoglio, in modo da poter intervenire, senza che, in una situazione di emergenza, sia necessario aspettare il Consiglio dei ministri».

«Per l'operazione "Etna" il ministro spiega molte volte che non c'è stato "uno scontro" con il presidente del Consiglio. Le difficoltà venivano dal gabinetto burocratico».

«Fantani — sottolinea — ha capito e con un colpo di timone ha subito messo le cose a posto. Quando l'ho informato è stato molto contento. Enorme è stata la collaborazione che mi hanno dato i ministri degli Interni Rognoni e della Difesa Lagorio».

Secondo Fortuna l'operazione Etna dà una dimostrazione di efficienza. Adesso andiamo verso l'estate. Bisognerà pensare agli incendi, raddoppiando i mezzi. Ma la linea lungo cui muoversi è quella della prevenzione. Per tutti un esempio: «Dobbiamo poter disporre, a Roma, di aerei da lanciare sul Tevere, in modo che, all'occorrenza, non restiamo bloccati nel traffico».

***

PARIGI — *L'esperimento di deviazione della colata lavica dell'Etna è stato «estremamente positivo» per il vulcanologo francese di origine polacca Haroun Tazieff il quale auspica il compimento di un secondo intervento*

Tazieff, rientrato a Parigi da Catania, ha avuto parole di elogio per i colleghi italiani con i quali ha lavorato nei giorni scorsi alla preparazione dell'esperimento che gli ha dato la possibilità di apprezzare l'«eccellente» lavoro di tutti: tecnici, artificieri, operatori di ruspe dei quali ha ammirato «competenza, precisione, coraggio».

Il vulcanologo ha detto che pur sperando nel pieno successo dell'operazione sapeva che, date le circostanze particolari in cui è stata compiuta, non lo si sarebbe potuto raggiungere, ma che è stato comunque positivo perché ha consentito di vedere «come si doveva fare» e che la deviazione della colata lavica è «cosa fattibile».

Cile, 223 davanti ai giudici La Chiesa denuncia il regime

I «processi» per la giornata di protesta di mercoledì scorso - Il vescovo ausiliare di Santiago ha tenuto un durissimo discorso

SANTIAGO DEL — Domani appariranno davanti ai tribunali di Santiago 223 persone arrestate mercoledì scorso durante la giornata di «*Protesta nazionale*» sotto l'accusa di infranto la legge di sicurezza interna.

Gli arrestati interrogati dal giudice che dovrà decidere liberarli se mantenerne la detenzione. Inoltre, il comando della zona metropolitana dichiarata in stato di emergenza in seguito agli incidenti di mercoledì ha reso noto che 304 «*delinquenti comuni*» sono arrestati nelle retate effettuate sabato scorso dai «*carabineros*» e dai soldati.

E' stato anche segnalato che nel corso del rastrellamento di sabato sono stati trovati due mitra, altre armi corte, macchine da stampa, «*propaganda sovversiva*» ed elementi per la fabbricazione di bombe.

Sul fronte politico c'è intanto da registrare invito del governo a tre delle più importanti organizzazioni dell'opposizione di centro per «*un dialogo*» che, secondo alcune fonti giornalistiche, costituisce «*un passo importante*» del regime da inquadrare in quella riformulazione politica che lo stesso ministro dell'Interno, generale Enrique Montero, aveva annunciato sabato analizzando la «*protesta nazionale*» dell'11 maggio.

Questo «dialogo» ha preso il via ieri pomeriggio

Al termine dei colloqui avvenuti separatamente, i dirigenti sindacali hanno definito positiva la conversazione con il generale Montero, affermando che sono trattate le che hanno provocato la «*protesta nazionale*», la situazione economica dei lavoratori e l'alto tasso disoccupazione.

I tre sindacati — di ispirazione democristiana e socialdemocratica — hanno partecipato «protesta nazionale» criticando però l'«*ingerenza politica*» che, secondo loro, vi è stata nelle organizzazioni sindacali che hanno indetto la protesta.

Durante la messa domenicale nella cattedrale di Santiago, il vescovo ausiliare, monsignor Jorge Hourton, tenuto un durissimo discorso contro la repressione, denunciando con forza il regime e auspicando il ritorno alla democrazia che il Paese chiede e vuole. cattedrale era stracolma di folla, monsignor Hourton ha anche nettamente condannato la decisione chiudere la principale emittente radiofonica indipendente cilena «*Radio cooperativa*».

più, vescovo ha chiamato sul pulpito un giornalista della radio e lo ha invitato rivolgere un appello per una sottoscrizione popolare favore di tutti i lavoratori della radio. Quando giornalista ha terminato il discorso la gente ha applaudito a lungo, mentre usciva in processione dalla cattedrale.

L'azienda di cilena per miniere di rame ha denunciato quattro dirigenti sindacali accusati di aver proclamato lo sciopero illegale delle miniere che si è trasformato — l'11 maggio scorso — in una violenta manifestazione contro il governo.

Lo ha annunciato un portavoce della società (Codelco), precisando che alla magistratura chiesto di proibire ai quattro accusati ogni attività sindacale per tre anni.

I quattro sindacalisti, tra cui Rodolfo Sequel, presidente del sindacato dei minatori di rame che conta 24 mila associati — hanno detto non aver ricevuto alcuna comunicazione ufficiale della denuncia.

Lo sciopero proclamato inizialmente stato poi trasformato in una giornata di protesta, che si è conclusa con violente manifestazioni, il cui bilancio di due morti centinaia di arresti.

E' morto Una scrittore Abramov

MOSCA — Fiodor Abramov, uno scrittore sovietico noto nel Paese una serie romanzi ambientati nelle campagne russe durante dopo la seconda guerra mondiale, è morto all'età di 64 anni. Lo ha annunciato un necrologio ufficiale diffuso oggi dall'agenzia *Tass*. Dopo un esordio come critico letterario, Abramov nel 1958 pubblicò il suo primo romanzo, «Fratelli e sorelle», cui seguirono molti altri, incentrati sui problemi della vita del lavoro campagne della Russia del Nord. Romanzi costruiti con un linguaggio colorito fedeli ai canoni del realismo socialista.

Ferito una spalla dissanguato

MONZA — Antonio Di Pietro, 28 anni, di Muggio (Milano), morto dissanguato l'altra notte all'ospedale di Monstato ucciso. L'uomo raccolto automobilista, quando già era in fin di vita, ai margini strada di Cinisello (Milano). L'autopsia ha stabilito che l'uomo è stato colpito bruciapelo un proiettile che gli ha trapassato l'omero. La vittima aveva precedenti penali per furto. Gli investigatori sono convinti che è trattadi un regolamento di conti nell'ambiente dello sfruttamento prostituzione.

Ulster: rapita donna poliziotto

LONDRA — poliziotto stato ucciso oggi a Belfast, mentre stava uscendo auto, da due uomini armati di pistola. Il poliziotto Gerald Cathcart, 54 anni, sposato e padre di due figli, è stato assassinato davanti alla sua abitazione. I due sono fuggiti moto. frattempo l'Inla (il braccio armato dell'Ira) ha annunciato di aver rapito Elizabeth Kirkpatrick, moglie di membro dell'Ira detenuto nel Crumlin Road ed incriminato per 5 omicidi. La polizia effettuando pressioni sul detenuto per spingerlo trasformarsi in un informatore — afferma il comunicato dell'Inla — e la donna sarà uccisa se il prigioniero darà informazioni alla polizia.

Ritrovato in Perù le foto dai giornalisti massacrati

LIMA — Il comando congiunto politico militare per la lotta alla guerriglia (che in Ayacucho, la capitale della regione maggiormente interessata dalla guerriglia del movimento maoista «Sendero luminoso») ha comunicato che sono ritrovati apparecchiature fotografiche e rollini appartenenti agli otto giornalisti massacrati quasi quattro mesi sono nel andino Uchiraccay. L'imprevisto ritrovamento di questo materiale ha mobilitato tutti i giornalisti, peruviani stranieri, che hanno sempre espresso dubbi sulla versione ufficiale base alla quale gli otto inviati quotidiani settimanali di Lima sarebbero stati massacrati da contadini che li scambiati per terroristi.

Napoli commette «giustizieto»

NAPOLI — Sconosciuti hanno ucciso Cercola, nel Napoletano, pregiudicato, Francesco Romano, di 36 anni, e ferito un giovane, Antonio Ferriero, 21, i quali nel bar «Rosso e nero» in via Nuova Ferrovia. Il Romano era accanto al Ferriero e beveva una birra quando davanti al bar si sono fermati un'«Alfasud» e una motocicletta di grossa cilindrata. Gli sconosciuti sono entrati nel bar sparando colpi arma da fuoco e uccidendo il pregiudicato. Sono poi risaliti sulla e sulla motocicletta allontanandosi velocemente. Alla periferia Cercola si sono fermati appiccando il fuoco all'«Alfasud» e alla motocicletta. Secondo fonti degli investigatori si sarebbe trattato di un omicidio nell'ambito della spietta che nella zona si fanno gruppi camorristi rivali.

Stupefacenti: sequestrati etti chili di hashish

FIRENZE — Con il sequestro di chili e hashish in pani e l'arresto spacciatori si conclusa un'operazione condotta dalla polizia Firenze e Montecatini Terme. I due arrestati sono Salvatore Trapani, 23 anni, di Palermo, con numerosi precedenti penali, Claudio Rivetti, 23 anni, Pistoia (entrambi residenti a Montecatini Terme), sorpresi in una del motel Agip dell'area sosta autostradale Firenze-Nord. Nella stanza gli agenti hanno trovato una valigia contenente la sostanza stupefacente.

Lettera signora Gandhi Paesi

NEW DELHI — Il primo ministro indiano signora Indira Gandhi ha inviato lettere ai dirigenti sette principali Paesi industriali occidentali che terranno vertice economico il prossimo Williamsburg (Usa) per far loro presente l'urgente necessità di rilancio del dialogo economico tra Paesi ricchi poveri. Secondo quanto riferito da funzionari indiani questi messaggi inviati nei giorni scorsi rientrano negli sforzi dei Paesi del Terzo Mondo per fare pressioni sui sette Paesi industrializzati al fine un migliore trattamento economico dei Paesi in via di sviluppo.

Scambio prigionieri tra Israele e l'Olp?

Gerusalemme non si è ancora pronunciata

DAMASCO — *L'Organizzazione per la liberazione della Palestina (Olp) ha annunciato di essere disposta liberare i sei prigionieri israeliani catturati nel settembre scorso, in cambio di tutti i palestinesi e libanesi rinchiusi in un centro di detenzione israeliano ad Ansar (secondo Israele si tratta di circa persone) di palestinesi detenuti nelle carceri israeliane.*

Il portavoce comitato esecutivo dell'Olp, Abdel Mohsen Abu-Maisar, ha dichiarato che i termini formali della proposta sono stati consegnati un alto funzionario della Croce Rossa che è partito per Ginevra.

Spetta alla Croce Rossa, che da mesi sta conducendo le trattative per lo scambio prigionieri, ottenere l'assenso israeliano all'accordo, aggiunto il portavoce.

Le altre condizioni poste dall'Olp che Israele restituisca i documenti sequestrati al centro di ricerca palestinedopo l'ingresso degli israeliani a Beirut nel settembre scorso, che i prigionieri liberati possano rimanere «territori occupati», che non vengano espulsi o perseguitati per azioni commesse prima del loro rilascio.

● **Inondazioni in Argentina.** Più di centomila persone sono state costrette le loro posizioni nel dell'Argentina dove inondazioni

Supplente licenziato sequestra 18 alunni

A Brentwood (Usa) - Ha anche sparato al preside

NEW — Robert Wickes, un insegnante supplente di anni, licenziato da scuola di Brentwood, cittadina nello di New York, ha sparato con fucile contro il preside della scuola ed uno studente ferendoli, ha quindi tenuto per in ostaggio 18 allievi e, infine, li ha liberati sparandosi la stessa arma. Ora è ricoverato in ospedale gravemente ferito.

Wickes si era presentato scuola ieri mattina con indosso una tuta mimetica e portando sé fucile. Il direttore e l'alunno ferito sono stati trasportati all'ospedale più vicino e le loro condizioni sono apparse gravi, tanto che il direttore è stato dimesso dopo stato medicato.

Lo studente ferito, Louis Borgos, di anni, aveva avuto un alterco il Wickes questi accusava di essere stato la causa del licenziamento.

Il commissario di polizia Ronald Dilworth, che ha condotto l'operazione contro il Wickes, ha detto che il giovane è ancora vivo, ma le condizioni molto gravi.

Il fucile da lui usato era un calibro L'aula da lui presa di mira era la 201 della scuola media secondaria Junior», su Long Island, durante la lezione di lingua inglese.

La «hit parade» dei potenti Reagan, Thatcher e il Papa

Un sondaggio «U. S. News and World Report» - Andropov al 5%

NEW YORK — Ronald Reagan capeggia la lista degli americani più influenti, mentre Margaret Thatcher è in testa a quella delle personalità straniere più importanti. E' questo l'esito di un sondaggio d'opinione condotta fra campione americani autorevoli appartenenti a 29 categorie settimanale *U.S. News and World Report*, apparso nel numero di questa settimana.

Il presidente degli Stati Uniti — sul quale intervistati hanno espresso varie riserve — è seguito dal capo Federal Reserve (Banca Centrale) Volcker, dallo «speaker» (presidente) della Camera dei rappresentanti Thomas O'Neill e dal segretario di Stato George Shultz.

«signora» primo ministro britannico, prescelta dal 50,4 per cento degli interrogati, è seguita nella lista popolarità degli stranieri dal Papa Giovanni Paolo II (10,9 per cento), dal primo ministro israeliano Menachem Begin (7,7 per cento), dal capo del partito comunista sovietico Yuri Andropov (5,7 per cento), dal presidente della Repubblica francese François Mitterrand (3,7 per cento) dal cancelliere tedesco-occidentale Helmut Kohl (3,5 per cento).

Secondo la maggioranza degli intervistati dalla rivista americana, il presidente Reagan dovrebbe modificare radicalmente il suo programma economico (82,4 per cento), riducendo le spese militari e rinviando ogni proposto sgravio fiscale.

Interrogati sulle previsioni per le elezioni presidenziali prossimo anno, gli intervistati *U.S. News and World Report* di «fede» repubblicana hanno detto di ritenere che il candidato del loro partito possa essere nuovamente Reagan; ma il presidente dovrebbe ripresentarsi, loro scelta cadrebbe prevalentemente sull'attuale vicepresidente George (48,3 per cento), seguito dal capogruppo repubblicano al Senato Howard Baker.

L'editore «Stern» non molla

BONN — Il presidente della «Gruner' Jahr», editrice di «Stern», Reinhard Mohn, ha respinto le richieste dei redattori del settimanale, sia quella relativa alla revoca della nomina Johannes e di Peter Scholl Latour direttori in sostituzione di Peter Koch Felix Schmidt, dimessisi dopo lo scandalo dei falsi diari Hitler, sia quella delle dimissioni Henry Nannen da editore dello «Stern» di Gerd Schulte, presidente del comitato direttivo della casa editrice.

Un portavoce del comitato di redazione di «Stern» ha affermato che si continua escludere il ricorso allo sciopero. L'atmosfera però sarebbe tale da non consentire il normale svolgimento dell'attività redazionale. Il numero di «Stern» che uscire giovedì è già pronto

Prezzi agricoli Accordo alla Cee

Previsto in Italia un aumento del 9,7 per cento
Il ministro Mannino: «Risultato soddisfacente»

PARIGI. UNO DEI NUM[illegible] BLOCCHI ALLE FRONTIERE

[illegible] — I ministri dell'Agricoltura dei «Dieci» hanno raggiunto all'alba, do[illegible] notte[illegible] di trattative ininterrotte, [illegible] accordo per un aumento medio del 4,2 per cento dei prezzi agricoli per la [illegible] di commercializzazione 1983-'85. La delegazione italiana si è riservata tuttavia di dare il suo [illegible]n formale.

Il pacchetto [illegible] punto dai ministri prevede aggiustamenti agromonetari che hanno fatto variare l'aumento [illegible] prezzi nei singoli Paesi. Per i prodotti che riguardano l'Italia, l'aumento previsto è [illegible] 9,7 per [illegible] in media circa. Fra le misure di accompagnamento, figura la [illegible]sione di 80 miliardi di lire circa all'Italia per agevolare il [illegible]mo agrario [illegible] settore zootecnico.

Prima [illegible] dare il suo accordo definitivo al pacchetto, la delegazione italiana ha chiesto [illegible] poter consultare il governo.

Tutte le delegazioni hanno espresso soddisfazione [illegible] l'accordo raggiunto. Tuttavia, secondo il Comitato delle organizzazioni professionali agricole (Copa), che aveva chiesto un [illegible] prezzi del 7 per cento, [illegible] pacchetto varato dai ministri non permette di [illegible] i redditi degli agricoltori.

«Il risultato conseguito mi pare soddisfacente» [illegible] detto il ministro italiano dell'Agri[illegible] Calogero Mannino [illegible] termine dei lavori. Egli ha precisato di aver [illegible] l'accordo pur chiedendo di informare il presidente del Consiglio prima [illegible] approvarne il varo definitivo.

PARTITO SCHEDA BIANCA BOCCIATI TUTTI I SIMBOLI

Dai funzionari del Viminale chiamati a esaminare gli 87 contrassegni presentati per le elezioni - La spiegazione: «Illogicità» - Respinto anche [illegible] simbolo del femminismo

ROMA — La macchina elettorale del ministero degli Interni, gira a pieno regime, e tutto [illegible] pronto per il 27 giugno, quando il «*cervellone*» inizierà a sfornare [illegible] risultati.

Sono stati intanto [illegible] i colori delle sei schede (già, perché in alcuni comuni si vota anche per le circoscrizioni), che però verranno stampate ai primi di giugno, dopo che i partiti avranno depositato le liste dei candidati.

Un altro esame preliminare per il via alle elezioni, [illegible] stato completato ieri sera. I solerti funzionari del Viminale hanno bruciato i tempi, concludendo [illegible] giudizio sui simboli elettorali con un giorno d'anticipo. Degli 87 contrassegni presentati entro le [illegible] di domenica, 2 [illegible] stati dichiarati [illegible] *ammissibili*» e 15 ricusati.

[illegible] DEI SIMBOLI DI [illegible] E' STATA RICHIESTA L'ACCETTAZIONE

Tra i ricusati, alcuni troppo simili ad altri, presentati pri[illegible] e da persone diverse. Respinti anche i [illegible] puramente geometrici [illegible] senza sigla, come il «Lambda» degli omosessuali [illegible] cerchio [illegible] croce del femminismo. Ricusati gli slogans (*«Nucleare? No, grazie»*), e rifiutati anche i tre simboli presentati [illegible] alcuni radicali, che invitavano [illegible] votare scheda bianca o scheda nulla. Così, chi vorrà esprimere in questo modo [illegible] sua protesta [illegible] indecisione, dovrà farlo nei [illegible] classici.

I contrassegni del «partito del non voto», [illegible] stati ricusati per illogicità. «*Una scheda bianca* — spiegano i "giudici" del ministero — [illegible] *scheda su cui non viene apposto alcun [illegible] ed una nulla è quella dove i segni [illegible] sono regolari. Solo queste, possono essere schede bianche o nulle*».

Una curiosità tra i simboli ammessi: lo scudo crociato della [illegible] è tornato ad essere quello di una volta, degli anni «pre-rinnovamento», con il lato superiore non più retto, [illegible] ricurvo.

Quanti, [illegible] contrassegni ammessi dal ministero, finiranno veramente [illegible] schede? «*Come sempre, non più [illegible] trenta* — risponde il prefetto Menna — *fra tutte e sei le consultazioni. Nelle precedenti elezioni, solo 27 partiti fecero seguire al contrassegno la presentazione delle liste almeno in tribunale*». In ogni circoscrizione dunque, la scheda per la Camera dei deputati avrà come sempre una decina [illegible] poco più, di simboli elettorali.

Quanti saranno [illegible] elettori? Poco meno di 44 milioni [illegible] mila 602. Questa cifra infatti, spiega ancora Menna, [illegible] responsabile [illegible] elettorale del ministero, riguarda gli aventi diritto al [illegible] per [illegible] Camera alla data [illegible] giugno. Ma essendo calcolata sui vivi al 31 dicembre 1982, occorre detrarne i morti in questi sei mesi. Come sempre, comunque, sono più le donne degli uomini: 23 milioni 85 mila 316, contro 21 [illegible] 345 [illegible] 286.

Per concludere, al ministero [illegible] un progetto ambizioso: alle 15,30 di lunedì [illegible] giugno, i primi dati sfornati dal «*Cervellone*» [illegible] i risultati del Senato, dovrebbero fornire già un'idea [illegible] esatta di [illegible] sarà il nuovo Parlamento.

Verrebbero così battute sul tempo le proiezioni approntate dalle varie Doxa, Demoscopea e così via. «*Ma noi non siamo in [illegible] di [illegible] queste agenzie* — ammonisce Menna — *noi non facciamo proiezioni o previsioni. Nostro compito istituzionale è fornire dati esatti, seppur parziali. Certo, se tutte le Prefetture d'Italia invieranno subito qualcosa al terminale, quei primi dati parziali nel primissimo pomeriggio [illegible] più valore di una proiezione*».

Gianni Pennacchi

FLASH

[illegible] A [illegible]

GINEVRA — Oggi riprende il dialogo Stati Uniti-Urss. Washington ritiene improbabile che da questo *round* emergano risultati sostanziali.

TRAFFICO DI ARMI

MILANO — Nuovo [illegible] d'armi scoperto dalla Guardia di Finanza. L'organizzazione [illegible] serviva di una ditta genovese [illegible] per mandare armi [illegible] Beirut dopo una sosta in Bulgaria.

[illegible] PER IL LIBANO

BEIRUT — Imminente la firma dell'accordo tra Israele e Libano, ma il ministro degli Esteri libanese [illegible] precisato che tale accordo entrerà [illegible] vigore quando anche la [illegible] i palestinesi se [illegible] andranno, [illegible] che questi non vogliono fare.

[illegible] [illegible]

[illegible] — Si intensificano i contatti [illegible] le riunioni [illegible] sbloccare le trattative per i contratti dell'industria prima delle elezioni. Stamane Scotti si incontra [illegible] Lama, Camiti [illegible] Benvenuto. Domani ripresa degli incontri per i metalmeccanici.

IL [illegible]

VARSAVIA — Non c'è [illegible] rischio di un annullamento del viaggio del Papa in Polonia: lo ha detto il cardinale Glemp a Roma.

Voto su 6 schede in molti Comuni

[illegible] — *Il 26 giugno sarà battuto un record elettorale per il nostro Paese: ben sei elezioni in un'unica tornata. Oltre a Camera [illegible] Senato, comunali [illegible] provinciali parziali, [illegible] regionali in Friuli e Val d'Aosta, in molti [illegible] [illegible] vota anche per le circoscrizionali.*

Così, in molti seggi, ci sarà un turbinio di schede [illegible] di colori, che metterà [illegible] dura prova gli elettori e gli scrutatori. Da nessuna parte però, si voterà per tutte e sei le consultazioni. Ma in [illegible] comuni, alcuni anche grandi, ogni elettore avrà [illegible] che fare con cinque schede, e gli scrutatori [illegible] cinque urne [illegible] relativi registri: sarà un bel lavoro, per gli uni e per gli altri.

A Voghera, Vigevano [illegible] Pavia gli elettori riceveranno tutte le schede [illegible] quella verde per le regionali. Cinque schede anche a Ravenna (non si vota per la Regione) e, Pordenone (non si vota per la Provincia). Chiudono la pattuglia [illegible] più carichi [illegible] schede, cinque Comuni in provincia [illegible] Gorizia, dove si vota per Camera, Senato, Regione, Provincia e Comune: Monfalcone, Grado, Romano d'Isonzo, Ronchi [illegible] legionari [illegible] Villes.

[illegible] più lungo invece, l'elenco dei Comuni dove saranno distribuite quattro schede. Nel complesso , rappresentano una discreta fetta della popolazione elettorale: [illegible] trentina di Comuni in provincia di Pavia, Ravenna [illegible] Viterbo; altrettanti nel Friuli. In Val d'Aosta riceveranno quattro schede (Camera, Seanto, Regione e Comune) gli elettori [illegible] Arnad e La Salle.

g. p.

I colori delle schede

SENATO:	[illegible] **giallo** [illegible]
CAMERA:	[illegible] [illegible]
REGIONE:	[illegible] **verde** [illegible]
PROVINCIA:	[illegible] [illegible]
COMUNE:	**scheda rosa**
CIRCOSCRIZIONE:	**scheda grigia**

Donne contro mafia Nasce un comitato

In Calabria - Dibattito con Simona Dalla Chiesa

REGGIO CALABRIA — *«Per affrontare il grave problema della lotta alla mafia che, in Calabria ha raggiunto livelli molto pericolosi per via [illegible] sempre crescenti infiltrazioni nella [illegible] civile [illegible] nelle istituzioni»*, è stato costituito un «*Comitato [illegible] donne calabresi contro la mafia*».

[illegible] notizia [illegible] stata data nel corso [illegible] un incontro [illegible] i giornalisti che [illegible] è tenuto nel salone del municipio di Reggio Calabria. Il «comitato» ha rivolto un appello ai partiti affinché inseriscano, nelle loro liste, per le prossime consultazioni elettorali, persone non coinvolte in alcun modo con la mafia [illegible] anche invi[illegible] elettori [illegible] *non rinunciare al diritto-dovere [illegible] voto poiché l'astensionismo favorirebbe [illegible] mantenimento dello status quo che, fino [illegible] oggi, [illegible] determinato l'espansione del fenomeno mafioso*».

A conclusione della conferenza stampa, [illegible] «*Comitato delle donne per la [illegible] alla mafia*» ha annunciato che il [illegible] maggio Simona Dalla Chiesa, figlia dell'ex prefetto di Palermo assassinato; Rita Costa, figlia [illegible] un magistrato palermitano, [illegible] Giovanna Terranova, moglie di [illegible] altro magistrato, entrambi assassinati dalla mafia, parteciperanno [illegible] Reggio Calabria ad [illegible] conferenza-dibattito.

Abbandonò il figlio in [illegible] luogo subito dopo [illegible] parto: tre anni

PAVIA — Giovanna Maria Anfossi, 23 anni, residente a Cava Manara (Pavia), la giovane madre che il 19 agosto dello scorso [illegible] partorì in aperta campagna il suo terzo figlio, che abbandonò in un [illegible] per lasciarlo morire, [illegible] comparsa ieri davanti ai giudici della Corte d'assise di Pavia ed è stata condannata [illegible] tre anni [illegible] due mesi di reclusione per il reato di tentato omicidio. Per Giovanna Maria Anfossi i giudici hanno disposto anche la sua interdi[illegible] dai pubblici [illegible] per [illegible] anni. Il pubblico ministero aveva chiesto la condanna della donna a quattro anni [illegible] reclusione, riconoscendole [illegible] attenuanti generiche.

Il fatto, a suo tempo, aveva suscitato scalpore [illegible] commozione. [illegible] bambino, il piccolo Ivano, dopo due giorni trascorsi all'addiaccio, era stato ritrovato ancora vivo dagli agenti della Squadra Mobile della questura [illegible] Pavia. Ora Ivano ha nove mesi ed [illegible] ospite di un istituto in attesa di conoscere il suo destino.

La donna ha risposto alle domande del presidente della Corte, Giuseppe Raffa, contraddicendosi spesso su quanto aveva dichiarato [illegible] suo tempo al giudice istruttore.

Giovanna Maria Anfossi ha detto che, dopo il parto, aveva ritenuto il bambino morto. Era stata la suocera della donna [illegible] chiamare [illegible] Croce Verde pavese, quel 19 agosto, quando [illegible] vide arrivare [illegible] casa con gli abiti intrisi di sangue. All'ospedale, Maria Giovanna Anfossi aveva tentato di giustificarsi dicendo di avere avuto un aborto spontaneo.

STAMPA SERA
[illegible] Torre
direttore responsabile
Carlo [illegible]
vicedirettore
Editrice LA STAMPA S.p.A.
Presidente Giovanni Agnelli
Amministratore Delegato e [illegible] rettore [illegible]
Marco Benedetto
Consiglieri Vittorino Chiusano
Umberto Cuttica
Giovanni Giovannini
Carlo Masseroni
Francesco Paolo Mattioli
Sindaci Alfonso Ferrero (presid.)
Luigi Demartini
Giovanni [illegible]
Stabilimento tipografico: Edit. La Stampa S.p.A. - Via Marenco, [illegible] - 10126 Torino
[illegible] Edit. LA STAMPA S.p.A.
[illegible] N. 397 DEL [illegible]

Temperatura [illegible] Torino, ore 8 +12

POCO NUVOLOSO

TEMPO PREVISTO: cielo molto nuvoloso o coperto. VENTI: calmi o de[illegible] variabili. VISIBILITA': buona. TEMPERATURA: in graduale aumento. TENDENZA DEL TEMPO: nuvolosità [illegible] forte variabilità.

all'estero ieri

Atene	+17	+30
Berlino	+17	+26
Buenos Aires	+15	+19
Lisbona	+ 8	+17
Londra	+ 9	+17
Mosca	+12	[illegible]
New York	+14	+20
Parigi	+ 9	+19
Singapore	+25	+33
Tokyo	+15	+17

In provincia (ore 8)

Aosta	+ 9
Alessandria	+11
Asti	+11
Cuneo	+13
Novara	+14
Vercelli	+13
Genova	+16
Imperia	+17
Savona	+17

In [illegible] (ore 8)

Venezia	+17
Milano	+14
Bologna	+17
Ancona	+16
Roma	+15
Napoli	+17
Bari	+17
Reggio C.	+23
Palermo	+18
Cagliari	+15

Lo sport in tv: facciamo il processo al «Processo»

«Grazie Roma», però ora rischiamo l'indigestione

«Grazie Roma» canta Antonello Venditti. «Grazie Rai» dice il telespettatore se [illegible] in poi [illegible] ci propinerà giornaliera [illegible] celebrazioni per lo [illegible] romanista. Ieri il menu televisivo prevedeva [illegible] alle [illegible] 16,30 una «Roma story» [illegible] in serata un servizio nella [illegible] «Speciale Tg1» e contemporaneamente il «Processo del lunedì» ovviamente il [illegible] dedicato alle feste, ai ringraziamenti, alle rievocazioni.

D'accordo [illegible] è [illegible] meglio [illegible] Roma, [illegible] qualcuno avrebbe anche il diritto di protestare. [illegible] veniamo al «processo», [illegible] si è aperto nell'intimità di [illegible] Viola con moglie e figlia del presidente [illegible] a [illegible] le lodi [illegible] capo famiglia campione. Poi [illegible] orgoglio i suoi trofei, che in realtà erano solo i simboli [illegible] varie [illegible] vissute dalla Roma [illegible] le sue [illegible] europee. Ora [illegible] è arrivato lo [illegible] primi prestigioso traguardo tagliato dalla [illegible] casa Viola [illegible] passa [illegible] televisivo. C'è ancora il presidente «scortato» dall'onorevole Andreotti, dal [illegible] Roma [illegible] da tutto il consiglio della [illegible] e poi c'è Falcao il «gioiello» [illegible] idolatrano lasciando ingiustamente da parte il resto della squadra.

Ma la vera festa si è scatenata in Piazza del Popolo dove i [illegible] romanisti [illegible] loro orgia di giallo-[illegible]. Le prime voci [illegible] folla diffondono [illegible] pesanti insulti alla Juventus, [illegible] subito qualche attimo dopo quando, ingenuamente, qualcuno suggerisce [illegible] gli auguri ai bianconeri [illegible] finale di Coppa Campioni. Poi sotto con [illegible] e cantanti. Ognuno fa un inno da propinare, composto in tutta fretta per l'occasione. [illegible] commerciali, da gettare in pasto a tifosi [illegible] in questi giorni acquistano qualunque cosa sappia di Roma.

E le autorità? Le [illegible] non [illegible] diverse dai [illegible] della curva Sud. Il ministro Signorello arriva al punto di affermare che «questo scudetto è una svolta per il calcio» e che «tutto il Paese in questo momento gioisce». Senza [illegible] togliere [illegible] squadra [illegible] Liedholm, forse il calcio [illegible] anche prima, [illegible] probabilmente non [illegible] a tutti faceva comodo accorgersene. [illegible] pomeriggio lo spogliatoio [illegible] Roma [illegible] di deputati e senatori, [illegible] solo da qualche settimana, ma pronti a giurare di [illegible] invece fin [illegible] più [illegible] età.

[illegible] In questo [illegible] Aspettiamo che Roma si risvegli e che tutto torni alla normalità.

f. v.

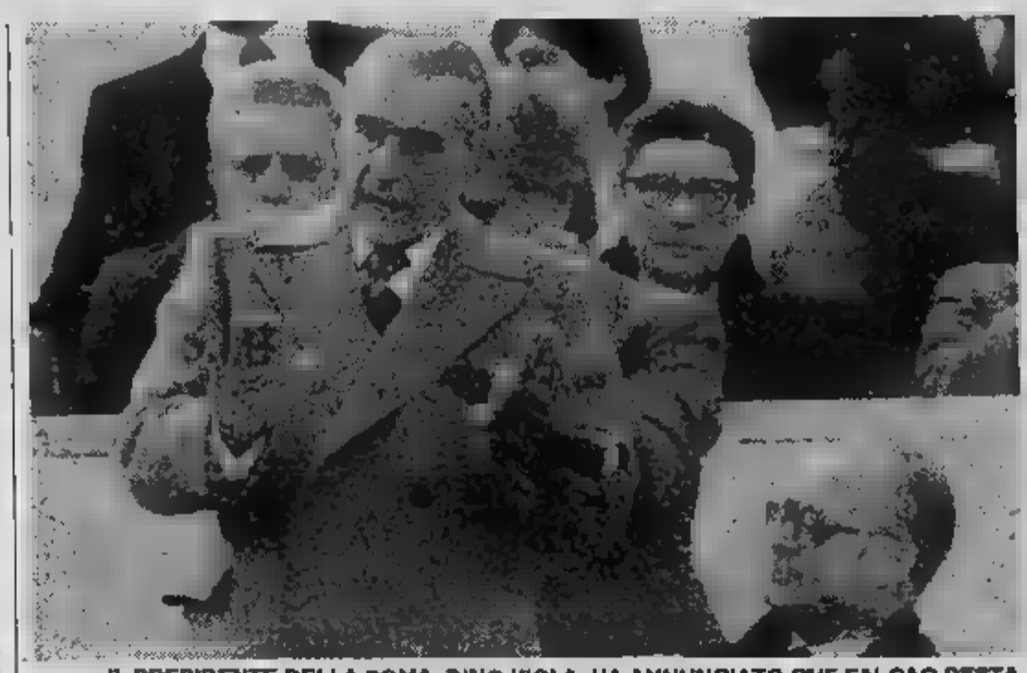

IL PRESIDENTE DELLA ROMA, DINO VIOLA, HA ANNUNCIATO CHE FALCAO RESTA

Giro: Saronni per vincere si è «aiutato» con le mani

Saronni vince la prima tappa al Giro d'Italia, ma [illegible] contestazione è [illegible] bito vivace. [illegible] a [illegible] sul traguardo di Todi, il campione del mondo si è [illegible] infatti colpe[illegible] di [illegible] danni di Argentin, il quale [illegible] «spostato» da una [illegible] Saronni, [illegible] a farsi largo in que[illegible]o per non finire addosso [illegible] siepe [illegible] che limitava lo spazio a disposizione [illegible] corridori.

Discussioni a [illegible] finire, quasi un litigio, quindi [illegible] della giuria (che ratificava l'ordine di arrivo) giungeva a mettere il cuore in pace

Il progr[illegible] è [illegible] i più impegnativi del Giro; la [illegible] infatti la tappa più lunga della corsa. [illegible] chilometri senza impennate particolarmente aspre ma lungo [illegible] molto tormentato capace [illegible] mettere a dura [illegible] resistenza dei [illegible] e [illegible] particolare [illegible] maglia rosa Rosola, [illegible] dovrà difendersi da ripetuti attacchi.

In vista del [illegible] di A[illegible]

«Soffrirò

«Star fuori 20 giorni è dura, mi il giocatore bianconero - «In gi

«Sono abituato [illegible] onesto con gli altri [illegible] anche con [illegible] stesso, quindi mentirei se affermassi che [illegible] soddisfatto del mio rientro in squadra». Questa la premessa con la quale Sergio Brio, sfortunato marcatore bianconero, affronta il discorso del suo recupero nella Juventus che si trova alla vigilia della partita più importante della stagione. Un fallimento ad Atene dopo aver già mancato lo sprint finale nella corsa allo scudetto getterebbe un'autentica doccia gelata su entusiasmi che [illegible] sono mantenuti a livello incandescente per l'intera annata. Mancare anche l'ultimo traguardo (in tal caso anche la Coppa Italia avrebbe tuttalpiù il significato di un contentino) [illegible] un potenziale tecnico considerato come il migliore [illegible] livello continentale sarebbe un po' come piazzarsi una locomotiva nel giardino al solo scopo [illegible] vederla sbuffare. Insomma, una delusione completa che Brio, atleta serio ed estremamente [illegible] paventa proprio nel tentativo di scongiurarla. Preoccupazione, questa, che si accentua ora, in [illegible] momento molto delicato della carriera.

«So quanto posso rende[illegible] — afferma il giocatore —, *pertanto è naturale che [illegible] possa sentirmi soddisfatto. Nella partita con il Genoa [illegible] tutto [illegible] filato bene, d'altra parte dopo tre settimane di assenza c'era da aspettarsi che avrei incontrato qualche difficoltà».*

Il dolore pubalgico [illegible] passato, [illegible] riavvicinarsi alla normalità anche le terapie sono divenute meno intense. Elementi per far tornare la fiducia, insomma, non mancano. *«Adesso* — [illegible] stiene [illegible] bianconero — *è soprattutto questione di preparazione. La volontà [illegible] mi è mai mancata, cercherò di impiegarla ancora una volta, magari [illegible] dosi massicce, per uscire bene da questa situazione. Rimaner fuori squadra [illegible] 20 giorni [illegible] veramente arduo ma, avendo superato ostacoli [illegible] peggiori, credo di potercela fare».*

La prestazione offerta domenica dal difensore juventino ha destato non pochi timori [illegible] considerazione del gravoso impegno che la squadra dovrà sostenere fra pochi giorni. Brio, però, è fiducioso. *«Non sono stato brillante, d'accordo, credo tuttavia che si debba tener presente come, proprio in occasione [illegible] rientro, mi sia stato proposto [illegible] sario ostico come Bria-*

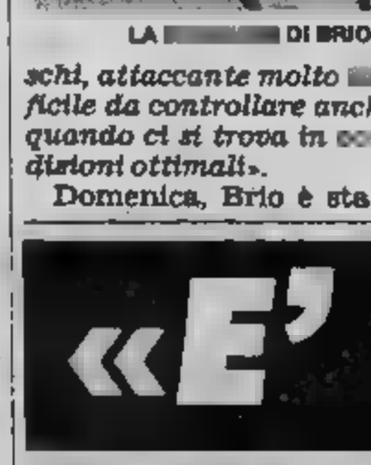

LA [illegible] DI BRIO

schi, attaccante molto [illegible] ficile da controllare anch quando ci si trova in co dizioni ottimali».

Domenica, Brio è sta

«E'

BERSELLINI C

... di fugare i timori dopo l'incerta prestazione al rientro in squadra

... non voglio deludere»

... a tenuta» - Hrubesch preoccupa
...smo, non sarà una passeggiata»

...UARITA: CE LA FARA' PER ATENE?

... bianconero —, *la sostituzione rientrava ... programmi. L'obiettivo primario, per quel che mi concerneva, era quello di acquisire tenuta, di recuperare la resistenza alla fatica».*

Qualcuno ha parlato di un Brio demoralizzato. *«No, più che altro provo perplessità perché sono abituato a dare sempre il massimo».*

Da Briaschi a Hrubesch... *«Uno dei peggiori clienti che mi sarebbero potuti capitare. Ha un fisico potente, ... gran colpo di testa e molta esperienza. E poi, è la bandiera dell'Amburgo. Mi pare che sia sufficiente, no? Qualcuno ha scritto che io sottovaluterei il mio avversario diretto di Atene: nulla di meno veritiero».*

Troppo ottimismo attorno alla Juve, una circostanza che non piace ... Brio. *«Ho visto dei filmati della squadra tedesca e sono rimasto impressionato. Per batterla ci vorrà la miglior Juventus, chi crede che noi possiamo andar laggiù ... fare una passeggiata sbaglia profondamente».*

Piercarlo ...

Falcao resta alla Roma (che vuole Rummenigge)

I magazzinieri ... hanno ancora terminato di cucire lo scudetto ... maglie giallorosse, che già i dirigenti della ... si preoccupano ... per ... prossima stagione. Ed ecco ... clamorose notizie: Falcao ha rinnovato il contratto per ... anno, il secondo straniero potrebbe essere Rummenigge. Il campione ... avrebbe ... la propria disponibilità a venire in Italia (o ad ... in Spagna)

...che il Torino reagisca»

Analisi ... di Bersellini: «La ... squadra non ... quella che ha battuto ... Juventus nel derby, ma neppure quella che ha perso col Pisa»

«Prima abbiamo reso più delle ... possibilità, adesso di meno. ... Torino ... ... via ... mezzo». *Bersellini ... tornato da Roma certamente non soddisfatto della prestazione della sua squadra. Non si abbandona, però, ... eccessi di scoramento così ... quando le cose andavano bene non si è mai lasciato andare a trionfalismi fuori misura. Anche questa volta, dunque, la ... analisi è probabilmente la più centrata.*

«Diciamo ... che la ... ... fortissima — *mette ben in chiaro il tecnico* —. Dopodiché bisogna riconoscere che non ... andati poi tanto male. Meglio che ... tante altre trasferte. Siamo partiti benino creando qualche occasione ... impegnando Tancredi. Quel rigore, però (non voglio dire non ci fosse, ma era quantomeno discutibile) ... ha tagliate le gambe e ci siamo resi conto che rimontare contro una squadra come la Roma era un'impresa impossibile: ... è trovata in mano la sua carta preferita, il contropiede».

Roma, comunque, ... altro che l'ultimo episodio ... ... serie negativa che dura da ben cinque giornate. L'ultimo bel Torino ... si è visto il 27 marzo contro la Juventus, ma se le cose dovessero continuare a girare storte in questo modo quei fatidici quattro minuti (che, fra l'altro, sono probabilmente costati ... scudetto alla Juventus) potrebbero passare ... dagli annuari del calcio al Guinness delle stranezze. Che ... è ... a quella bella squadra che aveva già fatto sognare i tifosi? E, soprattutto, riuscirà a riprendersi in tempo per tentare di salvare con una buona Coppa Italia una stagione altrimenti deludente?

«Certamente le ultime cinque giornate ... hanno fatto perdere tutta la credibilità che ... riusciti ad acquistare nel ... della stagione — *sottolinea Bersellini* — che for... ... persino troppa. Il Torino non ... né quello là, ... questo qua. Per quanto riguarda la Coppa Italia, bisogna trovare per ... nuovi stimoli, altrimenti si va fuori anche da quella e allora non ci rimane proprio niente. Comunque, penso che contro il Napoli dovremmo farcela, visto che giochiamo ... Comunale ... di partite casalinghe ne ... sbagliata solo una contro il Pisa».

... *problema sostanziale, però, rimane quello psicologico. Infatti solo così si può spiegare un calo come quello avuto dal Torino nell'ultimo mese ... mezzo. E' vero che la Coppa Italia ... l'ultima spiaggia di questa balorda stagione, ma ... detto ... questa consapevolezza possa servire da stimolo positivo per tutti. Qualcuno, magari, potrebbe abbandonarsi allo scoramento. Tanto più sentendo voci — più o meno fondate — che ... danno sicuro partente.*

«Come stiano le cose per i ragazzi non lo ... — *afferma Bersellini* —. Bisognerebbe chiederlo a loro. Per quanto mi riguarda, posso dire ... quando decido di andarmene ... un posto lo dico molto tempo prima e dò ... meglio di me stesso per far vedere ... ... valgo. Sarebbe, altrimenti, come se uno dopo aver sbagliato un gol o un cross si nascondesse per non toccare più la palla. Vorrebbe dire che ha sbagliato mestiere. In queste occasioni ... vedono gli uomini. ... ... queste circostanze bisogna dimostrare ... aver la forza ... reagire».

Ma l'ombra di Schachner potrebbe incominciare ... farsi sentire ... qualcuno? «Per quanto mi riguarda Schachner non ... del Torino, oggi come oggi — *precisa Bersellini* —. Posso dire ... fa parte ... un giro di giocatori che ci interessano, ma sono talmente tanti che ... ci starebbero neppure sul giornale. Parlando ... linea puramente teorica ... ... giocatore molto valido dal punto ... vista tattico, ... e atletico. ... avariare su tutti i 180 gradi del fronte d'attacco e, anche ... predilige gli spazi larghi, sa giocare bene anche ... piccola. ... dovesse venire andrebbe benissimo, altrimenti cercheremo ... altro».

Giorgio Destefanis

SCHACHNER: IL SUO ARRIVO VIENE DATO PER CERTO

Un «Camel Trophy» anche in Sardegna

«Murattiadventure»: 4 giorni di fuoristrada

chiamano [illegible] dopo la Formula 1, le [illegible] dei [illegible] hanno trovato un [illegible] pubblicitario [illegible] sponsorizzazione [illegible] grandi gare [illegible] fuoristrada, e a quanto pare [illegible] rivelata vincente.

appena conclusa l'edi- [illegible] Trophy», [illegible] impegnati nelle giungle dello [illegible] il 27 aprile, equipaggi di [illegible] zioni in quella che è stata definita, con un po' d'esagerazio- [illegible] grande avventura [illegible], e già gli organizza- [illegible] prossimo.

La «lunga marcia [illegible] namento» [illegible] cominciata. Per scegliere l'equipaggio [illegible] liano hanno studiato [illegible] formula [illegible] oltre alla [illegible] selezione in [illegible] alle [illegible] rienze [illegible] viaggi equatoriali dei candidati, [illegible] con la Federazione [illegible] fuoristrada [illegible] [illegible] istituito il «Trofeo [illegible] Fif - Camel Trophy 4x4». I primi 15 classi- [illegible] [illegible] campionato tricolore [illegible] [illegible] [illegible] [illegible] partecipa- [illegible] a 5 [illegible] 7 [illegible] in [illegible] rio entreranno [illegible] [illegible] [illegible] semifinale delle selezioni [illegible] [illegible] '84». Il «Camel Trophy Trial 4x4», inoltre, verrà definitivamente assegnato all'equipaggio [illegible] [illegible] vinto per tre anni, [illegible] non [illegible]

Ma [illegible] [illegible] «Camel Trophy» l'avventura continua — e con l'avventura, [illegible] e dirlo, continua [illegible] il martella- [illegible] pubblicitario — la [illegible] correnza [illegible] [illegible] a guardare. La prima a muoversi è stata [illegible] Muratti, [illegible] [illegible] messo a punto [illegible] «versione italiana» del [illegible] [illegible] «Murattia- [illegible], presentato [illegible] sera a Torino in una nota [illegible] [illegible] si è rinunciato alla [illegible] d'élite», riservata [illegible] supermen del volante, per una [illegible] più casalinga e più alla portata [illegible] [illegible] [illegible] quattro giorni [illegible] [illegible] sugli sterrati [illegible] la Sardegna, [illegible] partenza dal- [illegible] Costa Dorata il 15 [illegible] [illegible] arrivo il 18 [illegible] [illegible] [illegible] isu- [illegible] Premiazione a Porto [illegible] il 19.

In programma, [illegible] [illegible] per- [illegible] di [illegible] e [illegible] prove [illegible] (da [illegible] a [illegible] per [illegible] [illegible], l'organizzazione [illegible] [illegible] [illegible] di curare anche [illegible] parte «mondana» della [illegible] con [illegible] [illegible] clusive a Porto [illegible] animata [illegible] personaggi [illegible] spettaco- lo [illegible] soprattutto con [illegible] pro- gramma [illegible] [illegible] ampio spazio [illegible] divertimento: campeggi in spiaggia [illegible] cene tipiche [illegible] [illegible] di gruppi folkloristici, bivacchi [illegible] i pastori [illegible] spiedo di porcellino e formaggio [illegible] griglia, cocktails e beach-parties. [illegible] gara, [illegible] somma, che [illegible] molto [illegible] [illegible] canza.

[illegible] anche per parteciparvi, non è [illegible] possedere requisiti eccezionali: basta [illegible] [illegible] fuoristrada, voglia di un pizzico d'imprevisto, e un po' di [illegible] per entrare nel lotto dei concorrenti, [illegible] per ovvi motivi organizzativi non possono essere più di una cinquantina. Per iscriversi [illegible] raid [illegible] spedire [illegible] propria [illegible] [illegible] sione [illegible] [illegible] postale 14014 [illegible] Milano. Insomma, l'avventura non è [illegible] [illegible] lon- [illegible]

Gabriele Ferraris

Il [illegible] da rally racconta il suo passato e ipotizza il futuro

De Paoli, il motore come una favola «Col volante in mano mi realizzo»

[illegible] sono protagonisti che contano nel tempo ed [illegible] che [illegible] bruciano velocemente. [illegible] De Paoli [illegible] certamente annoverato nella prima schiera. Non soltanto perché ha vent'anni di favole motoristiche [illegible] raccontare [illegible] perché — [illegible] certi — fra altrettanti [illegible] avrà accaparrate tante altre. Sempre bizzar- [illegible], com'è lui personalmente: un connubio fra padronanza assoluta [illegible] nervi e spirito goliardico. Agli amici confida che correrà fino [illegible] che i riflessi glielo permetteranno e fino [illegible] che ci saranno gli «angioletti [illegible] concedergli [illegible] passione».

Lo incontriamo al termine di un rally e non c'è bisogno d'istigarlo al [illegible] Ci impressiona piuttosto il fatto [illegible] ricordi per filo [illegible] [illegible] segno anche gli episodi lontani nel tempo, quelli della sua adolescenza. L'inizio fu, [illegible] [illegible] avventure [illegible] molti, sui go-kart, a quattordi- [illegible] anni. Poi, praticò quasi tutte [illegible] specialità dell'automobilismo: [illegible] corse in salita, [illegible] pista, ai rallies. Oggi con trentatré primavere sulle spalle, ha raggiunto quell'età che molti gli invidiano: un'età giusta [illegible] saporita per [illegible] pilota. In essa esperienza ed energia fisica si amalgamano per dare spazio all'improvvisazione.

Lui, l'Aldino [illegible] lo chiamano scherzosamente gli amici, [illegible] il «Depa», ha acquisito in vent'anni di sport la [illegible] di un campione. Ma nel rally, si [illegible] [illegible] in altre discipline, non [illegible] essere [illegible] campioni per vincere: [illegible] vuole innanzitutto una macchina competitiva, dei tecnici [illegible] [illegible] mani d'oro e avere dalla propria parte una [illegible] rie di [illegible] che molti defini- [illegible] fortunoso. L'automobilismo è fatto soprattutto [illegible] minuziosi particolari e [illegible] sfumature che somma- [illegible] positivamente contribuiscono [illegible] ottenere il grosso risultato.

Aldo De Paoli attualmente [illegible] occupa essenzialmente di conquistare i risultati. E ciò significa che il

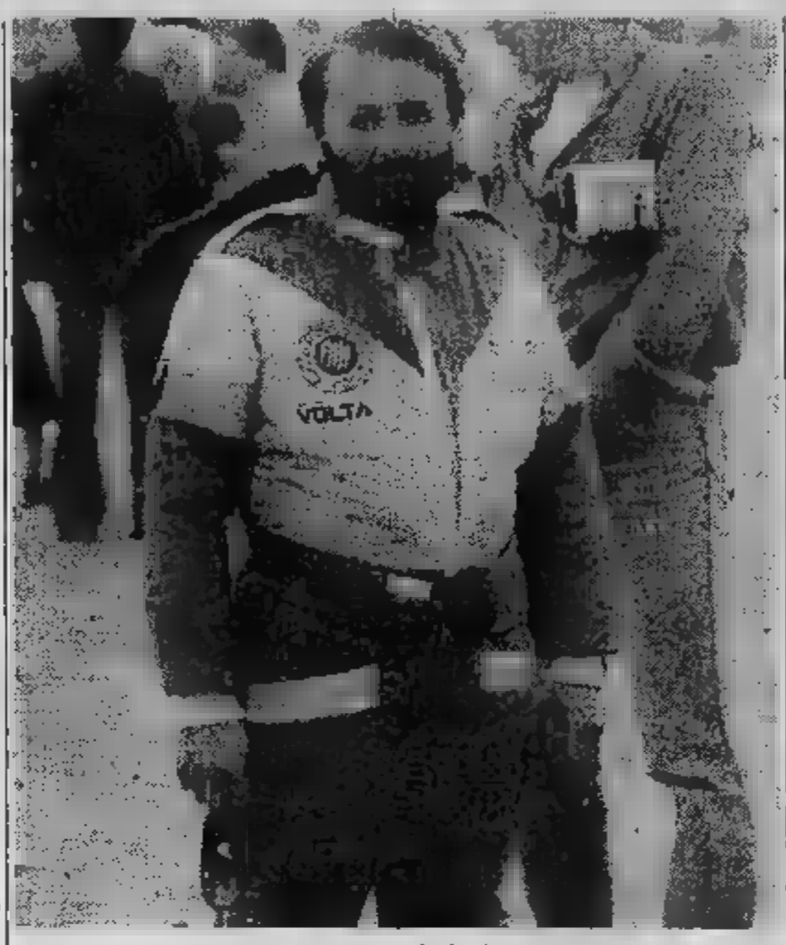

domani [illegible] l'ha costantemente nella testa. Con noi [illegible] della sua [illegible] passata [illegible] [illegible] [illegible] groviglio, tra lo spasmodico e l'esilarante. *«Con [illegible] per [illegible] è importante, fondamentale. Insomma mi concretizz- [illegible]. Poco importa la specialità, purché mi ritrovi con un volante in mano. Il mio passato [illegible] [illegible] po' contorto, anche perché, credetemi, [illegible] t'anni non si possono improvvisare a parole. Potrei raccontarvi aneddoti, paure, esitazioni, tutto quello che succede ad [illegible] pilota che non ha mai mollato, per nessun motivo».*

In sintesi ha avuto grosse soddi- stazioni e [illegible] la elenca: nel '67, ter- [illegible] [illegible] categoria [illegible] campionato italiano di «karting»; vincitore di nu- [illegible] corse in salita intorno ai primi Anni Settanta (possiede il record assoluto della Garessio - S. Bernardo); nel 1971 con un [illegible] 1600 gruppo [illegible] conquista il campionato italiano [illegible] pista; nel 1973 vince la Coppa Aci [illegible] Casale; [illegible] 1975 [illegible] qualche apparizione nei rallies; vince in quello stesso anno il Team chierese; nel 1976 abbandona la pista; l'anno successivo al Giro d'Italia è secondo [illegible] classe, grazie [illegible] un Porsche 3000 (gr. 4).

Intanto, nel 1980 s'innamora ve- [illegible]ramente. Ma non di [illegible] donna. E' la volta della Fiat 131 Abarth, una macchina [illegible] lo affascina, lo abbaglia. Con essa [illegible] [illegible] bene, col freddo, nel fango; nel bene e nel male. In tre stagioni cambiano soltanto gli adesivi di alcuni sponsor, ma la «Carolina» non [illegible] abbando- [illegible] più. Ottiene risultati di prestigio: [illegible] terzo al Team nel 1980, primo assoluto al Rododendri, quinto e ot- [illegible] rispettivamente nel Giro d'Italia e [illegible] Rally Internazionale della Lana. Nell'81 corre per [illegible] scuderia 4 Rombi; ottiene il primo posto al Rally dei Vini. L'anno scorso [illegible] sei volte primo di classe; fa l'assoluto al «Grappolo». Infine, [illegible] ancora [illegible] condo nella corsa di S. Damiano, due settimane [illegible], dietro Cassinis, suo compagno di squadra [illegible] Chiari Corse.

Ma non è tutto. Ci [illegible] altri [illegible] cessi, altre soddisfazioni, [illegible] [illegible] «Depa» volontariamente tralascia. Da [illegible] si esprima, [illegible] come spalanca le braccia e si dinoccola, si capisce che ha già qualche progetto per la [illegible] che forse [illegible] è più caro di tutto quanto il passato. Lo facciamo parlare. *«Il mio programma, almeno per questa stagione, comprende otto prove di cui alcune internazionali. La macchina gira bene e l'ha dimostrato al Rally del Grappolo. Con qualche leggero ritocco sarò senz'altro in grado [illegible] competere anche negli appuntamenti più prestigiosi, [illegible] ad esempio [illegible] Rally della Lana o il 100.000 Trabucchi».*

Aldo De Paoli, in questi appuntamenti, giocherà tutte le [illegible] carte per avvicinarsi [illegible] piedistallo dell'ufficialità. *«Diventare un pilota ufficiale non è [illegible] scherzo, bisogna andare veramente forte. Adesso che non ho più un lavoro fisso, [illegible] mio unico obiettivo è quello [illegible] guidare bene. Per saperne di più fatevi vivi fra nove mesi circa. Chissà che non nasca qualcosa di buono».*

Piero Abrate

Due promozioni, Pinerolo è in festa Già retrocesso invece il Vallemosso

Nella C2 di pallavolo dominio di Lorenzoni e Despar - In D, promossa anche la Sanmartinese

[illegible] penultimo turno [illegible] campionati regionali di pallavolo di serie C2 e D ha risolto buona parte dei dubbi che ancora rimanevano nelle varie classifiche. Matematiche [illegible] quindi diventate le promozioni [illegible] due pinerolesi Lorenzoni e Despar (rispettivamente C2 maschile e femminile) [illegible] della Sanmartinese Novara (D maschile) mentre certa è [illegible] anche la [illegible] trocessione dalla C2 maschile [illegible] Vallemosso [illegible] lascia [illegible] massima categoria regionale dopo sette [illegible] di onorevolissima milizia.

Il risultato più importante della giornata è stato però, sempre [illegible] C2 maschile, il sofferti- [illegible]simo 3-2 ottenuto dall'Alpignano contro il Santhià che rimanda l'assegnazione [illegible] seconda piazza [illegible] per passare in C1 a sabato prossimo.

C2 MASCHILE — Dopo due stagioni di «purgatorio» nei regionali, dunque, Pinerolo tornerà l'anno prossimo a giocare nei campionati nazionali. L'affermazione dei Lorenzo- [illegible] di Tornar, concretizzatasi [illegible] il 3-1 esterno [illegible] Chivasso, [illegible] [illegible] dubbio delle più meritate: terminata l'andata con qualche sconfitta [illegible] troppo, i pinerolesi sono poi prepotentemente usciti nel ritorno passando di [illegible] in successo e tenendo così fede [illegible] pronostico che alle vigilia [illegible] voleva favoriti numero uno per la vittoria finale.

Ad un turno dal termine [illegible] si [illegible] [illegible] il [illegible] della formazione che accompagnerà il Lorenzoni in C1. [illegible] Santhià [illegible] ha perso una grossissima occasione per chiudere definitivamente ogni discorso perdendo l'importantissimo «match» di Alpignano [illegible] quinto set dopo essersi trovato in vantaggio prima per 2-1 e poi, nel parziale decisivo, per 11-5. Grazie [illegible] questa vittoria, conquistata al termine di [illegible] partita combattutissima [illegible] tutte [illegible] [illegible] [illegible] che [illegible] avvinto [illegible] numeroso pubblico presente, sono [illegible] proprio gli alpignanesi ad avere la promozione a portata di mano.

A parità di punti in graduatoria [illegible] [illegible] set subito in [illegible] rispetto al Santhià, la squadra di Prunotto, però, per [illegible] dover attendere con ansia l'esito del «match» casalingo dei rivali con l'Olimpia, sarà obbligata a vincere sabato per 3-0 sul campo del Caluso.

Tutto deciso invece in coda, con il biasona- [illegible] Vallemosso che scende mestamente [illegible] D dopo la sconfitta interna subita contro il Borgofranco.

Risultati: Mondovì - Ciacolon 3-1; Chivasso - Lorenzoni 1-3; Vallemosso - Borgofranco 1-3; Olimpia Ao - Arti e Mestieri 3-0; Alpignano - Stamperia Alicese Santhià 3-2; Caluso - Bellavista 3-0. Classifica: Lorenzoni p. 36; Alpignano [illegible] Santhià 34.

FEMMINILE — Pinerolo alla ribalta an- [illegible] in campo femminile grazie [illegible] ragazze [illegible] Despar che, vincendo nettamente a Galliate, hanno conquistato [illegible] una giornata [illegible] anticipo il secondo posto [illegible] spalle del Lasalliano garantendosi così il passaggio [illegible] C1. Eccezionale il campionato della «matricola» allenata [illegible] Mina che [illegible] bruciato sul traguardo il Cogne Aosta.

Risultati: Artauto - Ottica Casati 3-0; Doyu- [illegible] - Cogne 0-3; Galliate - Pinerolo 0-3; 2D Lingotto - Unimorando 0-3; Lasalliano - Virtus Novi 3-0; Sanmartinese [illegible] - Kwt [illegible] 3-1. Classifica: Lasalliano p. 42; Pinerolo 32.

D MASCHILE — Dopo il Cuneo, dominatore del girone A, anche la Sanmartinese si è assicurata in anticipo [illegible] C2 con la scontata vitto- [illegible] sul Lasalle (3-0) che [illegible] reso vano il [illegible] temporaneo successo del Valsalice (3-0 in casa del Lasalliano). Rimane aperta [illegible] lotta, quindi, solo nel girone C dove [illegible] [illegible] successo veramente [illegible] tutto: l'Occhieppese ha infatti sconfitto [illegible] quinto [illegible] la capolista Valdocco [illegible] l'Aurora Venaria, rimasta ad attendere un passo falso dei rivali per [illegible] il ritorno, [illegible] [illegible] fatta battere allo stesso tempo dal Gaglianico (3-2) perdendo così molto probabilmente l'ultimissima chance per agganciare al vertice i torinesi.

[illegible] A: Boves - Dima Acqui 1-3; Junior Casale - Racconigi 3-0; Sadat - Origlia 1-3; Elettromarket - Villar [illegible] 3-0; Collegno - Valsusa 3-2; Cuneo - Ovada 3-0. Classifica: Cuneo p. 38; Elettromarket 32.

Girone B: Trecatese - [illegible] Damiano 3-1; Unimorando - Altiora 3-0; Colle Stige - Galliate 3-2; Scurato - Canelli 1-3; Lasalliano - [illegible]ce 0-3; Sanmartinese - Lasalle 3-0. Classifica: Sanmartinese p. 38; Valsalice 36.

[illegible] [illegible]: Turcato Vc - Celorie Villata 3-2; Occhieppese - Valdocco 3-2; Gaglianico - Aurora Venaria 3-2; Val Veny - S. Paolo Cipe 2-3; Strambino - Cafasse 1-3; Samone - Saluggia 3-1. Classifica: Valdocco p. 38; Aurora 36.

[illegible] [illegible]

Pallavolo [illegible] Mondovì vince la Taurinense

Si [illegible] svolto domenica al Palazzetto [illegible] [illegible] il Trofeo RMNO, un torneo quadrangolare [illegible] pallavolo organizzato dalla Regione [illegible] Nord [illegible] in collaborazione [illegible] il Comune [illegible] cittadina monregalese. Alla manifestazione hanno preso parte, [illegible] alle squadre [illegible] (il Vbc Delta [illegible] il Vbc Mondovì), [illegible] due formazioni [illegible], quella della Regione [illegible] Nord Ovest e quella della Brigata Alpina «Taurinense», [illegible] [illegible] è aggiudicata il Trofeo.

Gli alpini, [illegible] la perfetta guida [illegible] [illegible] colonnello Lombardozzi [illegible] dell'alle- [illegible] [illegible] (giocatore [illegible] [illegible] ora [illegible] [illegible] di leva), hanno [illegible] in mostra una buona pallavolo [illegible] hanno [illegible] nel muro l'arma vincente. [illegible] di là del risultato, bisogna comunque [illegible] [illegible] il successo ottenuto dalla manifestazione [illegible] [illegible] lo spettacolo che ha [illegible] sia per l'opera molto valida di [illegible] l'apparato organizzativo, sapientemente coordinato dal [illegible] colonnello Militerni.

[illegible] CALCIO — S'inizia oggi [illegible] [illegible] 18 al campo San Remigio [illegible] [illegible] [illegible] il [illegible] «Domenico Bradassolo e Mich- [illegible] D'Andrea», due giovani vittime del cinema [illegible] E' un torneo di [illegible] per squadre dilettanti, con otto [illegible] in [illegible]:

LA SQUADRA
BIANCONERA
VI ATTENDE TUTTI AD
ATENE
PER LA FINALE DI
COPPACAMPIONI
del 25 maggio '83 con
la FERRATO VIAGGI
a lire
450.000
con [illegible] aereo [illegible]
[illegible]
BIGLIETTO
PARTITA
AFFRETTATEVI
FERRATO VIAGGI
[illegible] 36 - VENARIA (TO)
Tel. [illegible] - 491.862 - 495.175

Viaggio attraverso i club: G. S. Radio Montecarlo Givonetti

Vincono e hanno lo sponsor come dei veri professionisti

CARLO CHAMPVILLAIR, UNO DEI VALDOSTANI DELLA SQUADRA DI GIANCARLO ASTRUA

R. VETERANO REMO STEFANONI IN AZIONE

Quando nacque, otto anni fa, il gruppo sportivo Givonetti di Biella era uno dei tanti club del ciclismo amatoriale, la classica combriccola di amici tornata alla bicicletta sulla scia dell'austerity. Con un pizzico di ambizione in più, però.

A otto anni di distanza, parlare della Givonetti tra gli «amatori» del pedale è un po' come parlare di un mostro sacro: «*Quelli vincono sempre* — dicono —. *Sono professionisti*».

E in effetti il G.S. Givonetti non ha nulla da invidiare alle squadre professionistiche: «*I nostri corridori sono seguiti in tutto e per tutto* — spiega Gianni Givonetti, presidente, coordinatore, mecenate, factotum —. *Abbiamo quattro ammiraglie e un pulmino al seguito*».

Nulla da invidiare: neppure lo sponsor. «*Da quest'anno Radio Montecarlo ha legato il suo nome al nostro gruppo sportivo* — conferma Givonetti — e *questo ci ha imposto un ulteriore salto di qualità: abbiamo ingaggiato i migliori ciclisti del Piemonte e della Lombardia, sia amatori che veterani, mettendoli sotto la direzione tecnica di un grande campione degli Anni 50, Giancarlo Astrua*».

Nella passata stagione i ciclisti di Givonetti avevano collezionato 35 vittorie, tra cui il Giro del Piemonte a tappe e alcune delle classiche più prestigiose in campo nazionale. E quest'anno quali sono i programmi? «*Sarà una stagione intensa di impegni* — risponde il presidente — *imperniata sul Giro della Sicilia, il Giro del Piemonte, il Giro delle Valli Cuneesi, il campionato italiano della montagna a San Marino e il campionato italiano su strada a Roma. Parteciperemo inoltre a corse miste con i dilettanti in Svizzera e in Francia*».

Come è possibile? «*Le Federazioni straniere emarginano il settore amatoriale come succede in Italia: i loro amatori partecipano alle corse con i dilettanti, in classifiche separate, avendo così modo di misurarsi con i più forti e rendersi conto se possono avere i numeri per tentare la carriera. L'Italia invece ci trascura, e a torto, dal momento che ci sono dei professionisti, come Ghibaudo, e degli ottimi dilettanti, come Brunaud, che provengono dal ciclismo amatoriale*».

E a questi livelli, ha ancora senso parlare di ciclismo «amatoriale»? «*Probabilmente no* — risponde Givonetti — *forse era meglio la vecchia cricca di amici che correva per divertirsi, nei ritagli di tempo libero. Però le epoche sono cambiate e il ciclismo amatoriale si è così ben organizzato e ha acquistato una popolarità tale che non ha nulla da invidiare a quello federativo. E poi è di prevalere, vincere ingaggiando i migliori, è componente naturale dell'animo umano. Non vedo nulla di male in tutto questo*».

Tanto per incominciare bene la nuova stagione i colori di Radio Montecarlo, i ciclisti di piazza Adua hanno collezionato una serie di ottimi piazzamenti (5° posto di Michaud nel Trofeo Laigueglia, 3° di Stefanoni a Vercelli, 2° di Bruno Guglielmo a Gaglianico), centrando per il primo successo il solito Adorno nel Circuito della Pasta di Orbassano. Vittorio Adorno è poi andato a segno altre due volte, e una vittoria l'ha ottenuta Marco Michaud: «*E questo quando tutti i ragazzi sono ancora entrati in piena forma* — tiene a precisare Givonetti —. *Aspettate e vedrete*».

Marco Sannazzaro

Astrua è direttore tecnico «part-time» Adorno e Laganà i campioni (o quasi)

Giancarlo Astrua, del G. S. Radio Monte Carlo Givonetti è un po' la bandiera. «Conosco Givonetti da quando eravamo ragazzi — *spiega* — e rimane per me un amico. Quando mi ha offerto l'incarico di direttore tecnico non ho potuto dire di no, anche se già sapevo che avrei dedicato poco tempo ai miei ragazzi».

Corre ancora? «Vado in bicicletta, questo sì, ma correre è un'altra cosa: non ho più voglia di faticare. E poi per che cosa? Dopo tutta la settimana in negozio, la domenica mi piace ritornare al paesello o rivedere vecchi amici».

Ma lo scorso anno qualche gara l'ha disputata? «Sì, qualche corsa tra "ex professionisti": l'ho fatto soprattutto per arricchire la mia bacheca di coppe. Quando correvo mi rifilavano solo patacche, adesso che non le merito più, mi danno delle coppe bellissime».

Nessun proposito agonistico dunque? «Assolutamente: ogni cosa va fatta a suo tempo».

Ma nel G.S. Radio Monte Carlo c'è gente per la quale il tempo sembra essersi fermato: Vittorio Adorno, per esempio. «Adorno con la o — *tiene a sottolineare* — mi succede spesso di essere scambiato per il mio quasi omonimo, ex-campione del pedale: un equivoco che preferisco evitare. Lui infatti, anche se ha già 43 anni si sente molto "campione" e molto poco "ex"».

Nel curriculum spiccano sei titoli tricolori «amatori» ed altri intende aggiungerne. Impiegato Fiat, ha alle sue spalle il passato da ottimo corridore dilettante, nobilitato da un titolo regionale e alcuni successi in gare di cartello, quali la Coppa S. Geo, la Torino-Valtournenche, la Torino-Biella.

Remo Stefanoni invece è un ex azzurro ed ex professionista: partecipò a 4 Tours de France ed a 6 Giri d'Italia, ai tempi di Pambianco e Zancanaro. Adesso ha 41 anni e fa l'artigiano a Trebbio: l'artigiano di biciclette naturalmente. Tra gli amatori il più valido è senz'altro Antonio Laganà, 33 anni, operaio nel calzaturificio dell'ex professionista Celestino Vercelli a Vigliano Biellese. Fino ad un anno fa era un ottimo dilettante «prima serie», poi ha dovuto smettere: il guadagno di dilettante gli permetteva di sopravvivere e le otto ore in fabbrica non gli permettevano di fare il dilettante.

ASTRUA, IN UNA FOTO DI TANTI ANNI FA: «NON CORRO PIU', OGNI COSA A SUO TEMPO»

In squadra ci sono anche tre valdostani, gli arrampicatori Champvillair e Michaud ed il giovanissimo Aresca.

«La nostra è una formazione molto affiatata — *tiene a precisare Givonetti* — composta di veri amici. Anche domenica mezza squadra si è fermata per aspettare Battaglia, che era caduto nell'attraversamento di Ivrea, proprio nel momento in cui si scatenava la bagarre. E tutti insieme si sono riportati sui primi ed hanno ancora partecipato con Michaud alla fuga decisiva. Sono veramente ragazzi che in corsa ci mettono l'anima».

m. san.

Il club in sintesi

piazza Adua 8, Biella (Vercelli), tel. 015/28.917.
COLORI SOCIALI: bianco-nero-arancio.
PRESIDENTE: Gianni Givonetti.
TECNICO: Giancarlo Astrua.
CORRIDORI: Roberto Aresca, Salvatore Battaglia, Anastasio Belfiore, Carlo Champvillair, Antonio Laganà, Marco Michaud, Giancarlo Martinetto, Marco Simonetti, Silvio Soldi, Giacomo Tallone, Giovanni Tonelli, Guido Toppan, Luciano Vierin.
CORRIDORI VETERANI: Vittorio Adorno, Giovanni Attardi, Antonello, Claudio Bullo, Giuseppe Chiodi, Bruno Guglielmo, Giovanni Sgarella, Remo Stefanoni, Lino Tonini, Augusto Tonini.

131
OGGI UN AFFARE
1.000.000
IN MENO SUBITO
E LA GARANZIA SCRITTA CHE SE LA VUOI CAMBIARE...

Se stai pensando di acquistare una nuova automobile, se sei tentato di passare al confort e alle prestazioni di una berlina di classe superiore, questo è senza dubbio il momento di passare alla 131.

In questi giorni, infatti, tutta l'Organizzazione di Vendita Fiat ti offre la 131 a condizioni strepitose: 1.000.000 in meno rispetto al listino chiavi in mano. Un milione tondo tondo, qualsiasi versione di 131 berlina tu scelga, comprese le diesel.

Un bel milione di risparmio su un'auto che, per la ricchezza di dotazioni, la piacevolezza [redacted] guida, l'alta qualità di vita a bordo e la sua collaudatissima esperienza, non ha certo bisogno di presentazioni.

Un milione di risparmio. E in più una straordinaria sicurezza: la garanzia scritta che se, entro un anno, vorrai cambiare la 131 acquistata oggi con un'altra nuova Fiat di cilindrata analoga o superiore, ti basterà restituirla in condizioni di normale utilizzo e ti sarà valutata esattamente il prezzo da te pagato, dedotte solo l'IVA e le spese di messa in strada.

Insomma, la 131 oggi è senza dubbio un affare. Ecco perché tutta l'Organizzazione di Vendita Fiat è disponibile a fare questo ed altro per non fartelo sfuggire.

È indispensabile però non perdere tempo. Questa speciale offerta 131, infatti, è valida solo fino al 31 maggio '83.

FIAT

Una iniziativa dei Concessionari e delle Succursali Fiat. Anche con rateazioni Sava

ECONOMICI

[redacted] Autovetture

TORINO AUTO
Concessionaria [redacted] offre [redacted] minimi anticipi 126, Panda, 127, Horizon, Ritmo, Alfasud, 131. Tutte revisionate e ricondizionate con garanzia assicurativa un [redacted]. Informazioni [redacted] permute in corso Unione Sovietica 85, telefono 632.525 (sabato aperto).

VOLVO [redacted] Gia [redacted] '83 verde onice metallizzato interno pelle tutti gli optionals 4000 km inurtata unipropietario [redacted] garanzia vende permuta [redacted] Fi[redacted]lo, corso Turati 13 D.

127 super 900, [redacted] km [redacted] mesi come [redacted] prezzo interessante vende Cas via Pinelli 14, tel. 489.194.

16 Motocicli

[redacted] vende moto Bmw 100 RS grigio chiaro metallizzato [redacted] proprietario [redacted] urtato tenuto da amatore. Telefonare [redacted].

18 Acquisto alloggi

A. ACQUISTO monocamera o bicamera [redacted] anche mansardata, pagamento contante. Telefonare 011 650.[redacted] - 650.8684.

[redacted] **ARCHITETTO** acquista in Torino [redacted] signorile 2-3 camere e servizi [redacted] contanti. Tel. 502.145.

A. CONTANTI paghiamo [redacted] miglior prezzo di mercato alloggi [redacted] occupati interi stabili Torino e cintura an[redacted] da riattare. Casalegno 839.8444.

A. FUNZIONARIO acquista in casa decorosa alloggio [redacted] di 2/3 vani e servizi pago contanti. Tel. 819.3058.

A. M[redacted] chirurgo compra da privato alloggio recente 3/4 camere servizi Tori[redacted]. Tel. 504.770 sera 470.2445.

A Lire 36 milioni co[redacted], acquisto in Torino Nord, camere, tinello, cucinino, bagno con ascensore. Tel. 473.0118.

A[redacted] libero, 2 camere, tinello, qualsiasi zona anche da [redacted]o spesa massima L. 54 milioni. Tel. 539.181.

ACQUISTO alloggio libero subito per urgente matrimonio figlia, pago contanti, tel. 751.443 chiedere signor Baldi.

ACQUISTO alloggio (anche non libero subito purché garantito [redacted] novembre) pagamento 50% subito [redacted] consegna [redacted] Tel. 517.581 sig. [redacted].

ACQUISTO appartamento libero 1-2 [redacted]mere tinello o cucina con servizi pagamento contanti. Tel. 599.657.

ACQUISTO libero 2 [redacted] cucina bagno in Torino zona centrale semicentrale pagamento per contanti. Tel. 538.181.

ACQUISTO signorile libero per urgente separazione zona decorosa e collinare [redacted]. [redacted]. 752.442.

ALLOGGI [redacted] ville rustici [redacted] in ogni zona? Casamercato pagabenecontanti! Aperto [redacted] pomeriggio. 011 650.3805, corso Massi[redacted] 23.

ALLOGGIO acquisto [redacted] tembre urge trasferimento Torino zona servita per contanti. Telefonare 751.443.

ATTO immediato acquistiamo [redacted] giusto prezzo 2 camere cucina possibilmente paraggi piazza Vittorio. Alta 480.215.

CASETTA libera indipendente anche da ristrutturare cerchiamo non oltre 25/30 [redacted] da [redacted]rino giardino. Tel. 598.898.

[redacted] o villetta libera, massimo [redacted] km Torino, possibilmente panoramica, acquisto contanti. Tel. 752.442.

[redacted] alloggio libero 2 [redacted] tinello, cucinino, servizi. Tel. 598.898 (Possibilmente ore pasti).

CON urgenza acquisto se libero subito 3 [redacted] cucina bagno spesa limite L. [redacted] milioni. Tel. [redacted]

[redacted]**N** Torino acquisto mansarda o monolocale libero [redacted] decorosa pagamento immediato. Tel. 539.181.

[redacted] camera tinello servizi zona Santa Rita, Francia, Barriera Milano, limite L. 35 milioni. Tel. 532.409.

[redacted]

è a disposizione per la vendita [redacted] vostri immobili. Massimo realizzo per contanti. Interpellateci! Tel. 553.204.

[redacted] acquista alloggio libero [redacted] centrale 3 camere cucina o 2 camere tinello cucinino. Tel. pomeriggio 531.186.

[redacted] in blocco acquista società o più appartamenti stessa scala affittati o liberi. Tel. 751.443.

[redacted]ista [redacted] libera an[redacted] da ristrutturare pagamento veloce in contanti. Tel. 539.181.

VILLA o [redacted] Torino o periferia collina o precollina. Telefonare 7[redacted] lunedì.

VILLETTA collina Torino o cintura ovest acquisto o permuto con [redacted] elegante mq 180 Cit Turin. Tel. 537.710.

[redacted] Vendita alloggi

A.A.A.A. CASALEGNO 839.8444 Moncalieri (To) [redacted] spazioso 2 camere [redacted]lo cucinino bagno. L. 53 milioni.

A.A.A.A. [redacted] 839.8444 libero [redacted]nte spazioso c[redacted] Orbassano ca[redacted] tinello cucinino bagno mutuo 50%.

A.A.A.A. [redacted] libero via Genova [redacted] camere cucina bagno posto auto [redacted] ascensore L. 75 milioni.

A.A.A.A. [redacted] 839.8444 corso Grosseto 2 camere tinello cucinino [redacted] gno termo [redacted] L. 45 milioni.

A[redacted] 839.8444 [redacted] via Panizza (Mirafiori Nord) [redacted]na 2 camere cucina biservizi.

A.A.A.A. CASALEGNO 839.8444 libero recente signorile spazioso borgo Po soggiorno 2 [redacted] cucina bagno cantina volendo [redacted] auto a parte.

A.A. [redacted] libera zona Moncalieri [redacted] riscaldamento centrale [redacted] magazzino 260[redacted] terreno vendo L. 100 milioni. Tel. Riva 685.333.

[redacted] A libero [redacted] Traiano, signorile, 2 camere, tinello, cucinino, ingresso, servizi, [redacted] 85, L. 69 milioni. Telefonare [redacted].

A.A. [redacted]**LCASE** B libero affare piazza Adriano, 3 camere, cucina, ingresso, [redacted]vizi, mq [redacted] L. 87 milioni. Tel. 506.608.

A.A. [redacted] C libero ottimo Cosenza 2 camere, tinello, cucinino, [redacted]vizi, mq 80, L. 73 milioni. Tel. [redacted].608.

A.A. FIDALCASE D libero affare, corso Corsi[redacted], [redacted] camere, tinello, servizi, mq 60, L. 68 milioni. Tel. 506.608.

[redacted] **FIDALCASE** E libero affare [redacted] Massaua, camere, tinello, cucinino, servizi, mq 50, L. 42 milioni. Tel. [redacted]

A.A. FIDALCASE F libero [redacted] Madonna Campagna, [redacted] tinello, cucinino, servizi, mq 55, L. 37 milioni. Tel. 506.608.

A.A. FIDALCASE G libero ottimo Madonna Campagna, 3 camere, tinello, servizi, mq 110, L. 84 milioni. Tel. 506.608.

[redacted]**A.** [redacted] H libero, ottimo affare, piazza Bengasi, 2 camere, tinello, cucinino, servizi, L. 58 milioni. Tel. 506.608.

[redacted] **OR.V.IM.** A 506.681 libero [redacted] Tassoni, recente signorile, salone, 2 camere, cucina, doppi servizi, 2 ingressi.

A.A. OR.V.IM. B 506.681 libero, piazza Guala, recente, soggiorno, 2 camere, cucina, servizi, piano alto, L. 98 milioni.

A.A. OR.V.IM. C 506.681 libero [redacted] P. Paoli (Mercati Generali) 2 camere, tinello, cucinino, servizi, L. [redacted] milioni.

A.A. OR.V.IM. D 506.681 [redacted] Po[redacted] (via Goitre), spazioso, camera, tinello, cucinino, servizi, L. [redacted] milioni.

A.A. OR.V.IM. E 506.681 libero, via Viterbo (Madonna di Campagna), camera, cucina, servizi, 2 balconi, L. 34 milioni.

A.A. OR.V.IM. F 506.681 libero [redacted] U. Sovietica, ampio, camera, tinello, cucinino, servizi, 2 balconi, L. 45 milioni.

A.A. OR.V.IM. G [redacted].681 libero, corso Lombardia, [redacted] camere, tinello, cucinino, termo bagno, ascensore, L. 59 milioni.

A.A. OR.V.IM. H 506.681 corso Turati, occupato in signorile [redacted]bile d'epoca, 2 camere, tinello, cucinino, servizi.

A.A. VICINANZE corso Racconigi vendo camera cucina bag[redacted] 2 camere cucina bagno stessa casa. T[redacted]. 383.356.

A. LIBERO corso Racconigi termo ascen[redacted] mq 70 ingresso, 2 camere, cucina, bagno. Vera occasione. Tel. 585.836.

A. LIBERO L. [redacted] milioni zona Vanchiglia Università mq 80 ristrutturato [redacted] grande cucina abitabile servizi 4° piano no ascensore. Intercase 597.605.

A. SE[redacted] libero lungo [redacted] Agrigento [redacted] via Cigna camera cucina bagno ingresso L. 39 milioni. Tel. 519.801.

A. [redacted] libero corso Racconigi restaurato camera cucina bagno ultimo [redacted] termo ascensore. Tel. 519.801.

[redacted] libero zona piazza Statuto recente 2 camere tinello cucinotto bagno anche uso ufficio. Tel. 519.801.

A. [redacted] libero [redacted] corso Montevecchio signorile saloncino 3 camere cucina biservizi posto auto. Tel. 519.801.

[redacted] libero Valsalice complesso San Giacomo signorile appartamento [redacted] 270 con box 3 auto. Tel. 519.801.

A. SERIM vende Crocetta via Pascoli panoramico recente 2 camere tinello cuci[redacted]no bagno ingresso. Tel. 519.801.

A. SERIM [redacted] via Foligno casetta a due piani [redacted] giardino privato. L. 105 milioni. Tel. 519.801.

A L. 10 milioni [redacted] dilazioni corso Francia libero ristrutturato [redacted] cucina, in[redacted] bagno. Sergi 372.142.

A L. 33 MILIONI
libero più 10 milioni mutuo Settimo camera, tinello cucinino. Tel. 383.445.

[redacted] S. [redacted] libero ampio luminoso [redacted] '84 2 [redacted] tinello bagno ogni conforto L. 65 milioni [redacted] mutuo. Tel. 687.834.

A 5 milioni [redacted] mila vendo [redacted] 1 camera [redacted] tutta [redacted] a nuovo, v[redacted] S. [redacted] arredata. Tel. ufficio 502.386.

[redacted] piazza Pitagora, libero, signorile, recente ampio 2 camere, tinello, cucinino, servizi. Effepi, tel. [redacted]02.

ABICASE A libero [redacted] Crimea [redacted] Moncalieri ottimo saloncino, 2 camere, cucina, biservizi, mq 120 più mansarda [redacted] L. 140 milioni. Tel. 510.653.

[redacted] corso Trapani libero 2 camere cucina bagno termo L. 52 milioni dilazionabili. Centraledile 530.163.

[redacted] Montegrappa (via Servais) libero, camera, cucina, bagno, termo, L. 34 milioni, Centraledile 530.163.

[redacted] corso Regio [redacted] 3 [redacted] cucina bagno L. 47 [redacted] 300 mila Sabatelli Immobili 655.359.

ADIACENTE piazza Statuto libero, 2 camere, cucina, bagno, L. 46 milioni, vende Centraledile. Tel. [redacted]0.163.

[redacted] camera cucina angolo cottura servizi ingresso balconi [redacted] mq occupato 29 milioni. Grimaldi 557.0105.

AFFAIRE 518.986 libero adiacente piazza Adriano; 2 camere cucinotta servizio cantina L. 43 milioni dilazionabili.

AFFAIRE 518.985 libero Campidoglio in casetta ristrutturata soggiorno 2 camera cucina bagno L. 56 milioni rateati.

[redacted] 518.986 libero luminoso Crocetta via Piazzi camera tinello cucinino termo bagno ripostiglio L. 42 milioni.

AFFAIRE 518.985 adiacente corso Traiano, via Duino, 2 camere, tinello, angolo cottura, L. 39 milioni 500 mila rateali.

AFFAIRE 518.986 libero Borgo Vittoria, via Cardinal Massaia, 3 [redacted] tinello, cucinino, bagno, facilitazioni, mutuo.

AFFAIRE 518.986 libero recente signorile corso Marconi piano alto salone 5 camere cucina 3 servizi biingressi possibilità box eventuale mutuo.

AFFARE, centrale via Principe Tommaso angolo corso Marconi: salone, 4 camere, cucina, 2 ingressi, 2 bagni, garage più posto auto, prezzo conveniente L. 145 milioni più piccolo mutuo. Fiduciaria Immobiliare. Tel. 556.958.

AFFARE Collegno corso Francia residence piano alto mq 180 L. 158 milioni facilitazioni. Tel. 513.281.

AFFARE
In via Salerno vendo alloggio libero di 2 camere, tinello, cucinino, ingresso, bagno, cantina. [redacted], 658.479 - 650.8764.

AFFARE via Ventimiglia libero recente minialloggio camera cucina servizio. Facilitazioni vende Selim 473.0387.

AFFARE zona San Salvario (via Campana) salone, 3 camere, cucina, doppi servizi, mq 160 cantina, mansarda, L. 180 milioni, mutuo dilazioni. Tel. 659.168.

ALLOGGI nuovi Collegno via O. Sella, 3 varie metrature mutuo dilazioni con impresa visite in loco anche festivi ore 15-19. SIS 532.080 - 415.36.58.

ALPIGNANO centrale ampio 2 camere tinello cucinino servizi volendo box auto L. 67 milioni più box. Finci 505.891.

AMPIO Mirafiori recente saloncino, 2 camere, cucina, 2 servizi, ogni comfort, 130 mq solo L. 79 milioni. Tel. 447.4844.

ATTICO
libero [redacted] corso Dante saloncino, 2 [redacted]mere, cucina, bagno, terrazzo, eventuale mansarda collegabile. Utip 547.828.

AVETTA vende via Garibaldi alloggio di mq 420 divisibile progetto approvato prezzo interessante. Tel. 532.192.

AVETTA vende in largo Brescia, alloggio libero ristrutturato decorato di 1 camera, soggiorno, angolo cottura. Tel. 532.558 - 532.192.

AVETTA [redacted] libero via Pacini [redacted] di 2 camere, cucina, servizi, prezzo inte[redacted]e. Tel. 532.192 - 532.558.

AVETTA vende presso corso Palermo alloggio libero ottimo stato [redacted] camere cucina doppi servizi. Tel. 532.558 - 532.192.

AVETTA vende [redacted] Piossasco minialloggio libero ristrutturato arredato [redacted]tà alto reddito. Tel. 532.192.

AZ [redacted] vende libero [redacted] Traiano 2 [redacted] tinello cucinino L. 72 milioni [redacted] Tel. 755.659.

[redacted] Milano un alloggio libero e uno occupato abbinabili [redacted] complessivi 4 vani e servizi. Tel. 506.395.

[redacted]ro [redacted] camera cucina L. 33 milioni più 10 milioni [redacted]. Telefonare 383.445.

BORGO S. Paolo [redacted] Pollenzo 51 alloggi 2-3-4 camere, servizi, negozi, mutuo 45%, Iva 2%. Austa 595.607 - 597.774.

[redacted] unifamiliare [redacted] Gassino: saloncino, cucina, 3 camere, 2 bagni, lavanderia, terrazzo, [redacted] cintato mq 2000, [redacted] 140 milioni. Fiduciaria Immobiliare, telefono 556.958.

CASABIANCA 531.008 libero via Marco Polo (Crocetta), 2 camere, cucina, servizi, riscaldamento, piano 3°, L. 43 milioni.

CASAMERCATO [redacted] 650.3805 liberi 1-2-3 camere tinello casa semirecente quasi centrale. Aperto sabato pomeriggio.

CASAMERCATO C 650.3805 [redacted] Raffaele Allo villa [redacted] 100 mq abitabili con lavernetta, box, giardino.

CASAMERCATO D 650.38.05 liberi Villastellone alloggio di [redacted] tinello servizi box auto. Dilazioni.

CASAMERCATO [redacted] 650.38.05 [redacted] Montesoibusi [redacted] bagno di 30 mq circa a [redacted] milioni.

CASAMERCATO D 650.3805 liberi, occupati, via Damiano Chiesa stessa [redacted] 1-2-3 camere, cucina, bagno.

[redacted] E [redacted] libero, Orbassano, [redacted] Stupinigi, salone [redacted] camere, cucina, biservizi, box auto.

[redacted] 650.38.05 libero Nichelino via Pallavicino salone 2 camere cucina bagno box giardino permute.

CASAMERCATO E 650.3805 [redacted] occupati, via Pinelli, stessa casa, 1-2 camere, cucina, servizi. Dilazioni.

CASAMERCATO E [redacted] via Pinerolo (Barriera Milano) 2 [redacted]re, tinello, cucinino, servizi, [redacted] 55 milioni.

CASAMERCATO E 650.3805 libero via Luca Della Robbia, 2 camere, tinello, cucinino, servizi. Dilazioni.

CASAMERCATO E 650.3805 libero, piazza Galimberti, re[redacted] 3 [redacted] cucina, abitabile, servizi. Dilazioni. Permute.

[redacted] E [redacted] libero, via Monte Cengio, 2 c[redacted] cucina, abitabile, servizi, dilazioni permute.

CASAMERCATO F 650.3805, libero, via Vipacco, signorile, [redacted] alto, [redacted] tinello, cucinino, [redacted]vizi, L. 49 milioni.

CASETTA libera a Bibiana su 2 piani 2 c[redacted] cucina servizi terreno [redacted] L. 41 milioni. Fidalcase 959.1122.

[redacted] libera ristrutturata integralmente, via Cristalliera: 3 grandi camere, bagno, volendo box auto, riscaldamento [redacted]ioni, L. 80 milioni. Tel. [redacted]

CASETTA Rivalta libera fine anno 4 vani servizi metano box magazzino terreno mq 1000 vendo. Tel. 399.7[redacted]

CAUSA
trasferimento vendesi zona Francia elegante palazzina su due piani tre appartamenti giardino box magazzino adatta abitazione e attività professionale artigianale. Telefonare 595.852 - 584.611 ufficio.

[redacted] via Ronchi Cuniolo libero in palazzina panoramica salone 3 camere cucina bagni box giardino Gabetti 5767.

CENTRALISSIMO corso Stati Uniti in stabile signorile alloggio libero salone, 5 camere, biservizi. Furbetto 544.566.

CENTRO CASA A 513.831 corso Montecucco 20, prestigiosi 1-2-3-4 camere tinello cucinino bagno forte mutuo S. Paolo Iva 2%.

[redacted] A 513.831 via Isernia 2, ampi [redacted] moderni 2-3[redacted] camere cucina bagno da L. 61 milioni Iva 2%.

CENTRO CASA [redacted]31 libero via Monte Rosa ampio 2 camere tinello cucinino bagno cantina L. 74 milioni 900 mila.

CENTRO [redacted] 513.831 [redacted] attico via Chiesa della Salute camera tinello cucini[redacted] bagno L. 49 milioni 300 mila.

[redacted]**NTRO** [redacted] 513.831 per definizione frazionamento via Barbania 8, camera cucina da L. 9 milioni 200 mila.

CENTRO [redacted] 513.831 per reddito o li[redacted] monocamere arredate in prestigioso residence [redacted] L. 25 milioni.

CENTRO [redacted] 513.831 libero corso Vittorio angolo via Donati ufficio [redacted] 2 servizi 2 ingressi magazzino mq [redacted].

CENTRO CASA 513.831 libero corso Mediterraneo camera tinello cucinino ingresso cantina L. 36 milioni.

[redacted] **CASA** 513.831 libero adiacente [redacted] Tassoni camera tinello cucinino ingresso bagno, L. 45 milioni.

CENTRO CASA 513.831 affare ultimo alloggio via Carrera 121 camera cucina [redacted] gno ingresso L. 21 milioni 500 mila.

[redacted] Europa libero [redacted] alto soggiorno 2 [redacted]ere più cucina bagno box affare L. 118 milioni. Tel. 741.3122.

CHIVASSO libero: salone 2 camere cucina biservizi mansarda box. De Giovanni Immobiliare 491.550 - 493.398.

[redacted] vicinanze libero alloggio signorile 3 camere salone cucina 2 servizi mq 160 volendo box. Casa-Nova 920.9705.

COLLEGNO (via Crimea) libero, recente, 2 camere, tinello, cucinino, bagno, 85 mq vende Centraledile. [redacted]. 530.163.

COLLINE Superga villa da ultimare su 2 piani più mansarda 300 mq box terreno 3.000 mq. Grimaldi 557.0105.

COMFA) vende adiacenze Porta Nuova per definizione frazionamento appartamenti: liberi una camera cucina, occupati 1-2-3 camere cucina servizio interno, da L. 14 milioni. Dilazioni. Tel. 548.123.

[redacted]**AI** vende adiacenze corso Agnelli 2° piano 1 camera cucina bagno a prezzo interessante dilazioni. Tel. 548.123.

CONDOVE occupato via Papa Giovanni XXIII signorile soggiorno 2 [redacted] cucina biservizi box mutuo. Esim 953.4307.

CONSULEDILE 533.322 [redacted] libero pressi corso Lecce panoramico camera tinello cucinino L. 38 milioni 500 mila.

CONSULEDILE 533.322 vende libero via Gropello (corso Francia) spaziosissimo signorile saloncino 6 camere cucina ingresso doppi servizi. Vero affare.

CONSULEDILE 533.322 vende pressi corso Gabetti conveniente 4 [redacted] cucina ingresso bagno L. [redacted] milioni.

CORSO Agnelli di fronte stadio [redacted]mento signorile mq 200 vista meravigliosa vendo libero. Tel. 384.481.

CORSO Agnelli libero, panoramico, [redacted]gnorile, salone, 2 camere, cucinotta, [redacted]vizi, mutuo. Tel. 650.70.83 - 657.516.

CORSO Francia (Paradiso) libero, doppi ingressi, salone, 4 camera, cucina, biservizi, mq 170, L. 150 milioni. Tel. 657.516.

CORSO Montecucco libero rifiniture gran pregio ingresso living 2 letto cucina doppi servizi box a parte. Studio Codoni 530.671.

CORSO Palermo piano 4°, soggiorno camera, tinello, cucinino, servizi, vuoto, L. 69 milioni. Austa 595.607 - 597.774.

(continua)

oroscopo di domani

(21 marzo - 20 aprile)
Non [illegible] la colpa alla data negativa di [illegible] domani litigherete furiosamente [illegible] il vostro amore. [illegible] a comportarvi troppo impulsivamente e a dire [illegible] di cui, regolarmente, vi pentirete. Sul lavoro, tutto benissimo, quindi il «17» non c'entra!

TORO (21 aprile - 21 maggio)
Molti favoriti [illegible] affetti sereni e il godimento delle [illegible] piacevoli [illegible] e anche più [illegible] sotto e capirete i problemi professionali [illegible] volo, [illegible] così i miglioramenti sul lavoro. Riceverete un gradevole invito.

[illegible] (22 maggio - 21 giugno)
[illegible] non vi proteggeranno molto. Fate perciò le vostre scelte evitando [illegible] polemiche e il capovolgimento [illegible] valori, [illegible] puro spirito [illegible] contraddizione. Lasciate perdere i comportamenti anarchici e cercate [illegible] rimediare ad un amore passato.

CANCRO (22 giugno - 22 luglio)
Continua la possibilità di [illegible] sentimentale, sia esso il recupero di un vecchio amore che [illegible] un po' in orbita, [illegible] una [illegible] lista [illegible] vi darà tutte le caratteristiche di sicurezza che voi apprezzate tanto.

LEONE (23 luglio - 22 agosto)
Continuate [illegible] apprezzare soltanto quelle amicizie e quei rapporti sociali da cui possono [illegible] nuovi indirizzi nella professione [illegible] evitate [illegible] credillo ed un falso amico che cerca soltanto di mettervi nei guai; perché [illegible] invidioso di voi.

[illegible] (23 agosto - 22 sett.)
Rischierete [illegible] perdere ciò che avete già in pugno, se non [illegible] ad un saggio [illegible], senza pensarci troppo [illegible]pra. Non siate prevenuti nei confronti di una persona giovane che cercherà di aiutarvi e proteggervi, piuttosto, da persone poco conosciute.

BILANCIA (23 sett. - 22 ott.)
Ancora [illegible] in campo sentimentale [illegible] farete [illegible] ad evitare accuratamente. Dite sempre [illegible] sì al partner e poi comportatevi come ritenete meglio: il [illegible] di [illegible] che [illegible] giusto e ingiusto non vi mancherà davvero.

LA TORINESE
Classe - Convenienza
Cortesia
V. A. Doria 8 - Tel. 510.938
PROFUMI

[illegible] (23 ott. - 22 nov.)
[illegible] [illegible], il [illegible] amore vi tradisca, soltanto perché persona invidiosa [illegible] [illegible] [illegible] insinuerà questo [illegible] nella vostra mente. Invece di fare controlli [illegible] agente segreto, [illegible] dei falsi amici e godetevi in pace i rapporti [illegible].

[illegible] (23 nov. - 21 dic.)
Potreste commettere un errore a causa [illegible] troppa precipitazione. Evitate perciò [illegible] atti immediati e inconsulti, muovetevi con cautela e [illegible] proprio non [illegible] [illegible], preferite l'immobilismo a [illegible] di schiarirvi le idee.

CAPRICORNO (22 dic. - 20 genn.)
I vostri progetti in [illegible] sentimentale [illegible] in fumo. Non innervositevi e [illegible] litigate [illegible] chi vi interessa: [illegible] siete i migliori incassatori [illegible] Zodiaco; sappiate [illegible] tempi migliori [illegible] compromettervi con parole sbagliate.

ACQUARIO (21 genn. - 18 febbr.)
I vostri progetti saranno originali e colpiranno favorevolmente un personaggio autorevole, per cui farete [illegible] [illegible] sul lavoro e nella scalata sociale cui vi dedicate tanto volentieri. Una persona giovane, [illegible] in Toro, vi [illegible] una delusione.

[illegible] (19 [illegible] - 20 marzo)
Cattivi amicizie vi dimostreranno disponibili ad [illegible] [illegible] [illegible] vi pesa. Cioè cercheranno di aiutarvi a rimediare ad un [illegible] [illegible] comportamento [illegible] ha messo in pericolo [illegible] [illegible] professionale. In amore, ancora [illegible] momenti felicissimi.

NILUS

KOKY

Lettere

Vietare il fumo nei ristoranti

Vorrei che un parlamentare (fra quelli che verranno eletti) proponesse una drastica legge per vietare nel modo più assoluto di fumare nei ristoranti. Se si è ottenuta una legge così per i cinema e alcuni locali pubblici, non vedo perché non [illegible] essercene una analoga per i ristoranti, pizzerie e tavole calde.

Comprendo che per un fumatore possa anche essere piacevole, giunto alla frutta o al caffè, [illegible] dersi una sigaretta, ma non accetto il protesto [illegible] questo avventore getta gli sbuffi di fumo, [illegible] estrema disinvoltura, sulla pastasciutta o sul risotto ch'io ho appena iniziato a mangiare. Non è solo un avventore maleducato e anti-igienico, ma, secondo me, costituisce un pericolo poiché appesta il locale e avvelena i cibi.

Non [illegible] vuole molta intelligenza a comprendere come [illegible] nocivo accendere una o più sigarette in un ristorante affollato. Non parliamo poi di chi entra, si siede e subito accende una sigaretta prima ancora d'aver cominciato a mangiare. Una legge è perciò indispensabile per vietare il fumo nei ristoranti, visto che [illegible] persone in genere non [illegible] in grado di capirlo da sole e i gestori dei ristoranti non osano apporre il cartello «*Vietato fumare*» [illegible] paura di perdere clienti.

Oreste Borello

ADUA igruppo
Corso Giulio Cesare, 67 — tel. 2743278
[illegible] SETTIMANA
[illegible] ore 21 - festivi [illegible] 16
IL [illegible] [illegible] ROCCA
presenta
[illegible] K., FU PROMETEO
regia di Guido De Monticelli

Tutto sugli animali

a cura [illegible]

[illegible] [illegible] entusiasti del [illegible] cucciolo (un [illegible] bassotto color miele) [illegible] pro[illegible] tuttora irrisolto, [illegible] [illegible] [illegible] incrinare la pace domestica [illegible] i futuri rapporti col [illegible] piccolo ospite, [illegible] quello della pulizia. Come [illegible] a [illegible] "educato", [illegible]
(Lavazza - Famiglia in pericolo, via Chiossetto, To)

I principi da tenere presente per impostare [illegible] una felice convivenza [illegible] due: 1) il cucciolo non sporca la sua cuccia; 2) sporcherà volentieri dove ha già sporcato. Un buon consiglio per l'appartamento cittadino è preparare una cassetta di dimensioni proporzionali al cucciolo, col fondo coperto [illegible] [illegible] coltivata [illegible] erba da giardino: la [illegible] setta verrà posta proprio davanti alla cuccia subito dopo il pasto, al momento del risveglio ecc. (meglio ancora [illegible] [illegible] reso l'erba «odorosa» [illegible] precedenti urine [illegible] feci del piccolo). Egli troverà ottimo il «gabinetto» che verrà da noi allontanato giorno per giorno, decimetro per decimetro, sino a quando sarà necessario cambiare la casetta con una più grande per le aumentate dimensioni [illegible] cagnolino.

Un po' [illegible] volta, [illegible] [illegible] verrà siste[illegible] [illegible] terrazza o sul balcone che avremo destinato allo scopo; [illegible] il maltempo [illegible] particolari condizioni di salute dell'animale sconsiglieranno l'uscita sul balcone ci [illegible] leremo di volta in volta. Logicamente, in modo parallelo si cercherà [illegible] abituare il cucciolo al passeggio all'aperto, [illegible] che comporta pure svago e ginnastica, oltre all'esperienza dell'esplorazione dell'ambiente [illegible] alle comunicazioni «interpersonali» con altri cani.

Tutto ciò richiede, [illegible] si può ben capire, costanza, disponibilità e pazienza: in famiglia [illegible] possono, tra adulti e bambini, organizzare turni di «assistenza» al piccolo, sia per le necessità «post-prandiali» che per le prime passeggiate.

«E' [illegible] che anche le api possono [illegible] malarsi?». *Dilettante di Chieri*

Gentile dilettante, ci sono brutte notizie per chi [illegible] lei [illegible] cominciare ad interessarsi di apicoltura. Innanzi [illegible] esi[illegible] tutta una patologia dell'ape, realtà contro la quale possono infrangersi gli sforzi degli apicultori. [illegible] ricordare la temibilissima peste americana (causata [illegible] bacillus larvae) o le gravi parassitosi [illegible] api adulte (alcune dovute a protozoi e altre [illegible] acari).

E' però recente la funerea notizia dell'arrivo [illegible] nostro [illegible] di un altro [illegible] (Varroa jacobsoni) proveniente [illegible] Sud-Est asiatico ove avrebbe infestato originariamente l'«apis indica», per trasferirsi poi sull'«apis mellifera» e iniziare così [illegible] [illegible] marcia verso occidente.

L'unico consiglio che si può [illegible] è quello di piazzare [illegible] arnie in terreni elevati, [illegible] prendo lo sciame da contadini noti, [illegible] [illegible] nie sicuramente sane, evitando acquisti fantasiosi al [illegible] fuori dell'ambito [illegible] nostrano.

«E' [illegible] [illegible] il polline [illegible] delle api [illegible] proprietà afrodisiache?». (Lucetta, Sanremo)

Ovviamente il polline non è «delle api», ma, caso mai, raccolto dalle attive bottinatrici. Rappresenta l'elemento sessuale [illegible] schile delle piante superiori. Le api assicurano [illegible] fecondazione di numerosissime specie vegetali, ma ciò solo come risvolto della loro principale attività di raccolta (ogni al[illegible] arriva [illegible] totalizzare 30-35 kg di polline). Sono soprattutto [illegible] leguminose e le rosacee il terreno prediletto di raccolta: il polline viene leggermente impregnato [illegible] [illegible] dell'ape e impastato [illegible] un po' [illegible] miele [illegible] poter formare facilmente delle pallottoline, poi trasferite all'arnia.

Queste pallottoline, [illegible] via dell'insalivazione e dell'aggiunta di miele, hanno colore [illegible] po' diverso rispetto alla colorazione del polline originario: prevale la tinta [illegible] [illegible] gialla; il polline di papavero è invece nerastro, quello [illegible] piante fruttifere lucente e quello [illegible] salice contiene peli vegetali che restano nell'impasto [illegible] pallottolina.

Una mescolanza [illegible] vari tipi di polline for[illegible] dalle api [illegible] costituita circa per [illegible] 20% di proteine [illegible] aminoacidi essenziali, per il 30% di zuccheri, vitamine (principalmente [illegible] gruppo B), enzimi, sali minerali. La rimanen[illegible] percentuale [illegible] rappresentata [illegible] sostanze ad azione protettiva sulla permeabilità capillare, sostanze che sembrano stimolare l'accrescimento e infine veri e propri ormoni sessuali. Lavori in questo [illegible] sono stati condotti [illegible] ricercatori quali Schiller [illegible] Serono; i malesi [illegible] resto [illegible] sempre curano col polline della palma maschio una malattia detta «Koro», che definiscono [illegible] [illegible] sorta di impotenza [illegible] origine psichica.

Economia nei consumi.

Alla perfetta costruzione di una Mercedes-Benz, alle sue caratteristiche di marcia, alle dimensioni dell'abitacolo, all'elevato livello di confort e sicurezza si aggiungono, in questa Serie, le prestazioni del Diesel Mercedes.
Un motore inventato per consentire un effettivo risparmio di energia e presentato dalla Mercedes-Benz, per la prima volta nel mondo su un'autovettura, nel 1936.

Economia che nasce dall'esperienza.

Molte case automobilistiche si sono oggi rivolte all'idea del Diesel. Ma milioni di vetture prodotte e vendute sono un traguardo di esperienza difficilmente raggiungibile. In più la Mercedes-Benz costruisce motori Diesel, da

Mercedes-Benz Diesel Serie'83. L'economia fatta a sistema.

4 e 5 cilindri, che sono destinati a vetture costruite esclusivamente per questo particolare tipo di motorizzazione. Vetture realizzate sulla base di un continuo lavoro di ricerca sulla concezione dell'economicità.
Grazie al quale, con misure ottimali nei motori, nel cambio e nel rapporto di trasmissione, il consumo è stato ulteriormente ridotto.

Economia globale.

Il tradizionale principio della Mercedes-Benz è sempre stato quello di costruire automobili dalla eccezionale affidabilità e al tempo stesso di globale economicità.
Questa filosofia costruttiva assume in questi anni particolare attualità e, grazie ai molteplici interventi specifici, oggi la gamma della Mercedes Diesel rappresenta la massima espressione di un vero "sistema economico" perché al rendimento di una Mercedes contribuiscono vari fattori: il consumo contenuto, l'alto rendimento d'uso, la lunga durata nel tempo e l'elevata stabilità del valore di mercato. Il servizio di finanziamento e leasing è affidato alla collegata Merfina.

Mercedes-Benz.
Il piacere di usare la ragione.

Mercedes-Benz Italia - Via Abruzzi, 3 - Roma

ECONOMICI

19 Vendita alloggi

CORSO Peschiera prestigioso libero ... lone, ... cucina, 2 servizi, ... 5 camere, 3 servizi. C.V.I. 383.570.

CORSO G. SELLA

In palazzina signorile alloggio ... studio e abitazione occupato 1° piano 3 ca... 2 bagni 2 ingressi. Tel. 481.180.

CORSO Raffaello stesso ... termo ... alloggi 2-3 camere, ... e intero piano mansarde 400 mq ottimo investimento dilazioni. Tel. 447.4844

CORSO Toscana, libera metà villa com... 5 camere, ingresso, bagno, giardino, garage, 2 auto, magazzino mq ... Prezzo 140 milioni trattabili. Fiduciaria Immobiliare. Tel 556.956.

CORSO Unione Sovietica, ... ampio, signorile, 3 camere, cucina, servizi, cantina, dilazioni. Tel. 650.70.63

CORSO Unione Sovietica 395/397 vendiamo bellissimi alloggi liberi e occupati ... metratura mutuo S. ... Visite 15-19. ... 542.312.

... Vercelli, via Soana, camera, cameretta, cucinotta, L. 12 milioni, sufficienti contanti L. 8 milioni. Tel. 472.202.

CROCETTA

... Stati Uniti adiacente 4 ... bagno vendo. Tel. 515.680 - 756.327.

CROCETTA corso G. Ferraris (via Cabotto) vendesi alloggio ... signorile salone, 3 camere, servizi. Tel. 544.566.

CROCETTA libero 6° piano alloggio 2 camere cucina bagno vendesi. Telefonare 502.340.

CROCETTA libero via Pigafetta salone camera cucina ingresso bagno ripostiglio cantina mutuo Gabetti 5787.

CROCETTA via Pigafetta libero cucina 2 camere no ascensore termo bagno L. 80 milioni. Studio Codoni tel. 530.871.

... A vende centro ... Vittorio stessa casa appartamenti li... e occupati ... metrature; anche grandi per ufficio. Tel. 548.154.

EDILCASE B vende appartamento libero: due camere tinello cucinino bagno. Corso Vittorio Emanuele altezza corso Racconigi Tel. 548.154.

... D vende in ... San Paolo ... cucina ... milioni 500 mila tratta... Tel. 548.154.

EDILCASE E vende in ... stabile recente in fase di frazionamento apparta... due camere tinello cucinino ... gno da L. ... milioni. Disponibili box auto Tel. ...154.

EDILCASE H vende via Nizza 376 (piazza Bengasi) elegante alloggio libero camera ... bagno L. 32 ... 500 mila. Tel ...

... è frazione in ... Beaulard 53/57 dove ... disponibili ... pochi appartamenti spaziosi diverse metrature ... di costruzione prezzi validissimi. Tel. 548.154.

EDILFIDUCIARIA via Nicola Fabrizi libero 3 camere cucina servizi L. 38 milioni 500 mila. Tel ...

EDILFIDUCIARIA via Sant'Ambrogio (Francia) 1 camera tinello cucinino servizi L. 22 milioni 500 mila. Tel. 513.853.

EDILFIDUCIARIA corso Rosselli libero ... camere cucina servizi L. 64 milioni. Tel. ...

EDILFIDUCIARIA corso ... (Collegno) libero, ampio ... camere, tinello, ... cinino, ... Tel. 513.853.

EDILFIDUCIARIA ... Agnelli libero 1 camera tinello cucinino servizi cantina. Telefonare 513.853.

EDILFIN 8 alloggi ... Grugliasco ... costruzione 1-2 camere tinello cucinino box dilazioni. Tel. 506.644/5.

... Crocetta libero signorile salone 3 camere cucina biservizi piano alto ... mq ... milioni. Telefonare 506.644/5.

EDILIZIA CONVENZIONATA

Orbassano offriamo in posizione panoramica alloggi ... metrature, box auto, ... verdi, mutuo agevolato, consegna settembre '83 Telefonare 513.281

ESIM libero Cenisia (via Cialdini) signorile 1970 salone 2 camere cucina biservizi agevolazioni. Telefonare 512.012.

ESIM libero Mirafiori presso ... Sovietica saloncino 3 camere cucina biservizi L. 105 milioni dilazioni. Tel. 512.012.

... libero presso corso Taranto recentissimo ampio salone 3 camere cucina biservizi ... permute Telefonare 512.012.

... libero piazza Arbarello prestigioso recente ristrutturato salone studio 2 camere cucina 2 servizi Tel. 512.012.

ESIM ... libero signorile piazza Chiaves: salone ... cucina biservizi volendo box permute. Tel. 512.012.

... libero ... Cibrario luminoso salone ... cucina servizio dilazioni permute. Telefonare 512.012.

ESIM libero via ... Secondo anche ... ufficio soggiorno 2 camere cucina servizi L. 85 milioni. Telefonare 512.012.

ESIM Moncalieri appartamento in villa salone 2 camere cucina servizi giardino box. Telefonare 512.012.

ESIM occupato Crocetta (via Massena) ... 4 camere ... ottimo investimento permute. Telefonare 512.012.

... Rivoli libero via Montebianco ... cente, ... e, cucina, servizio, dilazioni. ... 958.5459.

... 505.691 adiacente ... a Pitagora ... salone 2 ca... cameretta tinello ... bilingressi divisibile.

... 5767 vende borgata Vittoria via Villar 2 camere cucina ingresso bagno L. ... milioni dilazionabili.

GABETTI 5767 vende libero ... Rita via San Marino piano alto salone 2 camere mansardate cucina bagno mutuo.

GABETTI 5767 vende liberi corso ... cucco via Ulzio stessa casa recenti 1 e 2 ... tinello cucinino bagno cantina.

... 5767 vende ... Tassoni piano alto ca... tinello cucinino ripostiglio bagno L. 45 milioni 500 mila.

GABETTI ... Mirafiori via Togliatti costruzione 1970 piano alto 2 ... tinello cucinino bagno.

... 5767 vende Borgo Vittoria via Sospello mini alloggio composta da in... monolocale bagno mutuo.

GERBIDO alloggio ... 2 ... tinello cucinino bagno termo ... L. 63 milioni ... Tel. 531.737.

GRUGLIASCO piazza Matteotti, libero 2 camere, tinello, cucinino, servizi, termo ..., recente. C.V.I. 383.570.

GRUGLIASCO zona signorile vista parco ... camere, ..., cucina, ripostiglio, servizi, Eurostop. Tel. 787.061.

... 268 libero centralissimo ristrutturato ampio ingresso 2 ... cucina bagno L. 58 milioni 500 mila.

... 588.268 Crocetta adiacenze corso Galileo Ferraris libero signorile soggiorno ... cucina biservizi ... possibilità ... mutuo.

HOLDING ... libero Borgo Vittoria 2 ... cucina angolo cottura ... ascensore L. 63 milioni mutuo.

... corso M. d'Azeglio prestigioso ... 4 camere cucina ... servizio 3 bagni lavanderia grande terrazzo garage. Tel. 515.582.

... libero ... a pecorale) luminoso soggiorno ... tinello cucinino bagno. Tel. 515.582.

... vende in complesso ... ziale appartamenti di varie dimensioni a partire da L. 790 mila al mq consegna immediata mutuo e dilazioni. Visite sul posto via C. Colombo 6 Piossasco e telefonare ...

... vende ... Roma alloggio libero mq 90 sufficiente ... contante mutuo 6% Iva 2%. Tel. 550.029.

IMPRESA ... in Vinovo ultimi bellissimi alloggi signorili mq ... giardino privato ... o ... Tel. ...

IMPRESA vende ultimi alloggi in palazzina ... 3 camere ... 80 L. 45 milioni; 3 camere, ... mq 110, L. 60 milioni, facilitazioni di pagamento. Volvera via Rossini 2, visite in cantiere anche ... e domenica. Tel. 826.867.

(... ... ultimi 3 alloggi da 3 camere e servizi mq ... riscaldamento autonomo L. ... milioni, visite in ...re sabato e domenica. Poirino ... Marocchi. Tel. 826.867.

IPI 511.382 S. Rita via Gonzia spazioso: ingresso camera tinello cucinino bagno. Facilitazioni.

L. 18 MILIONI

più 10 milioni mutuo, 2 camere, cucina ... rattare ... Bava angolo piazza Vittorio. Tel. 3...5.

LARGO ... villa d'epoca uni-difamiliare ristrutturata di mq 400 con giardino e box. Co.Fim 688.746.

LARGO Francia adiacenze vendesi elegante appartamento salone 3 camere cucina biservizi cantina. Tel. 534.948.

LIBERI nuovi via Rieti molto signorili 2/3 camere cucina stessa casa vero affare. Tel. 650.8481

LIBERI via Exilles 2 alloggi piano rialzato comunicabili ciascuno di 1 camera cucina e bagno casa rinnovata nelle parti comuni L. 65 milioni totali. Tel. 512.600 510.245 Studio Violante.

LIBERO A corso Regio Parco ottimo camera, cucina, bagno, come nuovo, L. 12 milioni a mutuo. TC Immobili 471.622.

LIBERO A Mirafiori (via Rovedo), 3 camere, cucina, bagno, volendo box, L. 35 milioni a mutuo. TC Immobili 472.498.

LIBERO A precollina (via Tonello) ottimo camera, tinello, bagno, L. 23 milioni a mutuo. TC Immobili 471.522.

LIBERO adiacente via Po ottimo salone, 2 camere, tinello, cucinino, 2 servizi (120 mq) L. 95 milioni. Tel. 506.484.

LIBERO adiacente corso Trapani, via Fattori, recente, piano 6°, 2 camere, cucina, bagno, box, mutuo. Tel. 556.196.

LIBERO Barriera di Milano alloggio di 2 camere, cucina, servizio, mq 60 prezzo conveniente. Casa-Nova 920.9705.

LIBERO Borgaro in villa recente appartamento arredato ingresso, camera, cucina, servizi mai abitato. Tel. 595.234.

LIBERO centrale ristrutturato saloncino, 1 camera, cucinino, bagno, cantina, L. 47 milioni dilazionabili. Tel. 555.305.

LIBERO centralissimo 2 grandi camere volendo divisibili cucina bagno L. 59 milioni 800 mila affare. Telefonare 657.382.

LIBERO ... Grosseto, spazioso, ... 1 camera, tinello, cucinino, bagno, L. 75 milioni dilazionabili. Tel. 556.196.

LIBERO corso Regina, via Giulia di Barolo, 2 ... camera, cucina, servizio, cantina, L. 26 milioni dilazionabili. Tel. 556.196.

LIBERO corso Maroncelli, 2 camere, tinello, cucinino, servizi, ingresso, 60 mq, 6° piano, L. 73 milioni. Grimaldi 557.0105.

... Traiano 2 ... tinello cucinino ingresso servizi 9° ... mq ... milioni. Grimaldi ...

LIBERO corso G. Cesare camera ... ingresso bagno riscaldamento vendo a 35 milioni 800 mila dilazionando. Tel. ...329.

... grande unità centrale adiacente corso Stati Uniti, ... adatto ufficio di rap... L. ... milioni. Fiduciaria Immobiliare. Tel. ...

LIBERO Madonna di Campagna alloggio 1° piano 2 camere tinello cucinino bagno permute dilazioni. Casa-Nova 920.9705.

LIBERO mini appartamento rimodernato corso Einaudi, riscaldamento con ... sfiori, bagno nuovo, L. ... milioni. Fiduciaria Immobiliare, tel. ...

LIBERO

moderno 2 camere cucina abitabile en... bagno cantina L. ... milioni compreso mutuo e dilazioni. Tel. 533.947

LIBERO ... Collegno 2 camere cucina abitabile 60 mq L. 50 milioni più mutuo dilazioni. ... 700.189.

LIBERO occasione salone 2 camere ... cina biservizi ampi balconi L. ... milioni volendo box auto. Telefonare 503.200.

LIBERO Parella ampio ingresso ... tinello cucinino bagno terma centrale L. 45 milioni dilazioni. Tel. 447.4844.

LIBERO

piazza Bengasi recente spazioso 2 camere, tinello, cucinino, bagno, cantina, L. 69 milioni, vero affare. Tel. 556.196 - 555.305.

LIBERO piazza Graf, camera, tinello, cucinino, servizi, ingresso, 50 mq, balconi, 2° piano, 42 milioni. Grimaldi ...9.0105.

LIBERO presso via O. Vigliani, camera, tinello, cucinino, bagno, rimesso a nuovo, piano 5°, Tel. ...5.801 Crimea.

... presso corso Francia, in palazzina recente, camera, tinello, cucinino, bagno, ripostiglio, cantina. Tel. 588.288.

... presso ... Lanzo, 2 ... te, tinello, cucinino, ristrutturato, L. ... milioni. Telefonare 506.396.

LIBERO Regio Parco (via Parma) 2 camere cucina riscaldamento c... a L. 39 milioni 500 ... Telefonare 657.382.

LIBERO Regio Parco ... palazzina recente 2 camere, soggiorno, cucinotta, servizi, cantina, mq 98. Tel. 595.234.

LIBERO ... Donato ottimo investimento bifocale possibilità ... interno L. ... milioni dilazioni. Tel 447.4844.

LIBERO S. Rita, recente, panoramico, saloncino, 2 camere, cucina, servizi, terrazzo, soffitta, dilazioni Tel. 657.516.

LIBERO S. Rita rialzato camera, tinello, cucinino, servizi, ingresso, cantina, L. 42 milioni 500 mila. Grimaldi 557.0105.

LIBERO ... Salvario 2 camere tinello cucinotta servizi ingresso 80 ... 2° piano ... milioni. Grimaldi 557.0105.

LIBERO San ... signorile 3 camere, cucina, servizi, ripostiglio, cantina, L. ... milioni dilazioni. Tel. 650.70.63.

... subito zona S. Paolo ampio ... mera, cucina, servizi, L. ... milioni dilazionabili. Tel. 506.396

LIBERO subito, adiacenze corso Tassoni, signorile, casa d'epoca, 2 camere, cucina, servizi, L. 60 milioni. Tel. 506.396.

LIBERO via Baracca ingresso ... cucina terma bagno L. 31 milioni dilazionabili. Ital immobili 599.752.

LIBERO via Bronzino 16 ... ufficio abitazione piano 1°, 2 ... cucina servizio, Lux Case vende. Tel. 511.134.

... D via Isonzo 3° piano 3 camere cucinetta ingresso bagno riscaldamento centrale Lux Case 544.100.

LIBERO via Guarello ampio ... piano alto ... cucina abitabile doppi servizi occasione L. 85 milioni con box: Tel. ... 800. Studio Violante.

LIBERO via Saluzzo piano 1° ... camera tinello cucinotta bagno vendo L. 100 milioni box L. 22 milioni e ... torio L. 38 milioni. Tel. 556.374

... vicinanze piazza Bengasi, saloncino, 1 camera, cucina, bagno, ristrutturato, L. 55 milioni, Tel. 555.305

... zona ... camere, cucina, servizi, L. 46 milioni, ... Tel. 650.70.83 - 650.77.64.

LUCIANA ... libero corso Turati, salo... 2 camere, cucina, biservizi, mq 150, ... interessante. Tel. 657.824.

... **VOLA** libero Crocetta (via ... eini) ... signorile salone ... ... cucina triservizi. Tel. ...

LUCIANA VOLA libero vicinanze Stadio, 2 camere, ..., cucinino, servizi, L. 57 milioni 500 ... Tel. 657.824.

... vende in Alpette (Cuorgnè) ... completamente ristrutturata 3 ... bagno riscaldamento ottimamente arredata piccolo boschetto a parte di mq 500 richiesta ... milioni. Tel. 510 564.

... adiacenze ... Stati Uniti no ascensore signorile cucina ... camera L. 44 milioni 800 ... mq 66: ... Codoni 530.871.

... bella luminosa di 25 mq zona ... via Cavour vera occasione vendo L. 8 milioni 500 mila. Tel. 351.393.

... libera adiacente Valentino (via Ormea) vendesi ... L. 9 milioni 500 ... Tel. 758.863.

MANSARDATO libero ... in ... d'epoca luminoso, 3 vani e servizi, ottimo investimento. Tel. 655.580.

MIRAFIORI libero, recente, camera, soggiorno, angolo cottura, bagno, termo, ascensore, vende Centraledile 532.409.

... libero signorile, saloncino, 2 camere, tinello, cucinino, biservizi. Agenzia Torino-Mare 779.712 - 774.150.

MONOCAMERA libera ... servizi Barriera Milano vendesi affare L. 7 milioni più mutuo. Tel. 758.863.

NICHELINO vendesi villa bifamiliare di 2 alloggi di mq 160 cadauno ... giardino. Tel. ... ...

... libero recente ampio ingresso 2 ... cucina servizi soffitta giardino condominiale affare. Tel. 447.4844.

NUOVO

complesso «Villarbasse ... villa ... indipendenti giardino privato salone 2-3-4 camere cucina ... ... ta servizi tra Rivoli e Villarbasse ... Rocciamelone ufficio vendite ... loco anche festivi. SIS 532.060.

NUOVO

complesso «Gora del Molino» alloggi varie metrature pronte consegna ... zioni ... ...gnole ... in loco anche festivi Castagnole Piemonte oltre Stupinigi. SIS 519.977 - 532.060.

OCCUPATO vendo affare ... Oropa, 1 camera, cucina; L. 12 milioni trattabili. Tel. 619.0029.

PALAZZINA intera zona Aeronautica 2 piani più seminterrato circa 700 mq di cui 420 liberi licenziato uso uffici vendiamo. Tel. 519.966.

PALAZZINA zona Piazza Massaua 3 piani 14 camere di cui 11 libere uso abitazione più 2 negozi 200 mq magazzini possibilità di realizzare 4/5 mansarda vendiamo in blocco. Tel. 519.965.

PECETTO privato vende alloggio in residence salone 2 camere cucina 2 bagni cantina volendo più box giardino privato e parco. Tel. dopo ore 21 860.6264.

PIAZZA Castello libero; 2 camere, cucinino, casa bella, L. 11 milioni contanti più mutuo, vende Selim 473.0387.

PINO Torinese in palazzina recente signorile, liberi; salone, 2-3 camere, cucina, biservizi, box, giardino. Tel. 535.211.

PINO vendo villa soggiorno 3 camere cucina servizi ampio seminterrato 1600 mq terreno tel. 543.534 ufficio 983.6710 sera. ... palazzina recente signorile libero salone 2 camere cucina ... vizi garage doppio. Holding 566.288.

POIRINO libero via Fratelli Maiano soggiorno, 2 camere, cucina, servizio, box, dilazioni Tel. 958.5459 Selm.

PRECOLLINA adiacenze corso G. Sella, ... ristrutturato, camera, tinello, cucinino, servizi. Tel. 650.77.64.

PRECOLLINA

posizione incantevole in prestigiosa villa ... restaurata a nuovo vendo appartamento di 300 mq con giardino privato a terrazzo. Tel. 533.947.

PRIVATO alloggio libero, signorile, saloncino, 2 camere, cucina, servizi, posto auto, zona piazza Omero. Tel. 384.491.

PRIVATO vende alloggio signorile anche ... zona centro. Tel. 587.127

PRIVATO vende libero via Levanna vicinanze Ospedale Maria Vittoria, 2 camere, tinello, cucinino, ... ufficio, ...

REAGLIE villa libera subito unifamiliare soggiorno 3 camere studiolo tinello cucinino 2 servizi garage doppio giardino ... frutteto. Tel. 513.916.

RIVALTA libero via I Maggio signorile, salone, 2 camere, tinello, cucinino; servizi, dilazioni. Tel. 953.4307 Esim.

RIVOLI centro, casa libera panoramica, su 2 piani, ... torretta, giardino di mq 300. Tel. 588.268.

RO ... recente soggiorno, 2 camere, cucina, biservizi, ... da e box, prezzo affare. Tel. 657.824.

ROBASSOMERO (12 km da Torino) villa signorile di 8 vani tripli servizi, box e giardino mq 1700. Casa-Nova 920.9705.

RIVETTI confinanti zona Barca ristrutturazione approvata 160 mq alloggio cadauno vendo. Telefonare 553.660.

S. GIORGIO C... impresa vende alloggi 4-5 vani, biservizi, consegna primavera '84, mutui 80%. Tel. 0124 29.188.

S. MAURO Impresa ... alloggi in costruzione di diverse metrature. Possibilità di mutuo. Tel. ... 10-12 / ...-19.

S. PAOLO

libero ben tenuto ampio ingresso, came... cucina, bagno, L. 14 milioni ... più 20 milioni mutuo. Tel. 501.717.

S. PAOLO via Monginevro vendesi alloggio libero luminoso, camera cucina, ... vizi, L. 24 milioni Furbatto 540.909.

... bella posizione vendo libero 3 camere cucina posto auto vero affare L. ... milioni. Telefonare 937.70.62.

S. RITA libero recente camera cucina bagno piano rialzato adatto anche ufficio L. 38 milioni. Telefonare 482.919.

(continua)

- Flash-novità: gli accessori per i più esigenti
- Dalla «Lupo» uno stativo per le riproduzioni
- Esistono film di Mario Lanza in videocassetta?

❶ Autofocus e disc sono i protagonisti

AUTOFOCUS — La Pma è stata presentata la seconda compatta a fuoco automatica della Mamiya. E' stata realizzata sulla linea della U, la cui sarà conservato sul mercato statunitense la sigla, con l'aggiunta dell'indicazione autofocus. Monta un obiettivo copribile 2,8/35 mm.

AGGIUNTIVI DISC — Soligor si è avvicinata al settore fotocamere a disco. Per tutti i modelli Kodak ha presentato degli aggiuntivi ottici che permettono di trasformare l'obiettivo in un grandangolo (0,7x) e in un tele (1,5x); gli aggiuntivi sono composti da 3 elementi in 3 gruppi.

NUOVI OBIETTIVI STARBLITZ — Una gamma di obiettivi è stata la novità della Starblitz presentata alla fiera di Las Vegas. Ci sono degli obiettivi a focale fissa come il 2,8/24 e il 2,8/135 mm e degli zoom one touche, come il 3,5-5,5/28-100 mm, 4,5/75-200 mm, 3,5/200 mm.

FLASH PROGRAMMABILE VIVITAR — Può essere completamente programmato su un display a cristalli liquidi il flash Vivitar: possiede thrystor, moduli dedicati, un'ampia gamma di accessori e delle lenti intercambiabili, tra cui una motorizzata che permette di coprire le focali dal al 105 mm. Con quattro batterie permette di effettuare 700 lampi in automatico e 90 in manuale.

TERZO ZOOM PER REFLEX — Un nuovo obiettivo per fotocamere 35 mm arriva dalla Angenieux: il 24-50 che si aggiunge il 35-70 già in distribuzione anche in Italia e al 70-210, presentato in photokina.

KONICA E' DISC — Anche la Konishiroku offre due fotocamere a disco e pellicola per questo formato. Le fotocamere, con avanzamento motorizzato, sono siglate Disc 10 e Disc 15. Quest'ultima ha messa a fuoco automatica a raggi infrarossi a 35-vm, autoscatto con indicazione attraverso un led che lampeggia per 10 secondi; il Disc 10 ha invece fuoco fisso a 1 metro. Entrambe posseggono flash incorporato e funzionano con batterie al litio.

DUE ZOOM DALLA RICOH — Due nuovi zoom per Ricoh: il 4/28-100 mm e il 3,9/70-210 mm, entrambi macro. In particolare il primo, in 16 elementi in 11 gruppi, a fuoco a 1 metro (25 cm su macro); il secondo, in 12 elementi in 9 gruppi, va a fuoco 1,22 da 44 cm in posizione macro.

COMPATTA AUTOFOCUS — Una compatta a tipo economico, siglata «Sure shot», è stata presentata da Canon. Le sue caratteristiche sono messa a fuoco automatica a raggi infrarossi, flash incorporato, caricamento e avanzamento automatici dopo ogni scatto, obiettivo 2,8/38 mm; inoltre con batterie alcaline realizza circa rullini.

GOKO REGISTRA DAL DISC — Permette di trasferire su nastro magnetico, per osservarli con il video, anche i fotogrammi di pellicola a disco e i negativi, oltre alle diapositive. Il dispositivo SV 30 Goko. Dispone di un portanegativi e un portadisco.

CON LO ZOOM SI BLOCCA — Ha il blocco dello zoom il nuovo obiettivo Kiron (/70-210 mm. Questo sistema permette di programmare anche due punti, corrispondenti a due diverse focali, in cui blocca l'obiettivo. Lo zoom, one touche, macro, è in 13 elementi in 9 gruppi a fuoco da 1,15 metri; pesa grammi e sul mercato americano sarà in distribuzione dalla prossima estate a un prezzo di circa 350 dollari.

PITTURA SU DIA — Può essere il suggerimento adatto per il cliente appassionato a pittura la collezione di dia distribuite dalla Uric di Genova. Sono disponibili 40 raccoglitori altrettanti famosi pittori di tutti i tempi, che presentano opere. Inoltre disponibili delle dia dedicate a 20 famose tavole in raccoglitori con 240 dia.

Per informazioni e suggerimenti scrivere:
Stampa Sera, «Hobby novità» - via Marenco 32 - Torino

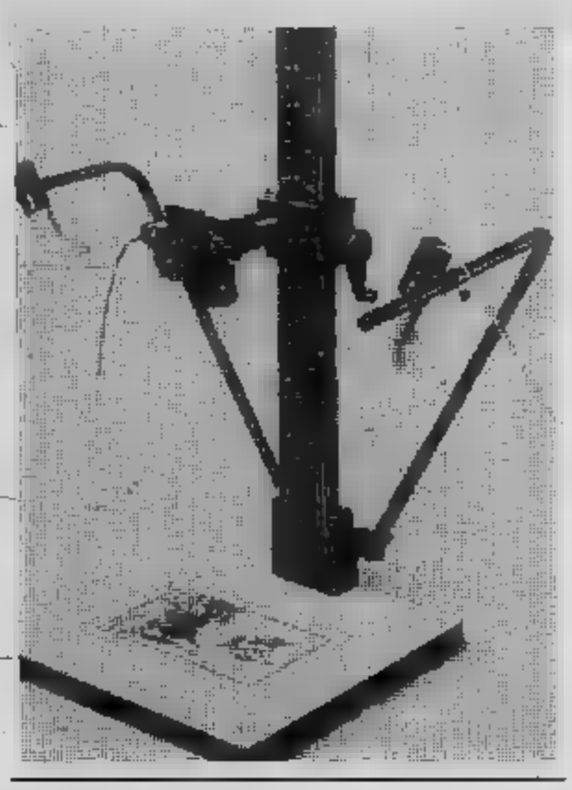

❸ Le vostre lettere

V. Giovanni di Torino ci scrive: «*Vi sarò grato se potete indicarmi dove posso reperire le videocassette registrate (sistema Vhs) con le interpretazioni dell'indimenticabile Mario Lanza nei seguenti film: 'Il grande Caruso', 'Serenata', 'Il bacio di mezzanotte', 'Come prima', 'Il pescatore di Louisiana' e 'Arrivederci Roma'*».

Siamo spiacenti di comunicarLe che, almeno per ora, nessuna azienda italiana ha confezionato i soggetti da Lei elencati, pur trattandosi di splendidi film. Pubblicando la sua richiesta speriamo possa essere presa in considerazione dagli addetti ai lavori che sinora hanno solo acquistato i diritti di grandi successi commerciali, dimenticando forse altri autentici capolavori da cineteca.

Continui a seguire la nostra rubrica, le segnaleremo in seguito l'eventuale videoregistrazione di cassetta Vhs di almeno uno dei film da lei elencati.

❹ Semiprofessionale ma economico

Lo stativo Lupo, di sigla «**Repro 2**», è di tipo semiprofessionale, perché presenta una struttura che offre l'applicazione di apparecchi fotografici molto sofisticati e pesanti, come ad esempio l'Hassemblad con relativi soffietti per la macrofotografia. Il fotoamatore esigente, o il professionista che voglia effettuare, tranquillamente in casa, riproduzioni di fotografie, diapositive o fare della macrofotografia può acquistare questo stativo per la solidità, praticità ed economia.

La caratteristica più importante di «Repro 2», consiste nella notevole dell'insieme, dovuta a un tavolo di elevato e ad una colonna in acciaio di ampia sezione; la traslazione dell'apparecchio fotografico è affidata a una cremagliera e un fermo di registro che ne assicura il posizionamento.

Altra caratteristica di rilievo è la **scala rigrafata** sulla colonna, grazie alla quale è possibile rilevare ed annotare l'altezza a cui è collocata la fotocamera; si può così ripetere nel tempo la ripresa delle immagini nelle identiche condizioni operative.

Lo stativo può essere acquistato nella versione integrale, completo di bracci di illuminazione e di due portalampade orientabili, oppure con esclusione dei due bracci e portalampade; è possibile anche richiedere unicamente i due bracci di illuminazione con i due portalampade da applicarsi sugli ingranditori Lupo M3, M3 Color, per trasformarli in riproduttori; inoltre sono aggiungibili a coppie ai due di corredo abituale.

I **tecnici** sono i seguenti: dimensioni del tavolo 450x450 mm; altezza totale apparecchio fotografico 86 cm.; distanza asse-asse ottico 20 cm; traslazione di precisione con cremagliera e scale di riferimento serigrafate bianche; lampade consigliate da W massimo; riproduzioni formato 30 x 40 cm.

photocenter news

Informazioni pubblicitarie dalla BP Photocenter.
Via Gioberti, 26 - Torino

ad maker

8 proposte per un regalo simpatico.

Scegli tra queste offerte il regalo più adatto, per una comunione o per un compleanno; è un modo sicuro di regalare simpatia.
Se poi non hai l'occasione per regalare, puoi sempre... inventarti un compleanno.

Kodamatic 930 L. 46.000
Kodamatic 950 L. 67.000
Polaroid 600 L. 56.000
Polaroid 630 L. 75.000
Agfa OPTIMA sensor L. 79.000
Kodak DISC 2000 L. 57.000
Kodak EXTRA 200 L. 36.000
Kodak instamatic 25 L. 21.000

La disponibilità della BP Photocenter è alla base degli articoli segnalati di foto-cine-video, il cui numero è limitato da comprensibili ragioni di spazio.

QUOTAZIONI FOTO-CINE-VIDEO

In rialzo

Valori sul mercato al 17

1 REFLEX 35 mm.
Canon AE1 P - Ob. 50/1.8 Borsa L. 488.000
Canon AV1 - Ob. 50/1.8 .000
Fujica STX1 - Ob. 50/1.9 Borsa
Fujica AX3 - 50/1.9 Borsa .000
Yashica FX3 - Ob. 50/2 Borsa
Yashica FX3 Kit L. 475.000
Cosina CT1A - 50/1.8 Borsa L. 205.000
Cosina CT10 - Ob. 50/1.8 Bo L. 215.000
Nikon - corpo
Nikon FM - solo corpo
Nikon FG - solo corpo L. 389.000

2 FOTOCAMERE 35 mm.
Rollei 35 TE L. 180.000
Cosina CX1 L. 115.000
Cosina CX2 L. 145.000
Pentax PC 35 L. 240.000
Mamija U L. 175.000
Mamija EF2 L.

3
Polaroid 600 L. 56.000
Polaroid 650 L. 109.500
Polaroid 830 L. 75.000
EK 160 L.
EK 160 Flash L. 91.700
Kodamatic 930 L. 46.000
Kodamatic Flash L. 67.000

4 PROIETTORI DIAPOSITIVE
Prestinox 680 AF L. 160.000
R 2500 F L. 304.000
P802SAF L. 400.000
Leitz C1500 L. 542.000
Agfa L. 185.000

5
piccolo L. 32.500
Sixton 2 L. 81.000
Lunasix F L. 356.000
Sixtron electronic L. 543.000

PELLICOLE
Kodacolor 36 p. L. 5.100
Colorprint 3M 36 p. L. 4.900
Ilfocolor 36 L. 4.600
Fujicolor 36 p. L. 3.800
Ektachrome 36 L. 7.200
Kodacolor VR 1000 ASA 24 p. L. 6.400
Dia 3M 1000 ASA L. 9.300

7 CINEPRESE SUPER 8
Sankyo 20 XL L. 118.000
Bauer C14XL - L.
Bauer C500 XLM L.
Bauer S204XL - L. 405.000
Beaulieu 1028XL60 L. 980.000

8 PROIETTORI
Silma Alfa 01 muto L.
Eumig 601D muto L.
Bauer T82 muto. L.
Silma Delta 5 sonoro L. 280.000
Silma Alfa 08 sonoro L. 480.000
Silma Memory 75 L. 455.000
Silma Memory Stereo 90 L. 497.000
Chinon SP350 sonoro L. 429.000

9
Video Hitachi VT6800 E portatile L. 2.268.000
Telecamera Hitachi VK-C850 Saticon L. 1.768.000
Video tavolo Panasonic NV 366-VHS L. 1.375.000
Vid tavolo Sony C7-BETA L. 1.470.000
Telecamera HITACHI VK-C2000 MOS L.

10 LAMPI ELETTRONICI
National PE 120 M L.
Rollei 100XLC L. 23.000
Unomat B20C L. 37.500
Unomat BC24T L. 84.000
Kako Spark III - torcia L. 53.500
Metz 45 CT 1 L. 145.000

SVILUPPO E STAMPA IN 24 ORE
Sviluppo e stampa colore sempre sconto 20%
Sviluppo DIA 36 pose con telaietti L. 5.300

ECONOMICI

19 Vendita alloggi

S. [redacted], [redacted] camere cucina servizi, L. [redacted] milioni più [redacted] milioni mutuo, affittato a L. 100 mila mensili. Tel. 383.44[redacted].
S. SALVARIO libero camera, tinello, cucinino, 3° piano, in casa decorosa, vero affare L. 24 milioni. Tel. 545.796.
SANGANO libero in palazzina recente, 2 camere, tinello, cucinino, cantina, box, orto privato, giardino condominiale, G. R. L'Immobiliare. Tel. [redacted].
[redacted] struttura 2 villette mq [redacted] residenziali L. 80 milioni caduna al [redacted] L. 155 milioni finite, tel. 988.4112.
[redacted] T[redacted] appartamenti [redacted] a partire da L. [redacted] milioni De Giovanni immobiliare 491.550 - [redacted].
[redacted] T[redacted] [redacted] centralissima li[redacted] ampia metratura saloncino 2 [redacted] tinello cucinino doppi servizi cantina [redacted]. Tel. Grimaldi 911.3666.

SOCIETA' [redacted]

vende adiacente [redacted] Maria [redacted] appartamenti [redacted] case ristrutturati e in fase di ristrutturazione. Tel. [redacted].

[redacted] A libero [redacted] Stadio, pia[redacted] alto signorile recente salone [redacted] cucina [redacted] L. 70 milioni. [redacted].8672.
STUDIODATA B [redacted] Venaria cooperativa [redacted] Matteotti nuovo saloncino camera cucina bagno giardino condominiale L. [redacted] milioni [redacted]. Tel. 335.8672.
[redacted] C [redacted] Lucento piano [redacted] panoramico [redacted] tinello cucinino [redacted] vizi L. [redacted] milioni. Tel. 335.8672.
STUDIODATA D libero zona tribunale 3 camerette cucina servizi riscaldamento autonomo L. 33 milioni. Tel. 336.8672.
STUDIODATA E libero Molinette 3 camere [redacted] servizi [redacted] L. [redacted] milioni. T[redacted]. 335.8672.
[redacted] villa libera trifamiliare [redacted] salo[redacted] [redacted] e cucina bagno [redacted] due alloggi di camera cucina bagno box giardino [redacted] 3500 circa. [redacted] 5767.
T.A.I.T. libera in c[redacted] Appio Claudio, casetta totali 145 mq con terreno mq 3.000, box L. 125 milioni. Tel. 506.691.
T.A.I.T. libero [redacted]. Paolo, casa d'epoca, camera, tinello, servizi, [redacted] L. [redacted] milioni [redacted] mila. Tel. 506.691.
T.A.I.T. [redacted] corso Cosenza (corso Agnelli), 2 camere, tinello, cucinino, bagno, L. 73 milioni 500 mila. Tel. 506.691.
T.A.I.T. libero [redacted] Traiano, [redacted] saloncino, 2 camere, cucina, bagno a L. 82 milioni 800 mila. Tel. 506.691.
T.A.I.T. vende [redacted] Rita (via Tripoli) [redacted] tinello [redacted]ino ingresso bagno L. [redacted] milioni locato. Telefonare [redacted].
[redacted] 545.662 libero [redacted] Carle ingresso 2 c[redacted] [redacted] bagno termo centrale L. 60 milioni, dilazioni.
[redacted] 545.662 libero S. Paolo via Monginevro ingresso [redacted] cucina [redacted] vizio termo L. 25 milioni, [redacted].
UTIP [redacted] adiacente largo Stradella. [redacted] camere cucina termo bagno [redacted] L. [redacted] milioni rateali.
UTIP 547.828 adiacente Maria Vittoria liberi-occupati stessa casa 1-2-3 camere cucina servizi facilitazioni mutuo.
[redacted] 547.828 libero via Buenos Aires stabile 1960 c[redacted] [redacted]lo angolo cottura termo bagno cantina, facilitazioni.
UTIP 547.828 libero [redacted] Parella, via Pacchiotti, [redacted] camere, cucina, angolo cottura, termo bagno, facilitazioni mutuo.
UTIP 547.828 via [redacted] 7 angolo via Garibaldi in [redacted] rinnovato [redacted] ascen[redacted] m[redacted]ature adatti anche ufficio. Prezzi da L. 28 milioni 600 [redacted] dilazionabili. Personale in [redacted]
VALENTINO vendesi alloggio signorile saloncino 3 [redacted] cucina [redacted] spogliatoi Co.Fim 888.746 - [redacted]
[redacted] frazioniamo appartamenti [redacted] di 4 vani, biservizi in stabile in costruzio[redacted] De Giovanni immobiliare. Tel. 491.550 - 493.388.
VENARIA posizione centrale alloggio libero di 1 camera tinello cucinino servizio ripostiglio. Casa-Nova 920.9705.
V[redacted]RIA vendo appartamento [redacted] di camera, tinello, cucinino. [redacted] richiesta. Tel. 920.6567 ore ufficio.
VENDO monocamera arredata zona Onorato Vigliani. Tel. 619.0029.
[redacted] Pavese angolo corso U. Sovietica vendesi 3 camere tinello servizi [redacted]. [redacted] ore pasti.
[redacted] Camale li[redacted] casa d'epoca 4 vani cucina servizi piano [redacted] ufficio vende Broccardo [redacted]. 748 518.
VIA Cherubini (Barriera Milano) libero 2 camere, tinello, cucinino, bagno, cantina, G. R. L'Immobiliare. Tel. 320.524.
[redacted] Lucento (corso Potenza) libero 1 [redacted], tinello, cucinino, bagno, cantina. G. R. L'Immobiliare. Tel. 320.524.
[redacted] corso Trapani, vista stupenda, vendo [redacted] salone, [redacted] cucina, doppi servizi, [redacted]. Tel. 741.3122.
VILLA [redacted] Caluso in [redacted] piscina campi tennis di sala camera cameretta cucina tavernetta box Effepi 502.502.
VILLA adiacente [redacted]ncia, Regione Regina Margherita, 12 camere, 4 bagni, grande autorimessa, giardino, splendida posizione prezzo L. [redacted] milioni. Fiduciaria Immobiliare. Tel. 5[redacted]
VILLA in Torino, via Martorelli, recente, libera: [redacted] alloggi di saloncino, [redacted]e, cucina, bagno, terrazzo; [redacted] terreno negozio, autorimessa, cortile, tavernetta L. 265 milioni, [redacted] immobiliare. Tel. [redacted].

[redacted]U RESIDENZIALE
SOLARA
E' [redacted] FUTURO CON RISCALDAMENTO SOLARE
ALLOGGI DA 1 A 4 CAMERE - SOGGIORNO
CUCINA - SERVIZI
ARISTON
COLLETTORI [redacted]

PROPRIETA' E VENDITA: B.I.C.E. S.p.A. C.SO PESCHIERA 136 - TEL. 011/372420

ENERGIA: UNA DELLE INCERTEZZE DEL FUTURO
SOLARA: UNA GRANDE REALIZZAZIONE PENSATA IN FUNZIONE DEL RISPARMIO ENERGETICO

te.Ge.ter. di Gauna geom. Albino
STUDIO E REALIZZAZIONI TERMOTECNICHE
10064 PINEROLO - VIA SAN MARCO, [redacted] - TEL. 0121/21047

ARISTON
ENERGIE ALTERNATIVE - ESPERIENZA E RICERCA
MERLONI IGIENICO SANITARI S.P.A. - FABRIANO - TEL. 0732/701354
AGENZIA DI TORINO: C.SO MASSIMO D'AZEGLIO, 21 - TEL. 011/680689

[redacted] signorile recente [redacted]ne 2 c[redacted] cucina servizi tavernetta lavanderia box doppio giardino mq [redacted] libera prezzo interessante. Tel. 364.491.
[redacted] precollina vista stupenda salone, [redacted]. 4 camere, cucina, 2 servizi, alloggio, custodi, mansarda, giardino. So.Fi. 537.046 - 635.974.
VILLA recente libera Trofarello-Cambiano [redacted] due alloggi, [redacted] 7 camere, cucina, garage mq 50, 4 auto, giardino cintato, prezzo L. 2[redacted] milioni. Fiduciaria Immobi[redacted]. Tel. 556.956.
VILLA [redacted]a, libera, zona panoramica [redacted] Piossasco: salone, 3 [redacted]re, cucinotta, servizi, patio, [redacted], gran[redacted] tavorna, terreno mq 1.300 cintato, vero affare, 200 milioni. Fiduciaria Immobiliare. Tel. 556.956.
VILLA Trana S. Bernardino [redacted] salone 2 camere tinello servizi magazzino e giardino mq 1000. Tel. 364.491.

VILLETTA

[redacted] costruzione a 2 piani soggiorno pranzo [redacted] camere cucina 2 servizi tavernetta giardi[redacted] posti [redacted] in [redacted] Madon[redacted] [redacted] Campagna a sole L. [redacted] milioni. Telefonare 548.123.

VINOVO libero, via Trieste, recente 2 ca[redacted] tinello, cucinino, [redacted] box, dilazioni. Tel. 958.1525 Esim.

VINOVO villa su 2 piani [redacted] 30[redacted] ser[redacted]o mq 100 [redacted] box giardino mq 400 vuota L. 280 milioni più mutuo 20 milioni. Austa 596.807 - [redacted].774.

[redacted] Chierese alla nuova [redacted] vani, cucina, tavernetta, [redacted]a, biservizi, garage, giardino recintato ottime finizioni. Tel. [redacted].
ZONA Stadio, [redacted] d'epoca, 2 [redacted] tinello, cucinino, bagno, veranda, cantina, soffitta, L. 60 milioni. Tel. 555.306.

20 Domande affitto

A. [redacted] erga in Torino alloggio arredato o villetta [redacted] uso seconda casa contratto annuale. Tel. 779.516.
[redacted] ed impiegata [redacted] camere cucina servizi [redacted] Francia Parella Campidoglio. Tel. 749.6132 014.
FUNZIONARIO [redacted] trasferta a Torino per periodo breve [redacted] alloggetto arredato. Tel. [redacted].
FUNZIONARIO ricerca appartamento o monolocale [redacted] transitorio 2ª casa contratto con la ditta. Tel. 505.685.
GRIMALDI tel. [redacted] per [redacted] renziati professionisti appartamenti 1-2-3 vani per esclusivo [redacted] ufficio.
[redacted] tel. 447.49.44 ricerca [redacted] propria [redacted] clientela alloggi arredati 1-2-3 vani e pied a terre.
IMMOBILIARE [redacted] per propria clientela appartamenti [redacted] uso transitorio e uffici. Tel. 595.234.
OPERAIO [redacted] moglie [redacted] 2 bimbi cerca [redacted]ere cucina servizi, zona Milano, Rossini Aurora Valdocco. Tel. 749.6132 814.
[redacted] moglie impiegata settentrionali referenze cercano alloggio minimo [redacted] mq centro [redacted] precollina anche contratto a[redacted]. Tel. 779.733.
TECNICO [redacted] impiegata [redacted] 3 figli cercano 4 vani [redacted] da Collegno a Rivoli o [redacted]mo. Tel. 749.6132 [redacted] E14.
TIPOGRAFO [redacted] moglie [redacted] 2 bimbi ricercano 3 vani servizi [redacted] Moncalieri, Nichelino, Borgo Agliè. Tel. [redacted] F14.

21 Offerte affitto

A.A. 600 mt [redacted] Francia, Grugliasco, concedonsi locazioni 2 [redacted] più stanzetta [redacted] solo ufficio telefono piano 1°, posizione viaria L. [redacted] mensili. Tel. [redacted]
A. [redacted] affitta Pianezza prestigioso alloggio in villa, salone, 3 camere, cucina, L. 500 mila. Tel. 501.246.
[redacted] **FIDALCASE** [redacted] zona Crocetta, [redacted] vani e servizi esclusivamente [redacted] ufficio, L. 300 mila. Tel. 501.246.
[redacted] arredato [redacted] L. 250 mila grazioso appartamento adatto a trasferiti e seconda casa. «Stimocase» 533.434.
[redacted] Crocetta corso [redacted] Gasperi monocamera arr[redacted] non residenti L. 200 mila. Tel. 447.4223.
AD [redacted] esclusivo ufficio affittasi rimesso a nuovo 6 vani entrata bagno L. 600 mila [redacted]. Tel. 545.239 - 533.847.
AFFITTANSI [redacted]loggi ammobiliati [redacted] camera tinello se[redacted] e 2 camere tinello servizi stessa casa. Tel. 518.802.
AFFITTASI alloggi 2-3 vani stessa [redacted] arredati e non ad u[redacted] a non residenti e uffici. Tel. 595.234.
AFFITTASI alloggetto arredato ottima posizione libero subito tipo signorile uso transitorio. Tel. 581.220.
[redacted] ammobiliato vicinanze ospedale Mauriziano. Telefonare 383.356.
AFFITTASI ammobiliato, 2 camere, soggiorno, cucinino, recente [redacted] Filadelfia uso transitorio 2ª casa. Tel. 741.2888.
AFFITTASI zona Mirafiori esclusivamente [redacted] pied-à-terre, miniappartamento arredato, [redacted]. Tel. 472.858.
AFFITTO a non residenti uso 2ª casa 1-2 vani, servizi, stessa casa [redacted] L. 280 mila mensili. Tel. [redacted].
ALLOGGIO ammobiliato [redacted] tinello cucinino affitto esclusivamente [redacted] seconda abitazione, tel. 536.601.
AMMOBILIATO [redacted] pied-à-terre [redacted] biancheria affitto a ultra 40enne referenziatissimi. Telefonare 335.9225.
[redacted] centralissimo elegante affittasi esclusivamente [redacted] Telefonare 510.745.
CROCETTA affittasi solo uso transitorio salone, [redacted] camere, cucina, doppi servizi, G. R. L'Immobiliare. Tel. [redacted].
[redacted] residence [redacted] affitta mono bilocali arredati [redacted] servizi alberghieri. Tel. 348.8333.
[redacted] 505.891 [redacted] uso ufficio, via Pi[redacted] in palazzina 2 vani, servizi e 4 vani, servizi in ottime condizioni.
FRONTE Fiat Mirafiori affitto monocamera [redacted] pied-à-terre referen[redacted]. Tel. [redacted] ore pasti.
PIED-A-TERRE scelti e riservati [redacted] casa a minimo trentenni [redacted] mila per uso saltuario. Tel. 561.735.
PRESSI Molinette, affittasi 2 [redacted] cucina, [redacted] telefono a non residenti [redacted] casa. Tel. [redacted].
SKEMA affitta ufficio già in ordine 3 o [redacted] e servizi zona corso Marconi. Tel. 548.808 - 546.534.
[redacted] affitta Pecetto arredato s[redacted] cucina 2 letto doppi servizi [redacted]ge L. 800 mila mese. Tel. 530.871.
[redacted] **CODONI** [redacted] centrali adiacen[redacted] c. Cairoli uffici prestigiosi arredati: telex, telefono, segreteria, [redacted] riunioni, steno-dattilo, fattorino, parcheggio interno. Referenze. Tel. 530.871.
[redacted] arredati segreteria recapito telefonico e postale [redacted] riunioni servizi. Via Carlo Alberto 38, tel. 513.020.
UFFICIO prestigioso [redacted]. Ferraris affitto 2 saloni [redacted] camere 2 bagni L. 1 milione 200 mila mensili. Tel. 558.374.

22 Traslochi

AUTOTRASLOCHI grandi e piccoli per città e tutta Italia, magazzino deposito mobili. Tel. 348.777 - 348.807 Valsania.

24 Mobili, [redacted]

A. AL magazzino del [redacted] usato [redacted] assortimento ottime occasioni. Compra vendita mobili [redacted]. Raspino via Gi[redacted]rio 2, tel. [redacted]
ACQUISTIAMO mobili antichi ed anche [redacted] artistici rinascimento barocco ecc. arredamenti completi [redacted] ville ed appartamenti massima v[redacted] serietà immediato pagamento. Tel. 521.3270.
ATTENZIONE: camere matrimoniali L. 469 mila, cucine in laminato L. 339 mila. Pegnone Mobili, via Lagrange 29, cortile.

25 Artigiani, ecc.

CERCANSI artigiani montatori pratici di linee operatrici macchine speciali e teste multiple. Telefonare 424.0995.

DECORAZIONI perfette velocemente serietà competenza lavabile L. 100 mila tappezzeria compresa L. 140 mila infissi L. 20 mila. Tel. 323.876.

36 Nautica

[redacted] portabarche zincati portauto portamoto carrelli [redacted] ed [redacted] acquistate direttamente in fabbrica. Coarva via Sparone 18; tel. 011 290.029.

37 Campeggio e sport

[redacted] tenda sprint ad apertura auto[redacted] e materassi a molle 6 modelli a partire da L. 1[redacted] mila, carrelli [redacted]endice a partire da L. 370 mila, rimorchi portabarche portamo[redacted] portau[redacted] quistate direttamente in [redacted] Coarva, via Sparone 18; telefono 011 290.029.

38 Animali e veterinaria

A. RAZZE mignon da appartamento Yorkshire barboncini Toy maltesi Shihtzu pechinesi Schnauzer nani volpini Pomerania Bobtail. Tel. 011 640.9177.

45 Ville, app., cascine per vacanze, acq.-vend.

[redacted] panoramica salone cucina 2 [redacted] taverna garage giardino. Tel. 898.300.
A.A.A.A.A.A. LIRE 29 milioni, Casamer[redacted] 650.3805 vende vicinanze Chevasco rustico 6 vani, stalla, fienile, terreno, acqua, luce, strada. Dilazioni.
A.A.A.A.A.A. LIRE [redacted] milioni, Casamercato 650.3805 vende S. Anna di Montiglio rustico ristrutturato, 3 camere, soggiorno, cucina, tavernetta, [redacted] mq terreno. Pagamento dilazionato.
A.A.A.A. CASALEGNO [redacted] Erli (Sv) rustico indipendente a 2 piani: 4 [redacted] cu[redacted] bagno terreno, L. 29 milioni.
A.A.A.A. CASALEGNO 839.8444 Bosconero (To) casa nuova [redacted] piani soggiorno 2 [redacted] cucina biservizi 40 milioni.
A.A.A.A. CASALEGNO [redacted] Albenga libero recente attico 2 camere tinello cucinino bagno terrazzo cantina.
A.A.A.A. CASALEGNO 839.8444 Baldissero struttura aperta al tetto villa unifamiliare mansarda e seminterrato.
A.A.A.A.CASALEGNO 839.8444 Ferrere (At) parte di casa a 2 piani salone 3 camere cucina 2 vani servizio terreno.
A.A.A.A. [redacted] 839.8444 Valdellatorre villa bifamiliare a 2 piani terreno cintato mq 3200 L. 265 milioni.
A.A.A.A. [redacted] dizzo (To) frazioniamo alloggi 2 camere tinello termo ascensore da L. 33 milioni.
A.A.A.A. [redacted] 839.8444 vende casetta uni-bifamiliare con giardino cintura Torino, possibilità mutuo e [redacted]oni.
A. BAITA ottima posizione e struttura con [redacted] acqua e [redacted] a L. 12 milioni 700 mila e altra a L. [redacted] milioni dilazioni. Telefonare 712.062.
[redacted] casetta [redacted] grande [redacted]mera cucina mansard[redacted] L. 23 milioni 500 mila dilazioni. Tel. 710.968.
[redacted] **LIRE** 5 milioni 300 [redacted] vendo in [redacted] Po baita [redacted] vani da ristrutturare [redacted] mq di terreno. Telefonare 0121 21.017.

A. [redacted]

vicinanze il Punto Immobiliare S.p.A. vende a L. 10 milioni 900 mila rustico con giardino servito acqua luce strada pagamento rateale senza interessi. Telefonare 658.235 - 658.303.

A. RUSTICO Vig[redacted] 30 km da Torino 3 camere garage bagno, 2 mansarde, fienile, orto, L. 38 milioni. Tel. 384.387.
A Cavour periferia vendo villa 5 vani più salone doppi servizi garage terreno mq 1000 recintato L. 78 milioni. Telefonare (0175) 926.848.
A Frassino in zona verdeggiante e panoramica vendo casetta con giardino a L. 6 milioni contanti 12 milioni dilazionati senza interessi. Tel. 547.343.
A L. 27 milioni 500 mila Front Canavese [redacted] km) rustico 3 camere [redacted] Edilfiduciaria. Tel. 513.853.
A L. 80 milioni Montaldo [redacted] (50 km) [redacted] in ottimo stato di 5 vani e [redacted] giardino recintato Edilfiduciaria. Tel. 5[redacted].
A Loano Ceriale sulla spiaggia fronte mare impresa vende direttamente ultimi alloggi. Iva 2%. Tel. 019 688.[redacted].
A pochi km da Pinerolo in collina rustico caratteristico già ristrutturato a L. 43 milioni. Telefonare (0121) 500.595.
A 35 km da Torino castello libero abitabile collinare bisalone 8 camere 6 bagni ta[redacted]eria box parco 27.000 mq. Si accet[redacted] permute. Sergi 372.142.
ACQU[redacted] casetta o rustico liberi [redacted] da [redacted], massimo 40 [redacted] Torino per fine settimana. Tel. 751.443.
ACQUISTO da privato rustico o casetta con terreno massimo 40 km [redacted] Torino pagamento in contanti. Tel. 394.387.
ACQUISTO direttamente tra Torino e Pinerolo grosse case ville cascine con terreno. Tel. 011.587.775 ufficio.
ACQUISTO grosso cascinale o villa adatta 3-4 famiglie dintorni Torino Pinerolo Saluzzo. Tel. 011.587.775 ufficio.
ALA di Stura alloggio arredato, 1 camera, soggiorno, angolo cottura, servizio, L. 44 milioni. Casa-Nova 920.9705.

(continua)

BERLINA [redacted] STATION WAGON, [redacted] prima Turbo-Wagon a benzina del mondo.
[redacted] entrambe le versioni un motore [redacted] 1980 cc. sovralimentato, un vero «turbo» capace [redacted] erogare 145
2000 cc. CV-DIN, porta la VOLVO TURBO al 200 km/h in una manciata di secondi e mantiene — nell'uso normale — l'economia di consumi [redacted] normale motore aspirato a 4 cilindri

VOLVO
Qualità e Sicurezza

Alessandria SAGICAR di S. Gogliano - Via Duccio Galimberti 11 - Tel. 64770 • Aosta SVAUTO s.a.s. - Via Chambery, 60 - Tel. 42397 • Asti CONSULCAR s.n.c. di Capuzzo e Maggiora - Via E. Filiberto 12/14 - Tel. 56377 • Cuneo VAR s.r.l. - C.so A. [redacted] Gasperi 21/23 - Tel. 55466 - 55467 • Alba (Cuneo) F.LLI VEGLIO s.n.c. - Via Rossini, 12 - Tel. 49781 - Piazza Cristo Re, 16 • Saluzzo (Cuneo) F.LLI BORGNA s.n.c. - Via Savigliano-Ruata Eandi 30 - Tel. 43463 • Novara TOTAUTO s.r.l. - Viale Roma 34 - Tel. 453900 Borgomanero (Novara) FONTANA GIUSEPPE - Via Novara, 95 - Tel. 81944-845088 • Torino ZUAN-CAR s.r.l. - C.so Matteotti 6 - Tel. 517983/5[redacted]7 533415/5353827 - Moncalieri - Corso Savona 17 - Tel. 641645 • Torino ZUAN-SERVICE s.r.l. - Via Caboto, 35 - Tel. 595666 • Ivrea (Torino) SVAUTO ALL CARS s.a.s. - Stradale Torino, 169 - Tel. 422264/424106 • Biella (Vercelli) GARAGE [redacted]E s.n.c. di Fagella e Danis - C.so Europa 6 - Tel. 29850 • [redacted] (Vercelli) BICCO [redacted] C. s.r.l. - Via Vercelli, 39 - Tel. 63787

Primi voli interregionali con l'Aligiulia triestina

Da questa settimana aerei da 26 posti collegheranno Genova e Trieste - Da giugno Torino, Venezia, Firenze, Milano e Bologna

GENOVA — Le città dell'Italia centro-settentrionale, dalle prossime settimane saranno più vicine in seguito all'entrata in servizio dei voli interregionali della prima compagnia aerea di [illegible] livello autorizzata dal ministero, la società Aligiulia di Trieste.

All'aeroporto di Genova il presidente dell'azienda, Mario Ruscono, ha presentato agli operatori [illegible] viaggio i nuovi collegamenti [illegible] l'aereo «Nord 262» [illegible] posti che, con un «gemello» appena giunto dagli Stati Uniti, effettuerà i nuovi servizi.

Le prime due città ad essere unite saranno, già [illegible] questa settimana, Trieste [illegible] Genova con quattro voli al giorno. [illegible] toccherà a Venezia, Firenze, Torino, Milano [illegible] Bologna che saranno unite tra di loro [illegible] una serie di linee quotidiane (esclusa la domenica) che Aligiulia conta di attivare dal giugno prossimo.

La società, nel cui capitale sono entrate [illegible] [illegible] Generali [illegible] la Finanziaria Friulia, conta nel primo esercizio di registrare un fatturato di 6,6 miliardi, con un volume di spese di circa 6 miliardi.

L'avvio dei collegamenti interregionali [illegible] stato possibile [illegible] seguito [illegible] una nuova normativa ministeriale per i voli a medio raggio ed al [illegible] di [illegible] lunga istruttoria tecnica ed economica. La società triestina, che dispone di [illegible] equipaggi, ha già sottoscritto [illegible] ordine di acquisto [illegible] «Atr-42», del consorzio Aeritalia, Aerospatiale, che [illegible] consegnati nel [illegible] nel 1986.

Intanto, altro fatto positivo, il porto di Genova è stato reinserito nelle «toccate» di una linea marittima francese con lo scalo di [illegible] York. La «Coe and Clerici», che rappresenta in [illegible] la Compagnie Maritime d'Affretement di Marsiglia, ha infatti ottenuto che [illegible] società di navigazione includa Genova nel collegamento che fa scalo [illegible] Lisbona, Baltimora e New York. La prima partenza [illegible] porto ligure avverrà già venerdì prossimo

Sempre meno asparagi

In pochi anni l'Italia [illegible] scesa dal terzo al quinto posto

BOLOGNA — Nella produ[illegible] dell'asparago l'Italia [illegible] decina [illegible] fa era ter[illegible] a livello mondiale, dopo gli Stati Uniti [illegible] [illegible] Francia, [illegible] [illegible] in questi ultimi anni [illegible] passata al quinto posto nella graduatoria internazionale, lasciandosi sorpassare da Spagna [illegible] Taiwan.

I dati sono forniti [illegible] esper[illegible] della Confcoltivatori dell'Emilia Romagna i quali, in uno studio, annotano come la superficie coltivata [illegible] asparago [illegible] Italia [illegible] [illegible] ad oggi sia scesa [illegible] 7522 [illegible] a circa 5500.

Il [illegible] [illegible] preoccupante, però, annotano [illegible] gli esperti, consiste [illegible] [illegible] nulla resa [illegible] mentre per le [illegible] [illegible] [illegible] registrato [illegible] forte incremento. [illegible] di una tendenza manifestatasi in tutte le regioni italiane, viene ancora detto, dove la coltura [illegible] maggiormente [illegible]

Quarantella Fiere [illegible] in un libro del Centro estero

TORINO — *Il Centro Estero delle Camere [illegible] Commer[illegible] piemontesi ha pubblicato in questi giorni il volume «Fiere ed Esposizioni in tutto il mondo 1983-84», che fornisce notizie su oltre 4000 manifestazioni di [illegible] Paesi in svolgimento nel [illegible] [illegible] e [illegible] primo trimestre '84, [illegible] anticipazioni sulle rassegne che [illegible] luogo negli anni 1984-85.*

L'opera, [illegible] quasi settecento pagine, è articolata in quattro parti: la prima offre note e suggerimenti di carattere pratico per l'operatore che intende [illegible] [illegible] partecipare ad [illegible] manifestazione; [illegible] seconda illustra le fiere, ordinate cronologicamente, per 96 settori merceologici; la terza elenca gli appuntamenti per Paese e relativa successione temporale; l'ultima riporta l'elenco alfabetico delle città in cui si terranno le mostre.

[illegible] ogni esposizione sono dettagliatamente fornite molte informazioni: [illegible] numero degli espositori all'area disponibile, dal costo al metro quadrato al numero [illegible] visitatori, dagli orari d'apertura agli eventuali rappresentanti in Italia o in Europa.

Lo scorso anno abbiamo consumato 204 mila tonnellate di surgelati

MILANO — *Gli italiani nel 1982 hanno consumato 204 mila tonnellate di alimenti surgelati; l'incremento sull'anno precedente è stato del 9,8 per cento. Il consumo pro capite è stato di 3,7 chilogrammi, quello per famiglia di 11 chilogrammi.*

I risultati sono stati resi noti all'assemblea dell'Istituto italiano alimenti surgelati tenutasi a Milano. Il 50,48 per cento [illegible] consumi riguarda gli ortaggi surgelati, seguiti dai prodotti ittici (15,44) [illegible] dagli snaks (12,24).

Per quanto riguarda la commercializzazione, il dettaglio ha coperto il 62,55 per cento delle vendite. I punti di vendita al dettaglio sono passati a 105 mila contro i 97 mila del 1981. Per i prezzi l'istituto segnala un incremento medio del 15 per cento nel corso dell'anno 1982.

[illegible] «Fibronit» annuncia tagli e vuol licenziare 130 dipendenti

VOGHERA — *(e. g.) La [illegible] di Broni, specializzata nella produzione di tubi in amianto [illegible] cemento, ha annunciato [illegible] drastico taglio dell'occupazione: intende licenziare 120 operai e 10 impiegati, su un organico di 330 unità.*

L'azienda, che fa parte di un gruppo che controlla altri stabilimenti ad Aversa, Broni, Casale Monferrato [illegible] Borgotaro, [illegible] della pesante crisi che ha colpito il settore delle fibre in amianto, un prodotto che in Europa trova un mercato sempre più ristretto. La rarefazione [illegible] ordini e la difficoltà [illegible] collocare la produzione all'estero hanno provocato, l'anno scorso, una perdita di circa sette miliardi di lire.

La direzione si [illegible] già incontrata con i rappresentanti della Federazione lavoratori costruzioni confermando la [illegible] [illegible] effettuare i 130 licenziamenti e sostenendo che le sei settimane di cassa integrazione terminate sabato non sono servite [illegible] migliorare la situazione.

La Fibronit ritiene che l'unica scelta possibile per superare le attuali difficoltà sia la riconversione in una [illegible] linea di prodotti di plastica. Per attuare questo programma, oltre a consistenti investimenti, dovrebbe appunto licenziare i 130 dipendenti, considerati esuberanti.

Il sindacato ha respinto i licenziamenti e domani s'incontrerà nuovamente con la [illegible] della Fibronit per ribadire la sua ferma opposizione al provvedimento.

Nei 300 ristoranti astigiani 38 mila posti per buongustai

Quasi un decimo dell'offerta gastronomica si concentra nel capoluogo

ASTI — Sono oltre trecento i ristoranti e le trattorie della provincia [illegible] Asti e circa 38 mil[illegible] i posti pranzo che essi garantiscono a [illegible] clientela che, [illegible] fine settimana, giunge [illegible] buona parte [illegible] triangolo industriale. Si tratta di un'offerta gastronomica imponente [illegible] sue «dimensioni», ma anche nella sua qualità, se [illegible] conto delle segnalazioni [illegible] diverse guide della buona tavola, a cominciare dalla Michelin, che [illegible] provincia di Asti colloca («Guido» di Costigliole) [illegible] dei rarissimi locali classificati con due stelle (che vuol [illegible] «tavola eccellente: merita una deviazione»).

Quasi [illegible] decimo dell'offerta gastronomica della provincia si concentra nel comune di Asti, [illegible] conta ben 47 ristoranti, per un totale di [illegible] 6500 posti pranzo e [illegible] gamma variata di locali, che spa[illegible] [illegible] «Salera» al «Gener Neuv», [illegible] «Vigna» alla [illegible] d'Oro». [illegible] anche alcentri della provincia di Asti possono essere considerati dei veri e propri «poli gastronomici», [illegible] Costigliole, Cocconato, Montiglio, Canelli, Nizza, Moncalvo.

Moncalvo è un'interessantissima «piazza» nel mondo della gastronomia. Al di [illegible] sue «dimensioni» in materia (11 ristoranti [illegible] trattorie e circa 2000 posti pranzo), certamente notevole, mette [illegible] campo un'offerta [illegible] spazia [illegible] raffinato (citiamo solo il «Tre Re») al classico monferrino (dove i nomi sono diversi, tipo [illegible] «Corona» [illegible] [illegible] «Centrale»), dall'originale (come «La Tavernetta») al casalingo (tipo [illegible] «San Giovanni», nella valle prima [illegible] salire al centro, venendo da Casale).

Ma anche [illegible] «minori» [illegible] un nome nella gastronomia [illegible] largo raggio, [illegible] conosciuti a Milano, [illegible] a Torino, a Genova come in talune aree estere (tipo Canton Ticino, che invia una clientela regolare e affezionata al Monferrato tra Casale e Asti). E' il caso di ricordare allora Cocconato, con quattro esercizi (Cannon d'Oro, Regina, Trattoria della Stazione, Giardinetto) [illegible] [illegible] posti pranzo, dove il turista trova, insieme, buo[illegible] tavola (vini inclusi, ovviamente) e paesaggio

[illegible] guida dei ristoranti della provincia [illegible] Asti — curata come nelle precedenti fortunate edizioni dall'Ept [illegible] dal suo direttore Argirò — mette in luce i locali a grande «capacità», come il «Salera» di Asti (800 posti pranzo), il «Ciabot del Grignolin» di Calliano [illegible] posti pranzo), la «Croce Bian[illegible] [illegible] Mombercelli (600 posti pranzo), «Livio» di Moncalvo (600 posti pranzo), il «Lago di Codana» di Montiglio (ben 1220 posti pranzo), il «Belvedere» di [illegible] (600 posti pranzo).

E qual [illegible] la «dimensione» dei locali più raffinati? Senza volere esaurire con le citazioni la «categoria», [illegible] che «Guido» di Costigliole offre (naturalmente [illegible] pagamento) 35 posti pranzo [illegible] «Beppe» [illegible] Cioccaro 100 posti pranzo, «La Braya» di Monte[illegible] allinea [illegible] posti pranzo, mentre il «Giardinetto» [illegible] Grazzano Badoglio si ferma a 50 e il «Tre Re» [illegible] Moncalvo sale a 80.

Anche località remote, se non sperdute, hanno il loro bravo ristorante. Così a Tonengo c'è il «Moya» [illegible] [illegible] Moransengo il «Vallarolo».

Carlo Beltrame

Perse [illegible] in 3 mesi [illegible] milioni [illegible] ore lavorative

ROMA — Le ore lavorative perdute per [illegible] sciopero di lavoro sono quasi raddoppiate nei primi tre mesi del 1983, rispetto allo stesso periodo [illegible] l'anno precedente.

In tre mesi, infatti, comunica l'Istat, le ore perse sono [illegible] 41.057.000 contro [illegible] [illegible] gennaio-marzo '82.

Nel solo [illegible] di [illegible] zo, poi, [illegible] ore lavorative perdute per [illegible] [illegible] lavoro [illegible] [illegible] 12.550.000 contro 7.819.000 del febbraio '83 e 10.507.000 del marzo '82.

Il vino [illegible] [illegible] al [illegible] negli [illegible]

[illegible] YORK — *Le importazioni statunitensi di vini italiani hanno fatto registrare un ulteriore aumento [illegible] primo trimestre del 1983, continuando il loro trend positivo.*

Secondo quanto comunicato dall'Ice, le importazioni [illegible] vini italiani [illegible] gli Stati Uniti sono ammontanti nei primi tre mesi dell'anno in corso [illegible] 597.858 ettolitri, che costituiscono il 60 per cento del mercato di importa[illegible] Usa, con un incremento del 13 per cento rispetto [illegible] [illegible] ettolitri [illegible] corrispondente periodo del 1982.

Nello [illegible] periodo [illegible] importazioni [illegible] [illegible] dalla Francia [illegible] state di 186.400 ettolitri contro 133.140 ettolitri nel 1982, le importazioni dalla Germania Federale di 113.632 ettolitri contro 97.060 [illegible] [illegible] [illegible] mentre quelle dal Portogallo [illegible] [illegible] a 97.028 ettolitri da 36.997 dell'82.

[illegible] termini di valore, [illegible] importazioni [illegible] di vini [illegible] in tale periodo sono ammontate [illegible] 57 milioni di dollari

Strade e ferrovie verso il [illegible] nel progetto ligure «Siliport 2000»

Accolte le [illegible] di migliorare i collegamenti con Torino [illegible] Alessandria

SAVONA — *Il progetto «Siliport 2000» è stato presentato ufficialmente pochi giorni fa dalla Regione Liguria. Le [illegible] cominceranno tra breve quando il testo sarà inviato nella sua integralità alle amministrazioni interessate [illegible] Liguria, Lombardia [illegible] Piemonte.*

Su questo problema la Camera [illegible] Commercio di Savona ha svolto importanti iniziative richiamando soprattutto l'attenzione sulla necessità che il progetto rispondesse alle esigenze della portualità ligure nel suo complesso e non [illegible] semplici interessi municipalistici. In secondo luogo [illegible] stata anche sottolineata l'opportunità che nel progetto «Siliport 2000» fosse inclusa una proposta [illegible] grande disegno infrastrutturale legato ai porti liguri.

«Queste idee — [illegible]va il presidente della Camera di Commercio di Savona, Paolo Caviglia — sono state accolte. Il progetto, [illegible] ti, tiene [illegible] delle esigenze di ammodernamento [illegible] ferrovie Savona-Torino [illegible] Savona-Alessandria, del raddoppio dell'autostra[illegible] Torino-Savona, vero cancro nelle comunicazioni stradali che fanno capo al Ponente.

«Siliport 2000» prevede anche la costruzione di una bretella stradale tra Carcare e Predosa, un'opera di primaria importanza che consentirà un collegamento diretto tra il complesso portuale Savona-Vado ed il [illegible] del sistema dei trasporti Nord-Sud [illegible] Est-Ovest, in particolare in direzione dei trafori alpini [illegible] dell'hinterland europeo. «Tale realizzazione — sottolinea Caviglia — unitamente al potenziamento dei collegamenti ferroviari tra Savona-Vado [illegible] Voltri darebbe [illegible] ad [illegible] triangolo con ai vertici Genova-Voltri, Savona-Vado e l'interporto padano alle spalle dei porti liguri».

Nicolò Siri

ECONOMICI

45 Ville, app., cascine per vacanze, acq.-vend.

ALASSIO. Ospedaletti impresa [redacted] autonomo, ottima posizione a partire da 65 milioni. Telefonare [redacted]

ALBENGA alloggi nuovi si [redacted] e nel verde prezzi bloccati acconto [redacted] dila[redacted]e. Tel. 0182 538.65.

ALBENGA [redacted] impresa vende [redacted] mono-bi-trilocali in costru[redacted] giardini privati balconi vista [redacted] autonomo [redacted] L. [redacted] milioni pagamento dilazionato prezzi bloccati. T[redacted] 0182 540.950 - 543.050 cantiere.

ANDORA Albenga [redacted] vicinissimi [redacted] prezzo promozionale pagamento ela[redacted] impresa vende stupendi monolocali da L. 37 milioni dilazionabili più mutuo. Bilocali da L. [redacted] milioni dilazionabili più mutuo o monolocali L. [redacted] L. [redacted] milioni [redacted] dilazionabili. Termo autonomo [redacted] terrazzi. [redacted] 0182 542.260 - 011 [redacted]

ANTICA villa a [redacted] da Torino (Cocconato) perfetta manutenzione, riscaldamento con termosifoni, salone, 4 camere, cucina, 3 bagni, tavernetta, pregiato giardino, L. 125 milioni. Fiduciaria Immobiliare. Tel. 558.[redacted]

APPIA vende ad Albenga 10 [redacted] dal mare in residence allog[redacted] di salone, 3 camere, cucina, servizi e posto auto, [redacted] di piscina e altri [redacted] Tel. 613.751 - 532.745.

[redacted] Taggia libero 100 mt [redacted] mare recente spazi[redacted] cucina bagno facilitazioni. Vende Setim 487.741.

A[redacted] alloggio in palazzina di [redacted] alloggi garage doppio tavernetta 1.300 mq [redacted] terreno, L. 115 milioni, [redacted]. 938.873 - 931.1995.

AVIGLIANA km 2 il costruttore vende nel villaggio Selenia ultima villa con giardino privato [redacted] a tutta luce, [redacted] indipendente a metano, permute e [redacted] Tel. [redacted] - 931.1995.

BAGNOLO Piemonte (1600 mt s.l.m.) [redacted] rustico riattato [redacted] 2 piani [redacted] cucina bagno 3 camere cantina box auto ampio [redacted] adiacente L. [redacted] milioni [redacted] mila vendo. Tel. [redacted]

BALME pressi impianti sciistici libero monolocale, arredato con bagno, [redacted] autonomo, L. [redacted] milioni. Tel. 530.183.

BARDONECCHIA a [redacted] impresa vende [redacted] bilocali [redacted] rifiniti prezzi convenienti. [redacted]. 011 329.0177 - 0122 842.219.

[redacted] parzialmente abitabile [redacted] luce [redacted] terreno indipendente L. 16 milioni. Tel. 0175 926.848.

BELLA cascinotta [redacted] 2 piani parzialmente ristrutturata con vasto appezzamento [redacted] pianeggiante vendo a prezzo da concordarsi. Telefonare (0121) 769.56.

BORGHETTO vendesi alloggetto 1° piano recente mq 70, 100 mt dal mare L. 50 milioni affare. Tel. 710.538 negozio.

BUSSOLENO rustico abitabile 2 camere [redacted] cantina solaio terreno [redacted] mq L. [redacted] milioni. Tel. 380.231 [redacted].

BUTTIGLIERA Alta villa unifamigliari [redacted] terreno ottima posizione e rifiniture. Terrasserena. Tel. [redacted] - 931.1995.

CALABRIA a S. Maria [redacted] Cedro (Cs) [redacted] struttore vende [redacted] mt mare mono bi trilocali atrio coperto da L. 14 milioni 800 mila mutuo [redacted] compre[redacted]. Consegna giugno [redacted] spese sopralluogo cantiere. Telefonare 011 351.693.

CALABRIA a Scalea e S. Maria del Cedro impresa [redacted] vende direttamente [redacted] complessi residenziali [redacted] mono-bi-trilocali a partire da 16 milioni 500 mila meno 40% mutuo. Massime facilitazioni. Per informazioni Torino 011 587.014, Scalea 0985 20.044, Napoli 081 [redacted]

CALABRIA Jonica villini fronte spiaggia [redacted] giardino privato consegna ag[redacted] L. [redacted] milioni dilazionabili oltre 10 milioni mutuo. [redacted]. [redacted] 761.591 02 790.375.

[redacted] tinello, bagno, box auto, L. 47 milioni, costruzione [redacted]. Tel. [redacted]

CASA in collina abitabile con [redacted] L. 10 milioni più 5 milioni [redacted]. Telefonare (0124) 318.33 - 312.01 ore ufficio.

CASA libera, pressi Andezeno, 25 km da Torino, [redacted] vani, servizi, termo, garage, terreno mq 2.500. [redacted] 688.288.

CASA libera [redacted] Canavese [redacted] Torino 5 [redacted] negozi cantine ga[redacted] L. 32 milioni dilazionabili. Tel. 351.393.

CASA ristrutturata indipendente con 1000 mq terreno in collina vendo con dilazioni. Telefonare (0124) 318.33 - 312.01 ore ufficio.

[redacted] A 011 [redacted] cerca per propria clientela [redacted], casette, ca[redacted], baite, ville in ogni [redacted]na. Pagabeneacontanti! Aperto sabato pomeriggio.

[redacted]iosa [redacted] struttura e posizione panoramica [redacted] na del [redacted] vendo. Tel. 513.918 Torino.

CASCINOTTA vicinanze casello autostrada Fossano terreno mq 17.000 L. [redacted] milioni. Tel. 0121 214.58.

[redacted] villa [redacted] mq 270 più mansarda e mq 1500 [redacted]. Vera occasione. T[redacted] tel. 938.873 - 931.1995 Avigliana.

[redacted] Frossasco, 4 camere [redacted] vizi riscaldamento magazzino terreno [redacted] attività commerciale L. 84 milioni. Telefonare (0121) 214.58.

[redacted] indipendente [redacted] posizione Cavour Saluzzo [redacted], luce, [redacted]do. Tel. 0121 71.274.

COAZZE Giaveno alloggi affare direttamente da impresa. Tel. [redacted] 937.6227.

CONFINE francese vendo alloggi nella stupenda villa «Voronoff». Parco piscina solarium spiaggia. Tel. 0184 33.236.

Certi spacciatori* di case crescono come funghi.

Sapresti riconoscerli?

[redacted] mercato immobiliare non [redacted] diverso da qualsiasi altro settore del lavoro umano. Né migliore né peggiore. E' un mercato: da una parte c'è qualcuno che offre, dall'altra parte qualcuno che compra.

Chi offre

In un mercato libero e concorrenziale, tra coloro che offrono, come sempre, c'è di tutto: dal disonesto al galantuomo.

Cosa offre

Offre una delle massime aspirazioni dell'uomo: la propria [redacted]. Un bene per [redacted] quale spesso si lavora tutta la vita. E in questo gioco delle parti chi offre ha sempre un grande vantaggio rispetto a chi compra: conosce bene quello che vende e sa venderlo.
E' importante quindi rivolgersi ad un esperto.
Ma allora?

Allora due parole sulla FIMAI

La FIMAI, per esempio, [redacted] una libera associazione. Non è fatta di santi né di benefattori. Solo esperti professionisti: uomini e organizzazioni che liberamente riunite si sono date uno statuto, un codice di comportamento [redacted] quindi un codice morale. Non [redacted] poco. Questo significa operare alla luce del sole, rispettando diritti [redacted] doveri, accettandone tutte le regole, comprese quelle che tutelano gli interessi di chi compra [redacted] di chi vende.
Ora lo sai. FIMAI ha un indirizzo [redacted] un telefono e molte Agenzie Immobiliari della tua città ne fanno parte. Ricordalo quando [redacted] avrai bisogno.

*Intendendo per spacciatori coloro che operano abusivamente [redacted] al di fuori delle leggi vigenti.

FIMAI

Federazione Italiana Mediatori Agenti Immobiliari
Via Confienza, 7/A - 10121 Torino - Tel. (011) 539385

[redacted]ONE bella [redacted] indipendente ristrutturata [redacted] gusto di ampio [redacted] cucina 4 camere 2 servizi box cantina orto e giardini cintati L. [redacted] milioni [redacted] mila vendo. [redacted]. Tel. 0141 556.75.

[redacted] e vicinanze vendo villa da L. [redacted] milioni in su. Valsangone Immobiliare Giaveno. Tel. 937.6227 pomeriggio.

[redacted] vicinanze vendo [redacted] affare appartamento [redacted] servizio ideale vacanze L. [redacted] milioni. Tel. 937.7082.

[redacted] Valle d'Aosta Courmayeur Dolonne vi[redacted]mo partenza cabinovia vista [redacted] nte Bianco [redacted]amo in [redacted] ristrutturata appartamenti varie dimensioni [redacted] L. 156 milioni compresi di box auto. Tel. 511.382, Aosta 0165 43.741.

IPI Valle d'Aosta-Cervinia, ampio mono[redacted] arredato, quattro posti letto, box L. 95 milioni. Tel. 511.382 [redacted] 0165 43.741.

IPI Valle d'Aosta - Entrebin soleggiato lo[redacted] sulla collina [redacted] Aosta vendiamo: soggiorno, [redacted] camere, bagno, [redacted] cantina e posto auto coperto, L. [redacted] milioni. Tel. 511.382, Aosta 0165 43.741.

IPI Valle d'Aosta [redacted] Oyen nella Valle [redacted] San Bernardo vicinanze impian[redacted] vendiamo soggiorno con camino angolo cottura bagno [redacted] cantina e [redacted] auto. L. 53 milioni. Telefonare [redacted] Aosta 0165 43.741.

IPI Valle d'[redacted] - Pila Acque Fredde a [redacted] km dalle piste in caratteristica casa ristrutturata ven[redacted] appartamenti con giardino, ottima[redacted] da L. 83 milioni. Mutuo compreso. Telefonare 511.382, Aosta 0165 43.741.

[redacted] Valle d'Aosta La Magdeleine soleggiata [redacted] sciistica nella Valle [redacted] nia vendiamo residence in costruzione ottima esposizione appartamenti varie dimensioni da L. [redacted] milioni. Telefonare 511.382 Aosta 0165 43.741.

IPI [redacted] d'Aosta-Pré [redacted] Didier a [redacted] km [redacted] Courmayeur, [redacted] Bianco: in[redacted] soggiorno [redacted] camino, 2 camere, cucinotta, bagno, balcone, cantina, L. [redacted] milioni compreso mutuo. Tel. 511.382, Aosta 0165 43.741.

IPI Valle [redacted] - La Thuile [redacted] Gran Rutor, vendiamo soleggiati e panoramici [redacted] varie dimensioni, bi[redacted] da L. 65 milioni. Telefonare 511.382, Aosta [redacted] 43.741.

IPI [redacted] d'Aosta - La Salle, ristrutturazio[redacted], vendiamo appartamenti disposti su [redacted] piani da L. 70 milioni. Ottima esposizione. Telefonare 511.382, [redacted] 43.741.

ISOLA d'Elba, [redacted] a schiera 2-3 vani in pronta consegna De Giovanni Immobiliare 011 491.550 - 493.398.

LA MORTOLA vendo villa con 2 alloggi di 2 camere soggiorno cucina bagno caduno e 600 mq di terreno riscaldamento L. 300 milioni. Telefonare (011) 774.084.

[redacted] 20 metri mare camera cucina [redacted] soppalco balcone ristrutturato L. 50 milioni. [redacted]. 019 890.307 ore pasti.

OCCASIONE 10 km [redacted] Alassio vendo [redacted] locali ristrutturati L. 28 milioni. [redacted] Telefonare (0182) 540.047.

OSPEDALETTI monocamera [redacted] libera con terrazzino posto auto vista [redacted] piscina L. 85 milioni. Tel. 011 749.5629.

OSPEDALETTI società vende ultimi appartamenti ristrutturati in immobile d'alto prestigio parco secolare panoramici comodità mare. Tel. 011 650.3171.

PEROSA Argentina rustico 2 vani cantina orto posizione soleggiata L. 14 milioni dilazionabili. Telefonare 380.231.

PORTO Maurizio costruttore vende fronte mare bilocali con terrazzo giardino posto auto. Tel. 011 530.085.

PRAGELATO in palazzina vendo alloggio nuova costruzione a L. 35 milioni. Tel. 0121 71.821.

PRAGELATO soggiorno cucina 2 camere bagno [redacted] in palazzina ristrutturata con giardino. Gabetti Pinerolo [redacted].

PRAROSTINO collina Pinerolo villa 4 [redacted] doppi servizi giardino L. 68 [redacted]ni. Tel. 0121 71.322 - 52.869.

PRIVATO [redacted] soggiorno camera cucina bagno terrazzo in [redacted] residence Portosole Sanremo. Tel. 011 650.3171.

PRIVATO vende libero fronte mare La Brezza (Sanremo) bilocale con giardino. Tel. 011 [redacted].

PUGLIA [redacted] Leuca [redacted] mare appartamenti bi-trivani in villa a [redacted] 17 milioni più mutuo. Tel. 781.591.

RIVIERA Ligure, acquisto solo da privato appartamento libero 1-2 camere cucina, pagamento contanti. Tel. 599.657.

RUSTICI con terreni in Borgo Ligure 20 km [redacted] strada [redacted] tutti i servizi [redacted] investimento [redacted] imprese [redacted] e privati [redacted] direttamente [redacted] Mini[redacted] sconto facilitazioni pagamento. Te[redacted] (0182) 540.047.

RUSTICI [redacted] di Torino di [redacted] mensioni [redacted] e [redacted] p[redacted] vantaggiosi. Tel. Grimaldi 911.3666.

RUSTICI Favella (Rubiana) e Saletta di Lemie Valli Lanzo minimo contante e [redacted] mode dilazioni. [redacted]. 515.667.

RUSTICO con [redacted] tutto [redacted] occasione licenza approvata acqua [redacted] e telefono direttamente vendo. Tele[redacted]82) 540.047.

[redacted] indipendente 40 [redacted] Torino adatto fine settimana 4 vani terreno mq 650 L. 19 milioni. Tel. 011 974.420.

RU[redacted] indipendente da ristrutturare con terreno adiacente vendo L. 18 milioni più [redacted] milioni dilazionabili. Tel. [redacted] 318.33.

S. ANTONINO [redacted] Susa libero via [redacted] [redacted] camere cucina servizio box, [redacted]ni. Tel. 958.1525 Eaim.

S. [redacted] Mare Riviera dei Fiori a pochi minuti dal [redacted] tennis [redacted] vista [redacted] costruzione ampi bilocali [redacted] casa gi[redacted] auto [redacted] 94 milioni [redacted] mila contanti più [redacted] milioni mutuo dilazioni di pagamento consegna primavera 1984. [redacted] Sanremo 0184 880.111.

S. MAURIZIO Canavese impresa vende in palazzina [redacted] alloggi [redacted] termo [redacted]tonomo 1-2-3 camere cucina 1-2 bagni [redacted] mutuo e permu[redacted]. Tel. 920.8848.

SACRA S. [redacted]

nei pressi di Colle Braida (38 km da Torino alt. 960 mt), vendo appartamenti e monolocali di ogni dimensione e prezzo. Zona panoramica grande parco e giochi [redacted]. Contanti 30% mutuo fondiario dilazioni. Tel. 011 655.542 - 650.8764.

SANREMO bi-trilocali zona Foce con giardino prestigioso centrale [redacted] mq e [redacted] da riattare. Tel. 0184 70.664 - [redacted]

[redacted] ristrutturare 230 [redacted] più 30[redacted] mq terreno no vista mare L. [redacted] milioni e rustico 120 milioni. Tel. 835.083.

[redacted] centrale libero privato vende appartamento mq 80 2 [redacted] tutti servizi. Tel. 011 819.0029.

[redacted]

in parco secolare [redacted] inglesi impresa direttamente [redacted] appartamenti [redacted] ogni dimensione. Tel. 011 650.9042.

[redacted] privato vende [redacted] libera indipendente 8 vani box [redacted] vista mare tel. 0184 724.87 - 011 332.259 pasti.

SANREMO via Duca degli Abruzzi [redacted] giorno cameretta servizi vista mare arredato, 80 milioni. Tel. 399.706 - 307.748.

SANSICARIO ottima posizione 2 camere soggiorno biservizi box mutuo vendo. Telefonare 011 530.085.

[redacted] La Caletta di Portorotondo disponibili appartamenti [redacted] documentazione [redacted] via Pomba 29. Tel. 011 515.721.

[redacted] villa [redacted] soggiorno 3 letto 3 bagni cucina box giardino mq 1500 Costa [redacted] Trinità D'Agultu vendo facilitando. Tel. 556.374.

[redacted] d'Oulx panoramici mono-bi-trilocali personale in loco sabato e domenica via Signol ([redacted] tangenziale Ovest). Maiora (011) 758.625.

SPOTORNO [redacted] alloggi vicino [redacted] zione [redacted] servizi termo centrale ascensore. Tel. 019 890.231.

TRANA ville unifamigliari con terreno consegna immediata [redacted] permute. Terrasserena. Tel. 938.873 - 931.1995.

[redacted]

Champoluc vero affare. Antistante impianti vendesi alloggio arredato, soggiorno, 2 letto, cucinotto, bagno, posto auto. Telefonare Immobicasa (011) 651.840 - 658.521.

VALLE Susa Gravere [redacted] villetta cucina, 4 [redacted], 2 servizi, cantina, garage, terreno. Tel. 964.4800 - 939.893.

VARAZZE Piani d'Invrea vicino mare villa a schiera libera arredata su 2 piani 3 camere soggiorno [redacted] giardino L. 260 milioni. Telefonare (011) 749.56.29.

[redacted] km da Torino vendo casetta indipendente recintata superficie [redacted] mq. Tel. 920.6567 ufficio.

VILLA vicinanze Gassino giornaliera [redacted] da 230 mq abitazione [redacted] servizi panoramica terreno 3800 mq. Tel. 960.3809.

VILLARDORA villa unifamiliare in collina mq 300 e mq 1000 di terreno mai abitata, L. 175 milioni, permute con [redacted] in [redacted] Terrasserena, telefoni 938.873 - 931.1995.

VILLETTA direttissima Lanzo Robassomero residenza mq 110 per piano 3500 di giardino box. Tel. 819.1351 [redacted]

VIU' Polpresa in villa soleggiata panoramica con giardino vendesi bi-trilocali [redacted] tuo e dilazioni. Tel. [redacted].

VOLVERA libero 2 camere, tinello, cucinino, box, giardino, L. 67 milioni, costruzione recente. Tel. [redacted].

46 Ville, app., camere per vacanze, affitto

AFFITTASI giugno luglio agosto [redacted] bre e inverno alloggi Liguria vicino mare arredati prezzo mite. Tel. 510.317.

BORGHETTO affitto giugno 380 mila 20 giorni 290.000 e 15 giorni 220 mila luglio [redacted] mila. Tel. 0182 970.386.

[redacted] Marina Berner affitta mensilmente villa e appartamenti ammobiliati per vacanze maggio giugno luglio anche a periodi. Tel. 0183 45.413 - 46.[redacted]

GIAVENO vicinanze [redacted] alloggi tutto l'anno e [redacted] Tel. [redacted].6227 pomeriggio.

S. LORENZO (Im) affittasi vicino mare 5/8 posti letto soleggiati posto auto maggio e seguenti. Tel. 0184 284.788.

SAMPEYRE Valle Varaita affittiamo alloggi vuoti o arredati annualmente o stagione estiva. Tel. 0175 453.08.

SARDEGNA affittasi miniappartamenti in villette, riva mare, zona Budoni, 40 km da Olbia; ogni comfort. Tel. 968.8700.

SARDEGNA Olbia Pittulongu S. Teodoro, affittasi ville alloggi arredati mare prenotazione traghetto. Tel. 595.234.

«SPECIALE età d'oro» [redacted] dal 9/4 al 28/5 al Residence Riviera di Arma di Taggia vacanze in appartamenti arredati con massimo comfort, tv [redacted] tearoom bar ampio giardino parcheggio. Ambiente elegante e tranquillo. Interpellateci. Tel. 011 331.756 - 0184 43.009.

47 Alberghi, pensioni

BORDIGHERA Pensione Marika 50 mt mare cucina casalinga comfort interpellateci. Tel. 0184 264.429 - 260.616.

PIETRA Ligure pensione «Albatros» sul [redacted]ina acc[redacted] maggio L. 19 mila, giugno L. 20 mila. Tel. [redacted]

49 Informazioni

ALLA Sfinge investigazioni [redacted] indagini private commerciali rin[redacted] ovunque. Via Buozzi 5 angolo via Roma. Tel. [redacted]

[redacted] informazioni commerciali private, indagini [redacted] infedeltà. Corso Vittorio [redacted] 107, tel. 511.024 - 538.882.

51 Occasioni

MERCATINO del Mobile usato soggiorno camere letto ecc. Strada del Fortino 34 pomeriggio. Tel. 296.949 dopo ore 15,30.

52 Varie

A.A.A.A.A.A. AFFARE privato [redacted] tubi e morsetti per ponteggi lastre di eternit e macchine per falegnami pialla Toupi e seghe a nastro; Torino Lungo Stura Lazio 106. Tel. 280.196.

A.A.A.A.A.A. GIOIELLERIA compra oro argento monete gioielli prezzi massimi. Corso Peschiera 161, tel. 334.832.

A.A. SGOMBERO alloggi ville e altri locali compro quadri mobili '800 soprammobili vari bronzi. Tel. 578.241 Parria.

FUTUROLOGIA geomantica rabdomanzia numerologia biomagnetismo talismani, Runici/[redacted]mista. Casella Postale 71 - 38.068 Rovereto (Tn).

[redacted] aiuta [redacted] lavoro fortuna interessi sofferenze successo vincite al gioco. Tel. 835.301, via Mongrando 43.

MAGA «Circe» veggente cartomante radiestesia consiglia risolve problemi d'amore vi farà tornare la persona amata talismani e pentacoli protettivi. Tel. [redacted] donne, [redacted] Muratori 13 - Torino.

OSPEDALI[redacted] municipali possibilità [redacted] quisto [redacted] lavatrici tv color con speciali buoni [redacted] trattenuta a ruolo fino 60 mesi, consegna immediata. Tel. 011/443.167.

RETI e materassi tutte le misure e modelli a richiesta ortopedici vendita in fabbrica via Servais 15 tel. 749.5134.

non [redacted]
anch[redacted]tituirla
con [redacted]
[redacted] Francia, 94
(Collegno)
tel. 4115022 (3 linee)
Via Roma, 22
Orbassano

Problemi di [redacted]
di AFFARI di SALUTE
[redacted]
ALESSANDRA
CARTOMANTE VEGGENTE
Esiti sicuri - Massima serietà
[redacted]

NOVITA'
[redacted]
E' stato realizzato con la forma di [redacted] sapore del prodotto [redacted]
[redacted]
AIASSA
iL BUON RUBATA®
Nel mondo
E' in [redacted]
OMAGGIO

DANZA — COME TERAPIA PER HANDICAPPATI

MARIA FUX

la ballerina: come amare il proprio corpo

Da sempre l'uomo ha cercato di comunicare attraverso la danza, dai riti tribali alle coreografie, ciò che oltre la comunicazione verbale, alla ricerca di un linguaggio universale ed unificante.

«*La parola può rispondere di tutto il materiale che è dentro di noi; nel movimento possono emergere altri aspetti della nostra personalità, aprendo nuove strade alla conoscenza*». Questa frase contenuta nel libro «Primo incontro con la danzaterapia» di Maria Fux, edito dall'associazione opera francescana Charitas di Vicenza, esprime la convinzione di base il lavoro e delle ricerche svolte dall'autrice in Italia e all'estero.

Maria Fux, argentina, più di 35 anni ballerina e coreografa, ha infatti adottato la danza come mezzo terapeutico per recuperare e facilitare la comunicazione.

Sviluppando una concezione personale, basata essenzialmente sullo sviluppo della creatività insita in ciascun individuo e espressività del corpo e movimento, l'autrice narra il percorso e le situazioni che l'hanno portata e integrare nei suoi corsi persone normali handicappati psichici e fisici e particolarmente i sordi.

Ma come è riuscita a portare la danza in ambiente in cui vi è solo il Iniziato in modo casuale, il rapporto con i non udenti è proseguito uno scambio reciproco sino a portare alcune ragazze, sorde, a dare a loro volta lezioni.

La prima parte libro è riservata alle esperienze dell'autrice con la danza e tecniche usate per avvicinare persone con problemi a questa di comunicazione, è seguita da brevi racconti di esperienze vissute e testimonianze.

Tra le tante, la più significativa è quella di Maria, bambina trovata in grotta Patagonia (Argentina), allo stato selvaggio sino all'età di 4 anni. Nonostante dubbi e perplessità la piccola fu inserita in un gruppo di coetanee, tra le quali gradualmente la bambina progredì. Sono passati diversi anni, il gruppo ora capisce Maria e lei ha imparato esprimersi, danza, sorride e partecipa al movimento. Maria è un caso limite, ma è la conferma quali risultati si possono ottenere stimolando la sfera creativa dell'essere umano.

Le proposte per il futuro, i consueti corsi annuali che la Fux svolge in Italia, riguardano creazione di un metodo frutto queste esperienze. L'apertura di centri per anziani che li avvicinano ad una migliore convivenza col proprio troppo spesso trascurato.

IVANA MONTI E' FRA I PROTAGONISTI DEL FILM

TELEVISIONE — PROIETTI, REGISTA DI UN «SERIAL»

1 + 1

Storie leggere di lui e lei

«*In questo periodo si parla molto, in Italia, serie televisive. Il mio tentativo dare al pubblico una visione "classica" del telefilm, a mio avviso la più gradita, prendendo qualche spunto dagli insegnamenti suggeritici dagli americani*». Così il regista Biagio Proietti ha anticipato la sua partecipazione al teleconfronto Chianciano, l'anteprima di *1 + 1*, 6 episodi prodotti dalla Rete 2, con Ivana Monti nel ruolo di Lisa e Or- Fabrizio, marito.

I telefilm andranno in onda in settembre e avranno una minuti l'uno circa.

Proietti, questa serie, esordisce nelle vesti regista genere «comico-leggero», dopo una apprezzata «carriera» nel giallo, nel parapsicologico e nel fantascientifico. Debutta come sceneggiatore con *Coralba*, che molto successo, cui seguono *Ho incontrato un'ombra*, *Racconti fantastici* di D'Anza, *Dov'è Anna?*. Nel '78 debutta nella regia.

Con Biagio Proietti parlato di «1 + 1». Qual è lo schema della serie?

— *E' la storia un e di una donna; più precisamente di marito e moglie. E' coppia legata in tutti i sensi, che però, data la diversità caratteri, si trova in forte contrasto. Da qui vivaci bisticci, ma configurabili come drammatici litigi. Il meccanismo che fa scattare le "risse" — per solo così possono definire — è dovuto alle opposte personalità. Fabrizio è un quarantenne, tutte le crisi che comporta la età; pur essendo laureato in architettura, un semplice impiegato in ufficio che si occupa di problemi della fame. Non gradisce molto la gente e confusione, ama propria casa, che considera la sua "isola". Lisa, anni meno lui, accompagnatrice turistica a Roma, — dove peraltro abita con il marito — è invece una po' stravagante.*

Lei cerca dare confusamente senso alla propria — prosegue regista — *creandosi in continuazione amicizie e interessi nuovi, che la portano o, lo fuori dall'"isola". In questi loro divertenti scontri rimangono implicati altri due personaggi: la sorella di lei, Anita, e capo ufficio — amico di lui, Giovanni, interpretati rispettivamente da Marialina Bovo e Massi- Dapporto, i quali anche rappresentano gli assi portanti della serie, son altri due protagonisti fissi.*

— In questi «match» chi dei due sopravvi- e chi due soccombe?

In effetti nessuno e tutti e spuntano: riescono sempre a trovare un compromesso che permetta entrambi di realizza- le proprie idee o di non realizzarle per niente. Esempio tipico costituito dal quarto episodio, intitolato "Vacanze", in cui vorrebbe passare le ferie affrontando i viaggi più strani, addirittura a scopo speleologico; lui opta, invece, per il classico hotel di Viareggio. Irremovibili ognuno nella propria posizione, giungeranno, infine, all'unico compromesso possibile; trascorrere serafiche "vacanze romane" nella quiete della propria casa.

— Date le precedenti esperienze, com'è giunto a considerare il progetto un «serial» televisivo?

In effetti 1 + 1 rappresenta per me un'esperienza del tutto estranea alle precedenti e che forse avrei mai preso in considera- non mi si fosse presentata l'occasione. La del "serial", infatti, è avvenuta casualmente per una qualche ispirazione, è stata concepita un'altra mente che mi ha poi presentato il lavoro già confezionato, come sceneggiatura. Sono quindi due per me, novità: la prima che mi trovo regista di serie scritta da un'altra persona, cioè Giorgio Bazzini; l'altra che affrontato un tema tutto nuovo e che ha come unico scopo, quello di divertire la gente, cercando inoltre di arrivare processo d'identificazione con il pubblico».

Quest'ultimo tema deve la sensazione di rivedere sé stesso nei personaggi e nelle vicende — aggiunge Proietti — *che, proprio perché di contenuto piuttosto banale, rispecchiano la realtà della coppia che si trova rado a litigare per cose serie, mentre fa spesso per futili, cercando quasi un pretesto.*

— In definitiva «*1 + 1*» contiene un vero e proprio messaggio...?

Infatti. Tengo anzi a specificare che ha contenuto commerciale; fatto per passare piacevolmente po' tempo davanti alla televisione. Inoltre, prendendo spunto da quella che in America viene definita "situation comedy", ossia la commedia sofisticata e divertente vagamente surreale, ho cercato confezionare il prodotto in modo molto elegante, adottando bella scenografia, belle musiche, bella fotografia e molta ricercatez- costumi.

ANTEPRIMA — IL

L'ULTIMA SFIDA

nel Giappone Feudale

SFIDA di prossima uscita). **Regia: John Frankenheimer. Interpre- principali: Toshiro Mifune, Scott Glenn, Kei Benz. Sceneggiatura: Richard Maxwell e John Sayles. Produzione: Robert L. Rosen e Ron Beckman. Distribuzione: Titanus.**

ATTRAVERSO due spade Le Uguali, che risalgono all'epoca mitica del Giappone feudale dei samurai, vengono messe a confronto due epoche, quella appunto vecchio Giappone leggendario e misterioso e del presente proiettato verso un futuro computerizzato.

se le spade risalgono feudalesimo orientale la vicenda cinematografica si svolge in due periodi più recenti, nel 1945 a Kyoto, in Giappone, e oggi (1981) a Los Angeles, negli Stati Uniti.

Tutti i protagonisti, a partire dal grande Toshiro e dal giovane Scott Glenn, sono coinvolti in questa lotta per la conquista delle due spade e della magia che ne deriva possederle. La scena madre consiste in un furioso combattimento che si volge in un complesso industriale ultramoderno.

John Frankenheimer

Frankenheimer si presenta per la prima volta come regista cinematografico nel 1957 col film *Colpevole innocente* suscitando molto interesse intorno alla sua personalità. Si cimenta poi nella fantapolitica con *Va' e uccidi*, e carico di suspense. Dirige quindi *I temerari*, che è di recente programmato dalla Rai-Tv e il drammatico *Un uomo senza scampo*. secondo fantapolitico, *Sette giorni maggio*, quindi il conturbante *Operazione diabolica*, *L'uomo di Kiev*, sulla vicenda un ebreo perseguitato. Passa quindi a un tema carcerario, *L'uomo di Alcatraz*, sulla famosa prigione americana; a una corsa automobilistica con *Gran Prix* e al traffico della droga *Il braccio violento della legge n. 2*.

Come si vede questo non completo elenco dei suoi ci troviamo cospetto un regista che ha spaziato in vari campi dimostrando abilità nel dirigere gli attori, nel- tecnica e nel super vedere la suspense. Ma che mette in evidenza anche una certa discontinuità e uno stile non chiaramente definito.

TOSHIRO MIFUNE VUOLE LE SPADE MAGICHE

cominciato interessarsi di spettacolo come attore, da studente, facendo parte del gruppo teatrale universitario. Allo scoppio della guerra viene arruolato in ma impiegato nel servizio di propaganda e gira alcuni documentari. Una volta congedato pensa di continuare l'esperienza fatta durante il servizio militare. E l'ex tenente-documentarista decide dedicarsi alla televisione e si presenta in alcuni studi tivù.

gli offrono posto fattorino un altro di guardiano di posteggio. Non si perde coraggio perseverando riesce a diventare aiuto regista Cbs. Ch va subito bene, benissimo e dopo due anni regista effettivo con un nome affermato che le porte di Hollywood. Anche perché è riusci- per due volte il premio come «miglior regista televisivo dell'anno».

E' stato lui portare Ingrid Bergman dal alla televisione mentre è stato Sydney Pollack a portare lui dalla televisione al cinema.

Lamberto

IN POLTRONA DAVANTI ALLA TV

MARILYN
memorabile sulla Rete 4

Rete 3

ORE 16,25

Arlecchino, servitore di due padroni. Torna in televisione *Arlecchino servitore di due padroni* nello storico allestimento di Giorgio Strehler, a conclusione del ciclo «Goldoni in bianco e nero».

e presentate critico Maurizio Giammusso le commedie hanno riproposto le più belle interpretazioni registrate dalla fra il 1954 e il 1970. Per la prima volta si è dedicata drammaturgo lunga retrospettiva critica, ottenendo grande attenzione dagli appassionati ed un indice d'ascolto particolarmente elevato.

Dalla serie «L'Arlecchino» — andato in onda il primo aprile — è stato il pezzo di maggior pregio, poiché era persa memoria di questa antica registrazione del 1955. Protagonista l'indimenticabile Marcello Moretti, l'attore che, sotto guida di Strehler, con questo spettacolo, reinventò nel luglio del la tecnica lo spirito della commedia dell'arte.

Moretti vestì i panni della popolare maschera fino alla sua morte, avvenuta nel 1961. Da allora Peruccio Soleri preso il suo posto in quello che ancor oggi — quasi identico dopo 36 anni di repliche — resta il più fortunato, longevo e giramondo spettacolo d'Europa. La settimana la *troupe* dell'«Arlecchino» è tornata dal Venezuela, dove spettacolo ha ottenuto un nuovo trionfo al Festival internazionale Caracas.

Canale 5

Dallas, telefilm. Dopo quella in cui spa a J.R. questa è la puntata più attesa del telefilm. narra un solo evento, ma assolutamente «storico» per l'evoluzione del serial: il matrimonio bis fra John Ewing e Sue Ellen Sheppard.

Si comincia Clayton Farlow che giunge al Southfork Ranch per le prove della cerimonia un muso lunghissimo dovendo accompagnare all'altare la sposa essendo innamorato di lei (che lo sa benissimo) e odiando con tutto il cuore l'antipatico J.R.

Lucy chiede un incarico fuori città per non dover assistere al matrimonio, mentre Ray ammonisce Mickey di starle lontano ricordandogli le brutte esperienze sentimentali della giovane. Mickey non crede comunque che si tratti un trucco per tenerlo lontano quella vede come ricca ereditiera da accalappiare al più presto.

Cliff Barnes, sconvolto dall'invito alle nozze, decide parteciparvi. Afton esprime le sue riserve, lui non le ascolta.

Clayton cerca di consolare la tri- uscendo a con Miss Ellie, e il piacere che entrambi traggono dalla reciproca compagnia non sfugge a Rebecca Barnes che si accorge di essere gelosa delle attenzioni che lui ha per la petroliera.

si arriva finalmente alla cerimonia. Tutto si svolge il meglio (nonostante stata girata sotto una micidiale cappa di caldo, tra il resto alla po- comparse che avevano pagato per assistere). Quanto il pastore chiede di parlare a chiunque abbia qualcosa in contrario alle nozze l'unico Cliff Barnes. J.R. lascia correre, quando al rifresco le provocazioni Barnes si fanno eccessive, ci vede più e comincia a prenderlo a pugni impedito solo dall'intervento di Bobby (che nelle prossime puntate ci riserva sorprese a catena rivelandosi cattivo anche lui come il fratello).

J.R. e Sue Ellen chiudono quindi la puntata come marito e moglie. Tutto fa presagire che il loro matrimonio stavolta funzioni. La sola nota stonata rimane quindi stavolta (intervento di Cliff Barnes a parte) l'uso dello smocking in una cerimonia che forse gli smocking li ha visti proprio unicamente a Dallas.

Montecarlo

ORE 20,30

Feeling, varietà. Programma assolutamente composito, insolito e abbastanza divertente, simpatico composto dalla Pitagora e Simona Izzo in veste di conduttrici fisse. Alle 20,30 si inizia con un film, stavolta commedia Lubitsch Partita a quattro, mentre alle 22 si prosegue dibattendo il tema «La playgirl» con un triplice incontro con Carmen Russo, Anna Mazzamauro e la protagonista della dolce vita romana degli Anni Marina Lante Della Rovere.

La simpatica trasmissione prosegue serie di rubriche fisse. quel «A letto storia» ci propone un'intervista impossibile a Poppea con la partecipazione di Rada Rassimov.

DOVE ANDIAMO STASERA IN CITTA'

SURMAN-KROG
due big al Big

I CONCERTI

21, per i Martedì dell'Auditorium, Concerto. Gruppo Musica Contemporanea della Rai di Torino. Direttore Gianpiero Taverna. In Petrassi (Grand septuor clarinette concertante), Pedini (Il mattino della terza giornata / Cantata / per soprani, 2 quartetti campanelli. Testo Bety Yordan), Gorli (On a delphic per oboe e 17 esecutori), Cappelli (Isole inquiete, per complesso da camera). Gianpiero Taverna, allievo Markevitch, è Scherchen, è direttore impegnato nella diffusione del musica contemporanea. Ha presentato in prima esecuzione musiche Petrassi, Busotti, Sciarrino, ecc. ed è ospite dei principali Festivals italiani e stranieri.

Pubblico: appassionati, amanti musica.

due circa.

Prezzi: posto unico, lire mila; ridotti, lire 2 mila.

BIG, Brescia 28, ore 22. Il Centro Jazz Torino e Radio Torino Alternativa presentano il duo di John Surman e Karin Krog. John Surman, polisassofonista, è Tavistock (Inghilterra) 30-8-44. Ha iniziato giovanissimo lo studio musica, passando all'attività professionale formazione di blues elettrico e in seguito suonando i maggiori jazzmen inglesi; con Stu Martin e Barre Phillips fonda «The Trio», con il quale si afferma come uno dei più brillanti baritonisti momento. Dopo alcune esperienze nel campo della musica elettronica, incide Jack Johnnette Miroslav Vitous; ma è un disco «solo» dargli le maggiori soddisfazioni: «Upon Reflection» che ottiene il Premio Critica Italiana nel

Attualmente predilige la struttura del duo, formazione questa che gli permette di esprimersi più liberamente.

Karin Krog, nata a Oslo nel 1937, è vocalist europea più affermata nel mondo. Ha vinto il referendum indetto dalla rivista Jazz Forum per gli ultimi due anni.

iniziato la sua carriera l'influenza Billie Holiday ma ha saputo presto suo personalissimo modo di interpretare, tanto che la volle con sé negli Usa nel '67 per incidere un disco con la sua orchestra. Il «Some Other Spring» ottiene il riconoscimento quale «disco dell'anno nel 1971, mentre un suo recente microsolco, «I remember You» suscitando interesse fra i critici e gli appassionati.

Pubblico: appassionati, amanti della musica jazz.

Prezzi: ingresso, 7 mila; soci Arci, lire 5 mila (compresa la consumazione).

TEATRO stasera, ore 20,30, Nabucco, di Giuseppe Verdi. Direzione di Maurizio Arena. Regia scenografia Giacchieri. Costumi di Tegano. Nuovo allestimento del Teatro Regio. Personaggi e interpreti: Nabucco, Renato Bruson. Ismaele, nipote Sedecia, Re di Gerusalemme, Ottavio Garaventa. Zaccaria, Gran Pontefice degli ebrei, Bonaldo Giaiotti. Abigaille, schiava figlia primogenita Nabucco, Olivia Stapp. Fenena, figlia Nabucco, Bruna Baglioni. Il Gran Sacerdote Belo, Bru- Marangoni. Abdallo, vecchio ufficiale del Re di Babilonia, Gianpaolo Corradi. Anna, sorella di Zaccaria, Pigiatto. Orchestra e Coro del Teatro Regio di Torino.

Pubblico: appassionati, amanti dell'opera lirica.

Durata: oltre le tre ore.

Prezzi: posto unico, lire 13 mila.

TEATRO NUOVO — Sala Valentino, stasera e domani, ore 21, Raffaella De Vita in «Secondo me... la musica», spettacolo-concerto dedicato ultime generazioni cantautori italiani (Jannacci, Gaber, Bennato, Daniele, Dalla, Bertoli). Alcune delle canzoni proposte state scritte dagli autori appositamente per il recital.

Pubblico: tutti.

Durata: un'ora e trenta minuti.

Prezzi: posto unico, mila (ridotti, 4 mila).

TEATRO

ADUA, corso Giulio Cesare 67, stasera domani, ore 21, il Gruppo Rocca presenta «Josef K., fu Prometeo». Regia di Guido De Monticelli. Interpreti: Dorotea Aslanidis, Florenza Brogi, Brunello, Luigi Castejon, Guido De Monticelli, Giorgio Lanza, Bob Marchese, Marco Marelli, Mariani, Ireneo Petruzzi, Armando Spadaro, Lino Spadaro.

Attraverso libera rielaborazione materiale kafkiano (romanzi, racconti, frammenti), pur con una sostanziale fedeltà ai testi utilizzati, sviluppa un'azione drammatica autonoma e originale. Nella vicenda, che vede al centro l'eroe kafkiano K., si incastrano poi, schegge perduta memoria, un passato lontano e indecifrabile, frammenti del «Prometeo incatenato» Eschilo.

Pubblico: tutti.

Durata: due ore e tranta minuti.

Prezzi: Posto unico, lire 10 mila, ridotti, lire 7 mila; ingressi, lire 4 mila.

BODONI STUDIO, via Mazzini, dalle alle 22, inaugurazione di una mostra personale di Simonetta Monzeglio.

PICCOLO REGIO, ore 17,30, per gli incontri del Regio, Paolo Petazzi illustrerà l'opera Alban Berg, «Lulu», che andrà in scena Teatro Regio venerdì 27 maggio. Ingresso libero.

CAMPUS LIBRI, via Urbano Rattazzi 4, ore 21, Gianni Vattimo Pier Furlan discuteranno del libro «Attività espressive e terapie psichiatriche» autori Raffaella Bortino Gustavo Gamna. L'incontro è organizzato in collaborazione con il Centro Psicoterapia e Attività Espressive. Ingresso libero.

L'UOVO, via San Domenico 1, ore 21,30, concerto di country music e bluegrass con «Wayne Tooker, Enzo Longo Friends».

TUXEDO, via Belfiore 8, ore 21, «Maglietta Rebus», serata a premi organizzata da Radio Torino Popolare e dall'associazione Jena Ridens. Premi a sorpresa per chi risolverà rebus, parole crociate, sciarade ed guazzabugli. Ingresso, lire 3500.

CHEZ NOUS CLUB, via Regione Mezzi 47 - Moncalieri, ore 21, premiazione degli equipaggi partecipanti alla prima edizione del Mini Trophy, campionato regionale di gimkane automobilistiche.

CULTUREL LIEN, via Donati 5, ore 15,30 e 17,30: «Le soupirant». Il fa pare una retrospettiva completa dedicata al regista Pierre Etaix. La maggior parte delle pellicole sono inedite in Italia e saranno proiettate in lingua originale.

SMERALDO D'ESSAI, via Tunisi 92, ore 20,30 e 22,30, per la rassegna «Hello Music - Il Rock in 30 film», proiezione di Rude Boy.

CLUB, via Principe Amedeo 5/a, ore 18, 20,15, 22,30: «Monsieur Verdoux», di Charlie Chaplin, con Charlie Chaplin, Mady Correll, Allison Rodan (Usa - 1947 - bianco e nero - 122' - versione italiana).

MUSEO NAZIONALE DEL (Palazzo Chiablese), piazza Giovanni 1, ore 16 e 21,15, per la rassegna cinematografica «Trentennale del Cinemascope», proiezione del film «La magnifica preda», O. Preminger, con Monroe, R. chum, R. Calhoun (Stati Uniti - - colori - 105').

SEGNALIAMO FILM ALLA TV

Rai-Rete 2

ORE 20,30

I quattro dell'Ave Maria, Italia western Tornano Spencer e ma in versione seria, ovvero in una delle due pellicole spaghetti che girarono assieme prima scoprire la comica del genere western. Al loro fianco troviamo Eli Wallach, che quando uscì il film primeggiava nei titoli di testa e che si trovava in Italia reduce dal del leoniano *Il buono, il brutto, il cattivo.* La produzione e il regista Colizzi puntavano sul richiamo esercitato dal suo nome, ma nonostante la presenza il ci fu e la pellicola non lasciò assolutamente prevedere gli incassi miliardari di quelle seguirono anni più tardi. Chi aspetta i rituali ceffoni della coppia resterà deluso e troverà loro posto sovrabbondanza di pistolettate.

Retequattro

ORE 20,30

qualcuno piace caldo, Usa commedia Per qualcuno tratta capolavoro della Monroe, ma per tutti è in assoluto una delle migliori commedie che lo schermo abbia prodotto. Ci sono dialoghi magnifici (la battuta finale è memorabile), situazioni assolutamente esilaranti e interpreti assolutamente meglio di sé. Il film, almeno Torino, ha connotato per anni le programmazioni estive comparendovi puntualmente ogni stagione e registrando incredibilmente ogni tutto esaurito. Per Monroe, che nel film anche uno dei suoi motivi più famosi, si trattò prima occasione di lavoro dopo due anni di inattività.

Wilder, che l'aveva già diretta con estremo in «Quando la moglie vacanza», la volle sul set ad ogni costo pur sapendo che attrice lo avrebbe trasformato in un piccolo inferno. La Monroe iniziò riprese incinta, abortì drammaticamente durante la lavorazione, instaurò rapporti durissimi tutti ma soprattutto i due partner Tony Curtis Jack Lemmon e si presentò soventissimo al lavoro in ritardo e ubriaca.

Canale 5

ORE 21,20

Asso, Italia, commedia 1981. Uno dei campioni di incasso della recente stagione 1981, firmato duo miliardario di questi anni Castellano e Pipolo e interpretato dal cantante-attore-recordman di cachet Adriano Celentano. Per motivare il successo di questo e consimili film la critica ha tentato paragone fra gli attori che solitamente li interpretano (Celentano, Montesano, Villaggio e, ad un livello forse inferiore, Alvaro Vitali) le maschere della commedia popolare di un tempo. ride abbastanza, ma per chi non le espressioni imbambolate Celentano la pellicola di una noia mortale.

CANNES CANNES CANNES CANNES CANNES CANNES CANNES CANNES CANNES CANNES CANNES CANNES CANNES CANNES CANNES CANNES

SPECIALE

MARTIN RITT BUCA E INVENTA CUCCIOLO

(non il Gregory Peck e la Jane Wyman di quarant'anni fa)

SPECIALE

CANNES CANNES CANNES CANNES CANNES CANNES CANNES CANNES CANNES CANNES CANNES CANNES CANNES CANNES CANNES CANNES

DAL NOSTRO

CANNES — Tra poco lo schermo si accende su *Nostalghia* di Andrej Tarkovskij, un film che la Rai ha consentito al grande regista di girare in piena libertà d'espressione. Può inutile questa precisazione tuttavia uno dei temi delle due ore proiezione consiste proprio nella ricerca di se stesso (e dell'arte, della comunicazione) da parte d'un intellettuale moscovita che conduce in Italia le ricerche per un libro su un musicista suo Paese che soggiornò da noi nel Settecento.

L'intellettuale è malato di «nostalgia», un dolore che la portoghese «saudade», risulta intraducibile allorché non ne conosce l'intima connessione malinconia, affetto e ricordo della terra lontana.

Egli ha trovato nell'Italia una condizione umana forse bella e sensuale ma vorrebbe capire più, dare di più. Alla interprete fa discorsi nebulosi, un folle che enuncia profonde verità presta subito fede. Sullo sfondo le contraddizioni politica italiana, nell'intimo le lacerazioni d'un ipotetico socialismo.

Per Tarkovskij, che porterà poco poco il suo protagonista a coincidere con il folle che si pubblicamente dato fuoco sulla statua Marc'Aurelio in Campidoglio, l'Unione Sovietica si fa sempre più stretta. *Rubliov* e *Lo specchio* hanno conosciuto la censura, Stalker non ha goduto di pubblicità; mai, a giudicare reazioni suscistamane dall'anteprima, coglierebbe accento risentito nella sua voce.

La quale tra l'altro la voce poeta perché Tarkovskij esprime con ripetizioni e rime nelle immagini come farebbe chi piega alle esigenze usuali della prosa. Difficile da afferrare, teneramente scontroso parte centrale, disperatamente iterativo nel finale enigmaticamente illuminato da una candelina. *Nostalghia* chiede agli spettatori la concentrazione: la sceneggiatura dell'autore in collaborazione Tonino Guerra è «aperta», la fotografia di Giuseppe Lanci sensibilissima.

In più, accanto Jankovskij e Josephson, l'apparizione di Domiziana Giordana bella come la

Quanto film americano in concorso ieri, non c'era alcun bisogno di girarlo. volte arrabbiato (*Hud* selvaggio, con Paul Newman, *Il prestanome* con Woody Allen, *Norma Rae* con Sally Field) si limitato in *Cross Creek* a fare dell'onesta biografia commerciale, un genere che ha i suoi amatori e che per fortuna troverà i suoi detrattori.

LE RIPRESE DEL FILM

LA MOGLIE DI MALCOLM

CANNES — *Mary Steenburgen, così delicata insieme risoluta nella finzione di* Cross Creek, *non si rivela diversa nell'incontro con la stampa. Porta vestito candido lungo con la pettorina pieghettata, gli occhi bellissimi ombreggiati da riccioli, la mano corre sovente ventre che va ingrossandosi per maternità attesa in autunno.*

Al suo fianco il marito Malcolm McDowell, cattivo vita dopo L'arancia *nica, naturalmente affabile al punto fare una sorta di comparsata in* Cross Creek *e da fungerle da spalla Cannes. Ne ha bisogno mrs. Steenburgen, così fragile e così determinata?*

«In Creek *ho sostenuto performance tranquilla. Una bella esperienza rievocare Marjorie Rawlings essere contatto la natura. Il mio nome si pronuncia la "g" dolce».*

Ora sappiamo tutto di lei. è per sentita una seconda mrs. Rawlings durante le riprese?

«Non credo avere temperamento così complesso, un'esistenza così favolosa. In molte abbiamo pensato di cambiare tutto e ricominciare da capo. Però mi sembra duro realizzare anche soltanto in parte queste aspirazioni. a Marjorie Rawlings che nel '28 lascia la grandiosa New York e un marito franco per piombare in un paesino del Sud, in mezzo alla vegetazione e a contatto gli animali, di tanto in tanto semplice contatto persone estranee».

La persona ritratta film di Ritt, sempre seria e dolce, dall'amore per il prossimo e dalla passione per la letteratura, non sarà poi il classico manichino?

«Non vedo questo personaggio un manichino. Ha dei momenti duri momenti teneri. Finché non ha potuto esprimersi, Marjorie ha trovato poche cose che funzionassero. Finalmente ha vinto sua battaglia l'editore scrivendo il cucciolo e così ha cominciato a volere bene alla gente vivendo la sua vita».

Qualche difficoltà nelle riprese?

«Impossibile averne con The Big Man, cioè Martin Ritt. Piuttosto, dal momento che (come tutti visto), l'operatore John A. Alonzo in nove casi dieci usava la cinepresa a mano, noi attori eravamo più liberi».

In libertà anche noi, dicono gli occhini della signora maestra è l'intervista finisce così.

p. per.

Perché diceva dell'inutilità di queste due ore? Perché *Cross Creek* esisteva già da trenta-quarant'anni, s'intitolava *Il cucciolo* ed una tenera storia antitesi con la studiata immaginazione del *Bambi* di Walt Disney.

Gl'interpreti erano allora Gregory Peck e Jane Wyman, tutto funzionava senza traumi. Oggi, che già Brigitte Bardot batteral per la foca e compagnia bella, la difesa del cerbiatto e della sua amica vengono direttamente affidati cinemascope all'autrice del libro originale, Marjorie Rawlings, impersonata da Mary Steenburgen.

Il tipo della vuole farsi largo da sé, in mezzo alle convenzioni della società alle difficoltà natura, oggi dei più consueti e sfruttati. Si direbbe che, rinunciando a e a comoda, subito fioriscano le arti le scienze. in questo nulla pregiudicato: se per Ritt la cinematografia australiana, telefoni a Armstrong e le faccia i complimenti per *La mia brillante carriera*.

Quando infine il induce rimanere riparo, non mancano tra le rassegne collaterali e le esposizioni mercantili e mille occasioni di curiosità. C'è in *Zappa* cronaca di un'amicizia tra un ragazzo danese e l'unica creatura che gli destì un'emozione, cioè un minuscolo pesce carnivoro; c'è in *Angelos* paragone e l'omosessualità in Grecia che stimolerà i lettori delle teorie di Wilhelm Reich; e c'è anche — ma sì, sì — un'ulteriore versione *I miserabili*.

La firma Hossein, regista e attore di nessun conto quale s'è rifatto una notorietà in teatro le clamorose riduzioni *La corazzata Potiomkin* di S. M. Ejzenstein

Sembra di vederlo monsieur Hossein mentre sceglie la debita le comparse per i suoi kolossal. Hélas, hélas, là - bas, vous les deux...!, subito i amici, l'uno grande e biondo e l'altro piccolo e bruno, si muovono con entusiasmo perché il regista li trova pittoreschi e li scrittura.

Invece qui, mirando forse qualche tv, Hossein non punta sul kolossal. *I miserabili* tutto un primo piano, una meditazione severa, un trionfo dell'intimismo mentre il popolo Francia si contenta di agitarsi sullo sfondo irrompendo di tanto in tanto in primo piano. Di conseguenza molta per il protagonista Lino Ventura, amico non emulo Jean Gabin comunque dotato d'una sua curiosa ironia che possente personaggio di Jean Valjean assolutamente non tollera.

Perona

STASERA | GRUPPO DI MUSICA CONTEMPORANEA

COMPONIMENTI

di straordinari talenti all'Auditorium

Gruppo di Musica contemporanea è una delle formazioni specialistiche sviluppatesi all'interno dell'orchestra sinfonica Rai. Lo compongono alcuni strumentisti di grande che suscitano l'entusiasmo di ogni compositore allorché sue opere eseguite da questo Ensemble che ha in Giampiero Taverna il proprio direttore abituale.

Questa sera i nostri virtuosi verranno alla ribalta con un di grande interesse che s'apre il *Grand Septuor* Goffredo Petrassi. Il componimento ci offre una testimonianza affascinante della vitalità inesauribile del Maestro romano quasi ottantenne; fu composto infatti solo quattro anni fa con una freschezza e una leggiadria di tocco che gli valsero all'unanimità *Premio Psacaropulo* della critica torinese.

Dopo Petrassi è di scena Pedini, un compositore della classe 1958, che pare decisamente schierato sul versante della moderna vena neoromantica non senza però un'acuminata ironia. Il suo componimento *Il mattino giornata* ha classica forma una cantata.

Sandro Gorli è po' meno giovane, si per dire, perché nato nel 1948, torna alla composizione dopo qualche anno prevalentemente direzione d'orchecon un brano per oboe e diciassette esecutori intitolato *On delphic reed*. attesa suscita l'esecuzione delle *Isole inquiete* per complesso da di Gilberto Cappelli. Questo compositore trentenne sottratto quasi per caso alla quiete della vita provinciale, che conduce in un piccolo centro della Romagna, da pezzo inviato ad un concorso bandito dalla Fenice di Venezia.

Da due stagioni in qua in tutti gli ambienti della musica contemporanea sente più spesso parlare di Gilberto Cappelli come di un compositore fornito un talento straordinario.

e. re.

CONCERTO | TECNO PIRATI PER LO SHOW BIZ

WEARTHER REPORT

(scatenati nel Palasport)

Con i Report — in ieri sera Palasport, nel concerto organizzato da Radioflash — tornata Torino la musica dei grandi raduni. Per la prima volta però al palazzetto si pagava 10 mila lire. Questo fatto ha influito di sicuro su un possibile maggiore afflusso. Soltanto 3500 gli spettatori; non tutti paganti. contestazione comunque; né all'esterno e ancor meno all'interno (a parte un paio di fischi di dissenso).

Una serata tranquilla, all'insegna della buona musica, sull'onda dei ricordi. A grandi linee lo show proposto componenti del «Bollettino meteorologico» si può così sintetizzare. Da sempre questo gruppo è considerato uno dei più interessanti in quel «genere» comunemente definito jazz-rock. Dodici album la testimonianza più tangibile. Inoltre i due co-leaders, Wayne Shorter (te- e sax soprano) e Joe Zawinul (tastiere) autentici mostri di bravura. Durante la loro pluriennale carriera hanno suonato le bande jazzistiche più autorevoli degli Anni Sessanta (Miles Davis, Art Blakey, Cannonbal Adderley, ecc.) ed hanno ottenuto riconoscimenti a iosa per le loro capacità strumentali.

Molti altri strumentisti si sono avvicendati nel complesso batteria, e percussioni, conferendo ulteriore lustro alla compagine. L'ultimo ad andarsene, l'anno scorso, stato il Jaco Pastorius, rimpiazzato egregiamente da Victor Bailet. Ora vari momenti si avuta la sensazione netta che il quintetto fosse «tirato, trainato, sospinto» unicamente due «socio-fondatori». Un buon aiuto arrivava a tratti da parte dello scatenato e infaticabile batterista Omar (coadiuvato nei ritmi percussionista Jose Rossy).

Nessun problema per i due «capitani» riproporre un pot-pourri del repertorio alternando pezzi di atmosfera zeppi preziosismi altre composizioni molto ritmate all'insegna musica «fusion».

Zawinul in particolare si dimostrato professionista di provata esperienza. Chi stava sotto il palco lo vedeva chiaramente fornire indicazioni bassista e Logico che la sua attenzione non fosse rivolta solo allo strumento.

l'atmosfera si è ravvivata ancor più. L'occasione è venuta con una presa pari pari da un motivo di Frank Zappa («Son of Orange County») quindi è stata la volta di «Birdland» e subito dopo una «finta» improvvisazione all'unisono dei due big.

Barbiero

Rete UNO

13,30 **Telegiornale**
14 — **Tam Tam**, attualità del Tg1
15 — **Ciclismo: Gi[illegible]**
17 — **Tg1**
17,05 **Le avventure di Scooby Doo.**
17,30 **Happy Magic**, un programma di musica leggera, telefilm, varietà e circo presentato da Sammy Barbot. Per la parte musicale gli ospiti di oggi sono i francesi Rockets, Viola Valentino e Nicola Di Bari. Liana Orfei per la parte circ[illegible] presenta le tigri di [illegible] tucci e la prima parte del nu[illegible] di Embel Riva. Nel cor[illegible] del programma: **Happy Days: Ciao Roger**, telefilm
18,30 **Spazio libero**, i programmi dell'accesso: Società italiana di neurologia: l'epilessia oggi, attualità
18,50 **Ecocci qua**, le comiche di Stanlio e Ollio
19 — **Italia** [illegible] varietà presentato da Enrica Bonaccorti e Mino Damato — *Nel corso del programma appuntamenti fissi con diverse rubriche: Attenti a noi due, con pettegolezzi sul big dello spettacolo; Geoquiz, con concorso a sfondo geografico; Anteprima tv, con anticipazioni sui programmi televisivi; Gente che va, gente che viene, con interviste a celebri personaggi di passaggio nelle grandi città; E' successo anche questo, con la cronaca alternativa e A quest'ora nel mondo; con collegamenti [illegible] le principali capitali estere*
19,45 **Almanacco del giorno dopo**
20 — **Telegiornale**
20,30 **Dove sta Zazà**, spettacolo musicale con Gabriella Ferri. Seconda puntata — *A Pippo Franco ed Enrico Montesano, ospiti fissi del varietà del[illegible] Ferri, si aggiunge stasera Claudio Villa che si impegna in una stornellata con versi tratti da canzoni dell'Ottocento romano*
21,40 **Quark**, attualità. A cura di Piero Angela
22,25 **Telegiornale**
22,35 [illegible] **Fantasy**, musica da vedere. Special sul Primo concerto Fantasy. Partecipano: Flavio Giurato, Gino D'Eliso, il Caso Brambati
23,30 **L'articolo genuino**, documenti — *Come riuscire a comperare un'opera d'arte senza rimanere vittime dei falsari? Il programma in sette puntate affronta questo e simili problemi. Oggi si parla delle diverse tecniche di falsificazione dei dipinti*
24 — **Tg1** [illegible]

Rete due

13,30 **Incontro [illegible] la matematica**, documenti
14 — **Tandem**, per i ragazzi
14,05 **Playtime**, giochi
15,10 **E' troppo strano**, spettacolo di curiosità
15,40 **Videogames**, giochi
15,50 **Doraemon**, cartoni animati
16 — **Reparto corse**, attualità
17 — **Boomer, cane intelligente**, telefilm
17,30 **Tg2 flash**
17,35 **Dal Parlamento**
17,40 **Cartoni animati**
18 — **Baggy Panta**, cartoni animati
18,20 **La volpe e la lepre**, cartoni animati
18,40 **Tg2 sportsera**
18,50 **Eddie Schoestring [illegible] privato: Di porta in porta**, telefilm
19,45 **Tg2**
FILM 20,30 **I quattro dell'Ave Maria**, di Giuseppe Colizzi, [illegible] Wallach, Terence Hill, Bud Spencer, Doran Godwin. Italia western 1968 — *Un detenuto appena scarcerato [illegible] in cerca [illegible] tre [illegible] complici, colpevoli di averlo mandato in galera per non spartire [illegible] lui il frutto dell'ultimo colpo, [illegible] deruba due pistoleri incontrati per strada che*

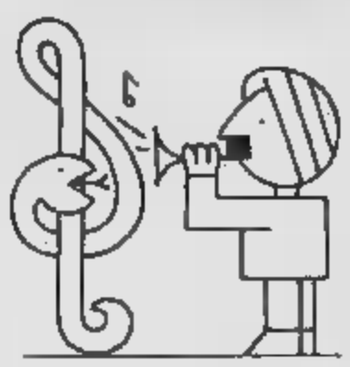

loro volta giurano di ucciderlo. Quando piomba sui nemici viene raggiunto dai due che decidono di farlo fuori. Si salva solo proponendo loro [illegible] effettuare un colpo colossale in [illegible] bisca. I quattro ci provano, scoprono che la bisca ha i tavoli truccati e cercano di modificare le [illegible] a loro esclusivo vantaggio. Western ancora «serio». Bud Spencer e Terence Hill [illegible] si distinguono ancora per [illegible] botte micidiali ma sparano
22,40 **Tg2 stasera**
22,50 **Appuntamento al cinema**, i film che vedremo sul grande schermo
23 — **Primo piano**, attualità: una voce dal gulag
23,55 **Tg2 stanotte**

Rete tre

14,30 [illegible] **Tennis, campio[illegible] internazionali d'Italia**
16,25 [illegible] **bianco e nero**, prosa: Arlecchino servitore di due padroni. Con Giulia Lazzarini, Marcello Moretti. Regia di Giorgio Strehler. Registrazione effettuata [illegible] 1955
18,25 **L'orecchiocchio**, quasi un quotidiano tutto di mi[illegible]
19 — **Tg3**
19,30 **La sinfonica [illegible] Torino in tournée** — *La recente tour[illegible] in Austria e in Germania dell'Orchestra sinfonica di Torino della Rai diretta [illegible] Gary Bertini è stata seguita da [illegible] troupe televisiva. Il regista Gianni Casalino ha voluto documentare il diario dei momenti salienti di questo viaggio dagli esiti positivi - Intervallo con Favole popolari ungheresi, cartoni animati*
20,05 **Italia a schede**, documenti
20,30 **Tg3 set**, attualità
21,30 **Concerto di Miles [illegible]**, prima parte
22,20 **Tg3** - Intervallo con Favole popolari ungheresi, cartoni animati
22,55 [illegible] **da re**, documenti

Montecarlo

14,30 **Victoria Hospital**, sceneggiato
15,50 **Ritratto di [illegible] velata**, sceneggiato, con Daria Nicolodi. Terza puntata - **Suspense**, telefilm
17,25 **Le avventure dell'Ape Magà - Belfy e Lillibit**, cartoni animati
18,15 **Ciao Debbie**, telefilm
18,40 **Notizie flash - [illegible] meteorologico**
18,50 **Shopping**, guida agli acquisti presentata da Paola Protasi - **Telemenù**, una ricetta al giorno e utilissimi consigli di cucina presentati da Wilma De Angelis
19,30 **Gli [illegible] sono affari**, quiz
20 — **Victoria Hospital**, sceneggiato
FILM 20,30 [illegible] **quattro**, di Ernest Lubitsch, con Fredric March, Gary Cooper, Miriam Hopkins. Usa, commedia 1933 — *Un disegnatore ed [illegible] autore teatrale sono molto amici, almeno finché non s'innamorano della stessa ragazza che [illegible] lungo incerta fra i due.*
22 — **Feeling**, giochi, storie e personaggi sul filo dell'amore - **Notiziario - Oroscopo - Bollettino meteorologico**

il meglio nella radio

UNO (FM 92,1)

13,35 **Master**. La musica giorno per giorno
15,03 **Tu mi senti...**
16,30 **Il paginone**
17,30 Torino Ruscitto pre[illegible]
19,53 Operazione Teatro: **Sardanapalo** di G.G. Byron
21,03 **I racconti dell'assurdo**
21,52 [illegible] **Europa**. Colloqui trisettimanali su arte, cultura e spettacolo
22,27 Audiobox **Dietro le persiane**
23,05 **La [illegible]** di Silvana Gaudio

DUE (FM 95,6)

12,48 **L'isola [illegible] trovare**, concorso per cantautori
13,41 Francesco Vairano presenta **Sound-Track**
15 — **La coppa d'oro** di Henry James (2ª puntata - replica)
15,42 Concorso per radiodrammi selezionati: **«La protagonista ha dimenticato la parte»**
16,32 **Festival!** Programma [illegible] cinema, teatro, radio, televisione e musica
17,32 **Le ore della [illegible]**
18,32 **Il giro del sole**. Voci dal mondo delle lettere, delle arti e delle scienze
19,57 **Oggetto [illegible] conversazione**
21 — **Musica [illegible] Palazzo Labia**
21,30 **Viaggi verso [illegible] notte**
22,50 **Radiodue 3131** [illegible]

TRE (FM98,2)

13 — **Pomeriggio musi[illegible]cale**
15,30 **Un certo discorso**
17 — Dipartimento Scuola educazione: **La Ro[illegible] [illegible] cristiana**
17,30 **Spazio Tre**
21,10 **Nuove musiche**
21,40 **Il pensiero di Benedetto Croce a trent'anni [illegible]**
22,20 **Pagine corali di Haydn**
23 — Franco Fasoli presenta **Il jazz**

Italia1 (Antenna Nord)

Can. 58-41; 23-70-25

14 — **Adolescenza inquieta**, sceneggiato
[illegible] 14,45 **Miliardario ma bagnino**, con Elvis Presley. Usa commedia 1968
16,30 **Bim Bum Bam**, per i ragazzi: **I Superamici**, cartoni animati
18 — **La grande [illegible]**
19 — **Six million dollars man**
FILM 20,30 **Comunione [illegible] delitti**, [illegible] Alfred Sun, [illegible] Linda Miller, Brooke Shields. Usa giallo 1970 — *In [illegible] cittadina del New Jersey muore assassinata in chiesa [illegible] bambina. I sospetti ricadono sulla sorellina della vittima, una ragazzina [illegible] psiche profondamente turbata da una situazione familiare che non [illegible] delle migliori e contrassegnata dal carattere aggressivo. Quando [illegible] zia viene aggredita si aggrava la [illegible] posizione. Sorpresa*
22,30 **Thriller**, telefilm
23,40 [illegible] **in Fiat**, documenti
23,55 **Questo [illegible] Hollywood**, documentario
0,25 **Pattuglia [illegible] deserto**, telefilm
0,50 **Poliziotto di quartiere**, telefilm
1,35 **Rawhide**, telefilm

Canale 5 Canali 61-32; 50-69-36

FILM 14,30 **Eutanasia di [illegible] amore**, [illegible] Ornella Muti, Tony Musante. Italia drammatico 1978 — *Una giovane abbandona l'amato. Poi torna e gli spiega di averlo fatto perché lui voleva farla abortire. Gli propone di [illegible] [illegible] figlio. Lui non ci [illegible] e lei scappa di nuovo*
16,30 **I Puffi**, cartoni animati
17 — **Ralph**, telefilm
18 — **Arnold**, telefilm
18,30 **Popcorn**, musicale
19 — **L'albero [illegible] mela**, telefilm
19,30 **Baretta**, telefilm
20,25 **Dallas**, telefilm
FILM 21,25 **Asso**, di Castellano e Pipolo, con Adriano Celentano, Edwige Fenech, Gianni Magni. [illegible] commedia 1981 — *Un giocatore d'azzardo professionista [illegible] giorno del matrimonio si ripromette [illegible] fare a meno del gioco. La stessa notte delle nozze i suoi progetti svaniscono, ed è sempre [illegible] gioco a condurlo di fronte ad un baro che lo uccide a pistolettate. Come fantasma però il protagonista torna sulla terra per stare vicino alla moglie*
23,30 **Tennis**
0,30 **Oggi, domani [illegible] dopodomani**, con Catherine Spaak. Italia commedia 1968

Retequattro (Telestudio)

Canali 24-45

14 — **Ciranda [illegible] Pedra**, sceneggiato
FILM 14,45 **Tutto esaurito**, di Sidney Lanfield, con Paulette Goddard, Fred Mac Murray. Usa commedia 1944
16,30 **Cartoni animati**
18,30 **Buck Rogers**, telefilm
19,30 **Chips**, telefilm
FILM 20,30 **A qualcuno piace caldo**, di Billy Wilder, con Marilyn Monroe, Jack Lemmon, Tony Curtis. Usa commedia [illegible] — *Due suonatori [illegible] trovano scritture in nessun modo. Per riuscire a mangiare allora si travestono [illegible] donna entrando a far parte di un'organizzazione di soli elementi femminili, ottenendo così di nascondersi anche al terribile gangster «ghette» che li insegue da tempo deciso ad ucciderli. Equivoci e complicazioni. Uno di loro si ritrova fidanzato con [illegible] bellissima cantante, l'altro invece è corteggiato [illegible] un miliardario*
22,30 **Harold [illegible] Maude**, con Ruth Gordon. V. Pickes. Usa
24 — **Sport e sport**
FILM 0,30 **L'ombra dell'assassino**, Italia giallo
1,45 **Missione impossibile**, telefilm

Eventuali errori e variazioni nei programmi sono causati dalla non tempestiva comunicazione [illegible] emittenti

Svizzera

15 — **Telescuola**
15,45 **Ciclismo: Giro d'Italia**
18 — **Per i più piccoli**, cartoni animati
18,05 **Per i ragazzi**, cartoni animati
18,45 **Telegiornale**
18,50 **Viaval**, varietà
19,25 **Mamy fa per tre**, telefilm
19,55 **Il Regionale - Telegiornale**
20,40 **Lucienne e il macellaio**, prosa, con Giampiero Albertini
22,05 **Orsa Maggiore**, attualità
22,50 **Telegiornale**

Capodistria

17 — **Confine aperto**, trasmissione in lingua slovena
17,30 [illegible]
17,35 **La [illegible]a [illegible] scienza**, documentario
18 — **[illegible] Champion**, telefilm
19 — **Orizzonti**, documentario
19,30 [illegible]
FILM 20,30 **Donne e veleni**, di Douglas Sirk, [illegible] Claudette Colbert, Don Ameche. Usa, drammatico 1948
22,05 **Vetrina** [illegible]
22,20 **Telegiornale**
22,35 **La morte in faccia**, documentario

G. R. P. (Antenna 3)

Canali 66-42-20

14,30 **Furto [illegible] sera [illegible] colpo [illegible] spera,** [illegible] Pippo Franco, Giancarlo Prete, Costanza Spada. Italia, commedia 1974 — *Appena uscito dal [illegible] dopo l'ennesimo colpo andato male, un ladruncolo ruba un camion e, [illegible] saperlo, cerca di rivenderlo [illegible] [illegible] legittimo proprietario. Smascherato e riempito [illegible] botte, non si arrende. I suoi colpi [illegible] lo arricchiscono mai e lo portano sempre in ospedale. Le [illegible] volte in cui un furto gli riesce, ci pensano i complici [illegible] portargli puntualmente via [illegible]*
16 — **Tiger** [illegible] cartoni animati
17,15 **Telefilm**
18 — **Bonanza**, telefilm
19,05 **Grp flash**
19,35 **Tanto per leggere**, telefilm
19,45 **La famiglia Smith**, telefilm
20,30 **Bingo**, tombolone musicale a premi presentato [illegible] Renzo Villa. Regia di Enzo Gatta
FILM 24 — **Capitan Demonio**, di Carlo Borghesio, con Adriano Rimoldi, Otello Toso, Nerio Bernardi. Italia, storico 1949 — *Avventure di un coraggioso [illegible] spadaccino che nella Firenze [illegible] 1700 salva [illegible] bella ballerina [illegible] insidie del Bargello che pur di averla giunge a farla rapire. S'innamo[illegible] della ragazza [illegible] s'innamora di lui. Quando il Bargello torna all'attacco lo [illegible] fuori, poi fugge assieme a lei verso terre più sicure*
0,40 **Dal giornali [illegible] oggi,** [illegible] gna della stampa cittadina
FILM 1,30 **Andrò [illegible] [illegible] cavallo pazzo**, di Fernando Arrabal, con Emanuelle Riva. Francia, drammatico 1973 — *Un giovane [illegible] epilettico uccide [illegible] madre imputandole [illegible] sua malattia, poi scappa nel deserto e stringe amicizia [illegible] [illegible] eremita. Assieme i due tor[illegible] a Parigi dove il giovane omicida è riconosciuto [illegible] polizia [illegible] ucciso. L'eremita riporta il suo corpo nel deserto e [illegible] mangia. Metafora volutamente fastidiosa. Il bersaglio [illegible] la civiltà occidentale, vista [illegible] una madre soffocante che condiziona i suoi figli, li fa ammalare [illegible] non può [illegible] cancellata neppure se uccisa*

Videogruppo

Canali 52-54; 57

14,45 **Guida [illegible] sopravvivenza,** piccoli annunci economici in diretta per telefono [illegible] Francesca Audero
15,30 **Tempo di cinema**
16 — **Conan,** cartoni animati
16,30 **I cartoni animati di Hanna e Barbera**
17 — **Conan,** [illegible] animati
17,30 **I [illegible] [illegible] di [illegible] e Barbera**
18 — **Calcio** [illegible]
19 — [illegible]
19,30 **Il Trenta [illegible]**, attualità
20 — **Anche i ricchi piangono,** sceneggiato
FILM 20,30 **Pic nic,** di Joshua Logan, con William Holden, Kim Novak. Usa commedia 1956 — *Variazione sul tema dello straniero, caro al cinema americano. Qui il protagonis[illegible] sconvolge le abitudini [illegible] [illegible] cittadina [illegible] provincia facendo innamorare di sé varie ragazze compreso una bellona, fidanzata col figlio del riccone del luogo. Dopo qualche indecisione [illegible] ne [illegible] [illegible] assieme a lei*
22,30 **Beverly Hills,** telefilm
23 — [illegible]
[illegible] — **Film**

Nuova Manila

Canale 44

12 — **Il dedicone,** [illegible] giochi
13 — **Lassie,** telefilm
13,30 **Hawkeye,** telefilm
FILM 14 — **I figli di ne[illegible]** di Raffaello Matarazzo, con Amedeo Nazzari, Yvonne Sanson. Italia, drammatico 1974
15,30 **Il contenitore,** varietà
18 — **Vecchio Piemonte**
19 — **I più grandi meghi [illegible] m[illegible]**
[illegible] — **Lassie,** telefilm
FILM 20,30 [illegible] [illegible] [illegible] Usa, avventuroso
22 — [illegible] **telefonica**

Quartarete

Canali 22-35; 23

FILM 14 — **La conquista [illegible] successo,** commedia
15,30 **Cartoni** [illegible]
18 — **Police Surgeon,** telefilm
16,30 [illegible] **Wedman,** telefilm
17 — **Una signora in gamba,** telefilm
17,30 **Filmati [illegible] a richiesta**
18,30 **Ultraman,** telefilm
19 — **Una signora in gamba,** telefilm
19,30 **Astroganga,** cartoni animati
20 — **Big Screen,** attualità
20,25 **Astropanorama**
20,35 **I visitatori,** telefilm
21,30 **L'evo [illegible] Eva,** telefilm
22,45 **Bill sei grande,** [illegible] John Ford, con D. Dailey, Corinne Calvet. Usa, commedia [illegible] — *Un musicista si arruola [illegible] mitragliere nell'aviazione americana ma non riesce [illegible] [illegible] partire per diversi, incredibili motivi. Quando finalmente arriva sul fronte dapprima viene preso per un vile e una spia, poi si riscatta*
FILM 1 — **Le [illegible] di un donglovanni,** con Marilyn Monroe. Usa, commedia. *Un reduce mette in piedi una pensioncina [illegible] Un cliente, cacciatore [illegible] dote, finisce in galera, ma gli [illegible] [illegible] memorie che, pubblicate, diventano un best seller rendendolo miliardario*

Telecity

Canali 63-38-36

13,25 **Cuore selvaggio,** sceneggiato
FILM 14,15 **Harlequin,** di Simon Victor, con D. Hemmings. Inghilterra, commedia 1981 — *Un illusionista si scopre dotato di poteri paranormali e decide [illegible] tenere la cosa per [illegible]. Poi però entra in contatto [illegible] [illegible] famiglia ricca dove c'è un ragazzo gravemente ammalato e decide [illegible] [illegible] le sue facoltà per farlo guarire*
16 — **Tom Horn,** telefilm
17 — **Viva,** per i ragazzi
17,30 **Micaro superstar**
18 — **Cartoni animati**
FILM 20,25 **Furto di sera [illegible] colpo [illegible] spera,** con Pippo Franco, Giancarlo Prete, Costanza Spada. Italia, commedia 1974 — *Appena uscito [illegible] carcere dopo l'ennesimo colpo [illegible] male, un ladruncolo ruba [illegible] camion [illegible], [illegible] saperlo, cerca [illegible] rivenderlo [illegible] suo proprietario. Smascherato e riempito di botte non si arrende. I suoi colpi non lo arricchiscono mai [illegible] lo portano sempre in ospedale. Le rare volte in cui un furto gli riesce ci pensano i complici a portargli [illegible] tutto*
22,10 **Regan,** telefilm
23,10 **Asta telefonica**

Quinta Rete

[illegible] 47

14 — [illegible] **impossibile,** telefilm
15 — **D [illegible] donna**
16,30 [illegible] **Il** [illegible]
17 — **Cartoni animati**
17,30 [illegible] **Kiss,** telefilm
18 — **L'uomo dell'Uncle;** telefilm
19 — **Lo sport**
19,30 **Cartoni animati**
FILM 20,30 **Vai gorilla,** [illegible] Fabio Testi. Italia, giallo 1975 — *Assunto [illegible] un costruttore [illegible] guardia del corpo, un timido gorilla salva il principale [illegible] un ricatto. Poi [illegible] solo sgomina tutta [illegible] gang precedendo la polizia [illegible] [illegible] [illegible] [illegible] ad eliminare la piaga del ra[illegible]*
22,15 **Kronos,** telefilm
FILM 23,15 **Il** [illegible] [illegible] [illegible] **lontano,** Inghilterra, horror 1973 — *Due fratellastri scienziati pazzi compiono terribili esperimenti su un cadavere. Il cadavere torna in vita facendo varie vittime. Anche gli scienziati pazzi soccombono, ma la creatura viene poi distrutta*
[illegible] 0,45 **La commessa,** [illegible] Femi Benussi. Italia, commedia — *Bella commessa fa di tutto tranne che servire i clienti al banco del suo negozio*

Sesta Rete

Canale 36

14,30 **I ragazzi della montagna di fuoco,** telefilm
[illegible] 15 — **Grida di vendetta,** con T. Fritsch. Germania, western [illegible]
FILM 17 — [illegible] **Killer,** [illegible] Klaus Kinski. Italia, western
18,30 **I ragazzi [illegible] montagna di fuoco,** telefilm
19 — [illegible] **ad opinione,** attualità
19,30 **Cartoni animati**
FILM 21 — **Inchiodate** [illegible] **[illegible] il pon[illegible]** Jugoslavia, guerra 1970
FILM 23 — Titolo [illegible] pervenuto in tempo utile

Rete A

Canali 31-62-33

14 — **Furia,** telefilm
14,30 **Simon Templar,** telefilm
FILM 15,30 **Il grande agguato,** [illegible] [illegible] Cameron. Usa, western 1949
18 — **Charlotte,** cartoni animati
18,45 **Furia,** telefilm
19,15 **Tre contro tutti,** giochi
FILM 20,15 [illegible] **slate tristi** [illegible] [illegible] di Buddy Andler. Usa, drammatico 1951
[illegible] — **Simon Templar,** telefilm
[illegible] 23 — **La mia vita [illegible] tuo figlio,** con R. Cummings. Usa, drammatico 1951

Tele Subalpina

Canale 46

FILM 13 — Titolo non pervenuto in tempo utile
14,30 **Cartoni animati**
FILM 15 — **La valle degli uomini rossi,** di G. Marshall, con Lucille [illegible]. Usa, western 1942
FILM 16,30 **Cavallina storna,** [illegible] G. Morelli, con Gino Ceryl. Italia.
18 — **Anziani attivi**
18,30 **Gli gnomi,** cartoni animati
19,45 **I naufraghi,** telefilm
[illegible] 20,30 **Scusi Eminenza, posso sposarmi?** Italia, commedia 1975
FILM 23,30 Titolo [illegible] pervenuto in tempo utile

Videouno

Canali 53-39-26

FILM 14,15 **La [illegible] viene dal pianeta Aytin,** con Jack Stuart. Italia.
FILM 15,45 **Com'è [illegible] la nostra vita,** con Michel Piccoli. Fra
17,15 **Documentario**
17,45 **Cartoni** [illegible]
19,15 **Notiziario**
19,30 [illegible] **comune**
20,15 **Addio, cicogna addio,** telefilm
20,45 **Lo sport**
FILM 21,10 Titolo non pervenuto in tempo utile
FILM 22,50 **La donna è [illegible] spettacolo,** di Claude Lelouch. Francia, documentario 1964

Primantenna

Canali 27-44-38

14 — **Cartoni animati**
15 — **Magnetoterapia**
16 — **Le stelle su di noi**
16,30 **Cartoni** [illegible]
17 — **Le [illegible] [illegible] di noi,** seconda parte
18 — **Cartoni animati**
18,30 [illegible] **of Piccadilly,** telefilm
[illegible] — **Calcio: Alessandria-Casale**
20 — **Sherlock Holmes,** telefilm
21 — **Speciale Piemonte**
21,45 [illegible]

Telemalta

Canali 41-60-37

FILM 14 — [illegible] **spettri del capitano Clegg.** Usa, commedia
16 — **Harry O.,** telefilm
17 — **Robin Hood,** telefilm
[illegible] 17,30 Titolo non pervenuto in tempo utile
19 — **Conan,** cartoni animati
19,30 **Radiospazio,** notiziario
19,40 **Golden** [illegible]
FILM 20,30 **Comunione con delitti,** [illegible] Alfred Sun, con Brooke Shields. Usa, giallo 1970
22,30 **Parliamone...**
FILM 23 — **L'uccello del paradiso.** Usa,
0,30 **Robin Hood,** telefilm

Studio Nord

Canali 21-56; [illegible]

FILM 14 — **Il bolo** [illegible] [illegible]
15,45 [illegible] **musicali**
[illegible] 16,15 **L'unica [illegible] in cui credo,**
18 — **Cartoni animati**
19,05 **Giorno dopo giorno,** almanacco
19,15 **Canavese oggi**
19,40 [illegible] **delle trenta bare,** sceneggiato
FILM 20,30 **L'uomo in grigio,** [illegible] Margaret Lockwood. Usa, commedia 1946
FILM 23 — Titolo non pervenuto in tempo utile

Telecupole

Canali 64-57; 21

FILM 14 — **La [illegible] rossa,**
15,30 **I novellini,** telefilm
16 — **Lenny,** [illegible]
16,30 **Dottori agli antipodi,** telefilm
17 — **L'Apemale,** cartoni animati
17,30 **Vicki,** cartoni animati
18 — **Cash e Tandarra,** telefilm
19 — **Notiziario**
19,25 **Tris d'assi,** giochi a premi
20,30 **Lenny,** [illegible]
21 — [illegible] [illegible] [illegible] [illegible] [illegible]
FILM 22 — [illegible] [illegible] **Nord Ovest,** di John Ford, con John Wayne, John Ager. Usa, western
23,30 **Notiziario**
[illegible] — **Telefilm**

Canale 68

Canali 68-57

STAMPA SERA

CRITICA		PUBBLICO	
Capolavoro	★★★★★	Eccezionale	●●●●●
Ottimo	★★★★	Successo	●●●●
Favorevole	★★★	Consensi	●●●
Discusso	★★	Discordi	●●
Mediocre	★	Scarso	●

PRIME VISIONI

Ambrosio — c. Vitt. Emanuele 57, Tel. 547.007 — Lire 4500
The Blues Brothers, di John Landis, con John Belushi, Dan Aykroyd (Usa-Colori) — Comiche e paradossali avventure di due fratelli che, inseguiti da cow-boys e nazisti, cercano di organizzare un concerto per orfani. Non vietato — Commedia — Riedizione
15,10; 17,40; 19,50; 22,30

Ariston — v. Lagrange 21, Tel. 546.347 — Lire 4500
Il verdetto, di Sid[redacted] Lumet, con [redacted] Newman, Charlotte Rampling, Jack Warden, James Mason (Italia-Col.) — L'avvocato Frank Galvin, impegnato in un'indagine oscura, ha ancora una chance per risolvere il caso. Non viet. — Drammatico
15,15; 17,40; 20,05; 22,30 — ★★★/●●●●

Arlecchino — c. Sommeiller 22, Tel. 587.190 — Lire 4500
I nuovi mostri, con Ornella Muti, Alberto Sordi, Ugo Tognazzi (Italia-Col.) — Una serie di episodi tragicomici rinnova il successo de «I mostri». Non vietato — Commedia
15,50; 17,35; 19,10; 20,45; 22,30 — Prima visione

Astor — v. Viotti 8, Tel. 519.514 — Lire 4500
Il più bel casino del Texas, di Collins Higgins, con Burt Reynolds, Dolly Parton (Usa-Col.) — Avventure in un ameno bordello condotto da simpatica e intraprendente «maitresse». Commedia western
15,45; 18; 20,15; 22,30 — Prima visione

Augustus — p. C.L.N. 248, Tel. 530.714 — Lire 4500
CHIUSO [redacted] LAVORI

Capitol — v. S. Baimazzo 24, Tel. 540.605 — Lire 4500
Gandhi, di Richard Attenborough, con Ben Kingsley, Candice Bergen, Edward Fox, Trevor Howard (G. B.-Col) — Dall'apostolato in Sudafrica alla morte violenta, i 57 anni della guida spirituale della nuova India. Non viet. Otto Oscar — Colos. storico
15; 18,20; 21,40 — ★★★/●●●●

Centrale — D'ESSAI — v. C. Alberto 27, Tel. 540.110 — Lire 4000
Storia di Piera di Marco Ferreri, con Isabelle Huppert, Hanna Schygulla, Marcello Mastroianni (Italia-Colori) — Tenero e complicato rapporto fra Eugenia e Piera, la prima madre stravagante, la seconda figlia ossessionata. Viet. 18 — Dramm.
16,15; 18,25; 20,35; 22,40 — ★★★/●●●●

Cristallo — v. Goito 8, Tel. 650.7.88 — Lire 4500
CHIUSO PER LAVORI

Doria — v. Grimaldi, Tel. 542.422 — Lire 4500
La [redacted] Sophie, di Alan J. Pakula, con Meryl Streep, Kevin Kline, Peter McNichol (Usa-Colori) — Ultima interpretazione di Meryl Streep, con cui l'attrice americana ha vinto l'Oscar quale migliore attrice protagonista — Drammatico
16,15; 19,15; 22,15 — ★★★/●●●

Gioiello — v. C. Colombo 31, Tel. 500.768 — Lire 4500
State buoni se potete di Luigi Magni, con Johnny Dorelli, Philippe Leroy. Musiche di Angelo Branduardi (Italia-Colori) — Dorelli nei panni dell'amabile fondatore dell'oratorio San Filippo Neri. Non vietato — Commedia
16; 18,10; 20,20; 22,30 — ★★/●●●

Keller — STUDIO — v. le Mad. Campagna 1, Tel. 215.815 — Lire 4500
CHIUSO PER [redacted]

Ideal — c. Beccaria 4, Tel. 541.520 — Lire 4500
Il buono il brutto il cattivo, di Sergio Leone, con Clint Eastwood, Eli Wallace, Lee Van Cleef (Italia-Colori) — Bottino nascosto in una tomba lega il destino di tre uomini e un duello stabilirà chi ne è il proprietario. Non vietato. — Western
16,40; 19,20; 22,10 — Riedizione '86

Lilliput — v. XX Settem. 15 bis, Tel. 537.196 — Lire 4500
Tootsie, di Sidney Pollack, con D. Hoffman, J. Lange (Usa-Col.) — Complicazioni sentimentali di un attore, che in cerca di scrittura accetta di travestirsi da donna. Ottiene il successo ma non riesce più a liberarsi di questo ruolo. N.V. — Commedia
15,45; 18; 20,15; 22,30 — ★★★/●●●●

Lux — Gall. S. Federico, Tel. 541.283 — Lire 4500
CHIUSO PER LAVORI

Nazionale — v. Pomba 7, Tel. 519.889 — Lire 4500
Sapore di mare, di Carlo Vanzina, con Jerry Calà, Marina Suma, Christian De Sica, Angelo Cannavacciuolo (Italia-Colori) — Ambientato su una spiaggia italiana le avventure di un gruppo di adolescenti degli anni 60. Non viet. — Commedia
16,30; 18,30; 20,30; 22,30 — ★★/●●●●

Olimpia — v. Arsenale 31, Tel. 532.448 — Lire 4500
Tootsie, di Sidney Pollack, con D. Hoffman, J. Lange (Usa-Col.) — Complicazioni sentimentali di un attore, che in cerca di scrittura accetta di travestirsi da donna. Ottiene il successo ma non riesce più a liberarsi di questo ruolo. N.V. — Commedia
15,45; 18; 20,15; 22,30 — ★★★/●●●●

Reposi — v. XX Settembre, Tel. 531.400 — Lire 4500
Scusate il ritardo, di Massimo Troisi, con Massimo Troisi, Giuliana De Sio, Lello Arena (Italia-Colori) — Vincenzo, giovane napoletano che vive in attesa della fortuna, s'innamora di una ragazza ma rovina tutto. Non viet. — Commedia
16; 18,10; 20,20; 22,30 — ★★★★/●●●●

Romano — Galleria Subalpina, Tel. 510.145 — Lire 4500
Camminacammina di Ermanno Olmi. (Italia-Francia-Colori) — Il regista de L'albero degli zoccoli ritorna con il nuovo, atteso lavoro presentato a Cannes in questi giorni. Non vietato — Drammatico
16; 19; 22 — ★★★★/●●●

Studio Ritz — v. Acqui 2, Tel. 650.621 — Lire 4500
Io Chiara e lo Scuro, di Maurizio Ponzi, con Francesco Nuti, Giuliana De Sio (Italia - Colori) — Giocatore di biliardo e bella sassofonista scoprono l'amore dopo molte avventure. Non vietato. — Commedia
16,30; 18,30; 20,30; 22,30 — ★★★/●●●●

Vittoria — v. Roma 356, Tel. 561.788 — Lire 4500
Pappa e ciccia, di Neri Parenti, con Paolo Villaggio, Lino Banfi, Milly Carlucci (Italia-Col.) — Nel primo episodio Banfi è un emigrato che si finge ricco con la famiglia; nel secondo disastrosa vacanza di Villaggio. Non viet. — Comm. a episodi
16,40; 18,40; 20,40; 22,40 — ★/●●●●

PROSEGUIMENTI

Acapulco — v. Donizetti 8, Tel. 651.394 — Lire 3000
CHIUSO

Ambra — v. C. Saluzzo 77, Tel. 297.197 — Lire 3000
[redacted] IN ATTESA DI VERIFICA DELLA COMMISSIONE PROVINCIALE [redacted] VIGILANZA PROSSIMA RIAPERTURA

Arco-Inc. — c. Pr. Oddone 31, Tel. 484.681 — Lire 3500
Veronika Voss, di Rainer Werner Fassbinder, con Rosel Zech (Germania Occ.-B.N.) — Orso d'Oro a Berlino nell'82, la storia d'amore fra ex diva del cinema nazista sulla via della droga e giornalista sportivo. Viet 14 — Drammatico
20; 22,30 — ★★★/●●●

Faro — v. Po 30, Tel. 832.216 — Lire 3000
FILM [redacted] LINGUA INGLESE
INGRESSO RISERVATO AI SOCI
ORE 18,30; 19; 21,30

Fiamma — c. Trapani 57, Tel. 372.957 — Lire 3000
OGGI CHIUSO

La Perla — c. De Gasperi 38, Tel. 594.791 — Lire 3500
Un povero ricco, di Pasquale Festa Campanile, con R. Pozzetto, Ornella Muti (It.-Col.) — Imprenditore edile milanese per esorcizzare il fallimento, si allena alla povertà travestendosi da fattorino prima e da disoccupato poi. N. viet. — Commedia
17; 18,50; 20,40; 22,30 — ★★/●●●●

Massaua — p. Massaua 9, Tel. 795.903 — Lire 3000
Bonnie e Clyde all'italiana, di Steno, con Paolo Villaggio, Ornella Muti. (Italia-Colori) — Le imprese criminali della celebre coppia di gangsters americani, rivisitate in chiave comica. Non vietato — Commedia
20,35; 22,30 — Riedizione

Massimo — v. Montebello 8, Tel. 878.061 — Lire 3000
Dark Cristal di Jim Henson e Frank Oz (Usa-Colori) — Fra pupazzi e trucchi, la storia fantastica di due ragazze sopravvissute, degli Skeksis, draghi potenti e brutali, e dei Mistici, lucertoli studiosi e riservati. Non vietato — Fantastico
20,30; 22,30 — Riedizione

San Paolo — v. Cesana 60, Tel. 372.537 — Lire 3000
Querelle de Brest, di Rainer Werner Fassbinder, con Brad Davis, Franco Nero, Jeanne Moreau, (Germania Occ.-Col.) — Tratto dall'omonimo romanzo di Jean Genet, l'ultima scabrosa opera del regista tedesco recentemente scomparso. Vietato 18 — Drammatico
20,30; 22,30 — ★★/●●●●

TEATRI

PICCOLO REGIO: [redacted] 10,30 «Incontri con il Conservatorio G. Verdi di Torino»: I [redacted] secolo. [redacted] di F. Poulenc. Attività [redacted] alle scuole.
PICCOLO REGIO: ore 17,30 «Gli incontri del Regio»: Lulu, di Alban Berg, a cura di Paolo Petazzi. Ingresso libero.
TEATRO REGIO: ore 20 turno E Nabucco di Giuseppe Verdi. Direttore Maurizio Arena.
ADUA - IL GRUPPO DELLA ROCCA: ore 21 il Gruppo della Rocca presenta Josef K., fu Prometeo dalle «Opere» di Franz Kafka, dal «Prometeo incatenato» di Eschilo, drammaturgia di Guido De Monticelli con la collaborazione del Gruppo della Rocca. Prevendita: Adua, ore 17-20, tel. 274.32.78 e via Roma 48, ore 9-19, tel. 544.562 - 558.246.
AL VECCHIO PO: riposo. Da giovedì ore 21,15 Franca Novara in A l'è na storia bela..., recital di canzoni e monologhi. Inf. tel. 839.7502 - 655.552.
ARALDO (v. Chiomonte 3, tel. 331.764): 2° Festival Teatro dei Ragazzi: ore 10 Orfeo Negro, Sc. Media Pavese, I-II-III A; ore 20,30 L'amore più grande, Sc. El. St. di Castello, succ. Farinelli, IV A.
RAI - I MARTEDI' 1983 DELL'AUDITORIUM: 3° Concerto. Questa sera ore 21 direttore Gianpiero Taverna. Petrassi: Grand septuor avec clarinette concertante; Pedini: Il mattino della terza giornata; Gorli: On a delphic reed per oboe e 17 esecutori; Cappelli: Isole inquiete, per complesso da camera. Gruppo di Musica Contemporanea della Rai di Torino. Posto unico L. 3000. Ridotti L. 2000 (ingresso libero per gli abbonati alla Stagione Pubblica di Primavera).
CABARET VOLTAIRE (v. Cavour 7, tel. 516.046): ore 21 due spettacoli Paradiso dell'essere nel tempo per non tare - Essere l'Edipo nel tempo per non vedere. Compagnia del Cabaret Voltaire di Torino. Ingresso soci.
CENTRO JAZZ TORINO: C.J.T. e R.T.A. presentano al Big (c. Brescia 28) ore 22 John Surman e Karin Krog Duo.
GIANDUJA-MARIONETTE LUPI: spettacoli per le scuole. Inf. tel. 530.238.
GOBETTI: ore 21 Gruppo Quattro Canioni: Su bataille da bataille di Rino Sudano. Viet. 18.
NUOVO - SALA VALENTINO: ore 21,15 Raffaella De Vita in Secondo me... la [redacted]. 655.552.

[redacted]

BELLE ARTI: 15,30-21 ballo liscio.
CLUB 84: ore 15,30 danze.
LA PERLA: ore 21 danze.
TROCADERO: ore 21 I Sepolcri.

[redacted] - [redacted] BAR (v. C. Battisti 3, tel. 532.492): Bernard Thomas, Krystyna, Renzo Gallino.
SHAKER DISCOTECA: ore 21.
SIR FRENCIS DRAKE PUB (v. Monginevro 82/B, tel. 331.395).
PERSONAL DISCOTECA - Orbassano: Aperto sabato, domenica. Giovedì ingresso L. 4000 (tel. 901.6576).

GALLERIE E MUSEI

[redacted] - [redacted] MERCATO NAZIONALE DELL'ANTIQUARIATO. [redacted] lazzo dell'Arte, 6 maggio-29 maggio. Or.: feriali 15-20; sabato 10-12,30, 15-23; domenica 10-12,30, 15-20.
ARALDO (v. Chiomonte 3, tel. 331.764): 20,30-22,30. Artigianato d'arte: arazzi di tessitori del WCC.
ARTECENTRO-QUAGLINO: Cambrè.
ARTE CLUB (Bertierio 3): H. Daumier.
BOTTEGA DELLA CORNICE (via Bonafous 8, tel. 839.60.70): G. Falchetti, G. Romiti, F. Pratella e altri.
DAVICO: Riccardo Tommasi Ferroni.
EMMEDUE (Umberto 10): P. Punzo.
L'ARIETE Chivasso: I fiori di Giulio Gatti (postuma).
LA CONCHIGLIA: Dino Comparato, Gino Merighi. Orario: 15-19,30.
LA ROCCA: Piero D'Amore.
MARGHERITA (v. Arsenale 35 bis): Il disegno. Dal 3 al 28 maggio.
NARCISO: Asger Jorn.
OTTINI (v. M. Vittoria 45): Dipinti giapponesi di Kōnō Minenobu (1662-1708). Ore 18-20 (tel. 831.013).
PIEMONTE ARTISTICO (v. Roma 264): Alvaro Corghi. Ore 15,30-19,30.
PORTICI (865.476): Giammitrapani.
A (v. M. Vittoria 18): Roggino e lo studio di via Giolitti.

ASSOCIAZIONE PIEMONTESE GALLERIE ARTE MODERNA

ACCADEMIA: Aldo Dezza.
BERMAN Alessandro Lupo.
CAVOUR - Moncalieri: Ignazio Berardo.
DOCUMENTA: Guarienti, Guccione, Theiger, Tongiani.
DORIA: Graf, Cascella, Guttuso ecc.
ESKENAZIARTE: Branko Lovak.
FOGLIATO (v. Mazzini 9): Beppe Gallo.
GISSI (p. Solferino 2, t. 534.473): M. T. Audoli. Dipinti dal 1963 al 1983.
LA BUSSOLA (v. Po 9): José Ortega.
LA GIOSTRA - (A0): omaggio a Quaglino.
LA PARISINA: Vito Tongiani, pastelli.
LE IMMAGINI: Felice Casorati.
PIRRA (c. Cairoli 32 - tel. 877.344): cento opere di piccolo formato.
PIRRA CERAMICHE (Lungopò Cadorna 1, tel. 877.810): Adriano Tuninetto, ceramica e grès.
VIOTTI: Mario Russo.

MUSEO DELLA MARIONETTA (Teatro Gianduja, via Santa Teresa 5): ore 10-12; 15-18.
MUSEO NAZIONALE DEL CINEMA (Palazzo Chiablese): «Trentennale del Cinemascope»: alle 16 e 21,15 La magnifica preda di O. Preminger, con M. Monroe, R. Mitchum, R. Calhoun (St. Uniti 1954, colori, minuti 105).

I [redacted]' [redacted] DELL'AUDITORIUM
3° CONCERTO Questa sera ore 21.00
Direttore GIAMPIERO TAVERNA

PETRASSI	Grand septuor avec clarinette concertante
PEDINI	Il mattino della terza giornata
GORLI	On a delphic reed per oboe e 17 esecutori
CAPPELLI	Isole inquiete, per complesso da camera

GRUPPO DI MUSICA CONTEMPORANEA DELLA RAI DI TORINO

[redacted] CITTA'

BORGARO
ROYAL: Cristine [redacted]. Viet. 18.

CARMAGNOLA
MARGHERITA: Police [redacted] notte. Non viet.

CHIVASSO
POLITEAMA: Confessioni di un maniaco sessuale.

CUORGNE'
PERONA: Momenti di [redacted]

NICHELINO
SUPERGA: Odissea erotica. V. 18.

PINEROLO
ITALIA: Malizia erotica. V. 18.
NUOVO: Camminacammina.

SUSA
CENISIO: Apocalypse Now.

VALPERGA
AMBRA: Tropical porno.

VENARIA
DANTE: Con la zia non è peccato.

Supplemento del venerdì
7giorni

I programmi tv in 12 pagine
Spettacolo, inchieste, varietà

HOLIDAY on ICE
PALASPORT [redacted]
26 maggio - 6 giugno
INFORM. PREN. VENDITA
Tel. (011) 383.000 - 377.916

ALTRE VISIONI

CONTINENTAL (via Nizza 348, tel. 697.088): CHIUSO PER RIPOSO
FORTINO (via Cigna 47, telefono 486.560): Interceptor Il guerriero della strada
JOLLY (via Verolengo 130, telef. 290.161): CHIUSO
NUOVO [redacted] (via Venalzio 6, tel. 749.23.62) «All That jazz» di [redacted]
20; 22,20 [redacted]
SELENE (corso Belgio 53, telefono 874.171): Vedi luci rosse

ZONA CENTRO

ASSOCIAZIONE MOVIE CLUB (via Principe Amedeo 5/L, tel. 544.077): Omaggio a Charlie Chaplin: «Monsieur Verdoux» di e con Charlie Chaplin (versione italiana) ore 18 20,15; 22,30; (solo oggi) — Comm. dramm.

CROCETTA - S. RITA - MIRAFIORI

ADRIANO (v. Sacchi 65, tel. 587.715): «L'invincibile Ninya» con Franco Nero — Avvent.
SMERALDO d'ESSAI (via Tunisi 92, telefono 3299.827): La Coop Cidex e Radio Flash presentano Hello [redacted] il rock in [redacted] film Rude boy con The Clash
ore 20,30; 22,30 — Musicale
VINZAGLIO (corso Duca Abruzzi 102, telefono 596.125): Solo grandi film: «Pelle di sbirro», con Burt Reynolds. Vietato 14 (3ª visione per Torino)
Ore 20,10; 22,30 — Poliziesco

[redacted]

[redacted] (via Cibrario 89, tel. 749.2907): [redacted] meno fredda», [redacted] S. Rosenberg con P. Newman. Vietato 14. Ultimo giorno
Ore 20,15; 22,30 — Commedia

Al cinema
potete scegliere quello
che piace a voi

LUCI ROSSE

MAFFEI (via Principe Tommaso 5, telefono 683.354): «Appuntamenti porno erotici», (S.P.K. hard francese) con Danielle David. Apertura 14,30. Ultimo 22,30
ORFEO (piazza Carlina, telefono. 839.6701): «Wife swapping» Novità — «Confidenze petites vicieuses» Viet. 18 Ap. 15 ult. 22,30. Ingresso riservato soci Naskira Club
PRINCIPE (via Principi d'Acaja 45, telefono 749.6951): Prossima apertura con: «Blue porno moments» (Novità Usa) con Vanessa del Rio, Samantha Fox, Veronica Hard, James Gilla. Apertura 15. Ultimo 22,30
METROPOL (via Principe Tommaso 6, telefono 650.5470): «Porno piaceri di donna». Orario: 14,30; 16; 17,40; 19,10; 20,40; 22,30. L. 4000
REGINA (corso Regina Margherita 123, telefono 530.885): «L'adorabile lingua di velluto». Ap. 10; ult. 22
ALCIONE (corso Regina Margherita 123, telefono 5213.145): CHIUSO
TORINO (via Buozzi 6, telef[redacted] 530.353): «Gli ecologisti del sesso» (S.P.K. hard francese) con Cathy Greiner, Dominique Galonne. Apertura 14,30. Ultimo 22,30.
ARTISTI EROTIC CENTER (via Giulia di Barolo 24): CHIUSO
SELENE (corso Belgio 53, telefono 874.171): «L'orgia dell'amore». Apertura 15; ultimo 22
MILANO DOPPIA LUCE ROSSA (via Milano 8, tel. 530.255): «Le pervertite del piacere». Apertura 10; ultimo 22,30.
VITTORIO VENETO (piazza Vittorio Veneto 5, telefono 871.642): «Desideri morbosi di una sedicenne». Apertura 14,30. Ultimo 22,30
SPEZIA (via Nizza 170, telefono 696.3517): CHIUSO PER LAVORI
ALEXANDRA (via Sacchi 18, tel. 511.293): «Barbara e le mogli viziose» Brigitte Lahaie. Ore 14,05; 15,45; 17,25; 19,05; 20,45; 22,30
CINECLUB (via Fratelli Calandra 15, tel. 447.2868): Dalle 14,30 alle 24 continuato. «Surprise im Leather», novità assoluta. Ingresso riservato ai soci
MAIOR (largo Giulio Cesare 80, telefono 287.974): «Erotic Family». Ap. 15; ult. 22,30

TEATRO COLOSSEO TEATRO
A GRANDE RICHIESTA
da venerdì 20 maggio, ore 21,15
NUNZIO FILOGAMO
presenta
TURIN L'E' 'N PO' PARIS
Wanna Ravinale in concerto
Orchestra diretta [redacted]
CARLO ARTERO
posto unico L. 7.000
[redacted], Cristina 71 - Torino - tel. 651.034

«Non ammissibili» o ricusati 17 contrassegni

No ai simboli per la scheda bianca, degli omosessuali e del femminismo

ALCUNI DEI SIMBOLI PRESENTATI (IN TUTTO 87)

[redacted] — I [redacted] hanno bruciato i tempi, [redacted] il giudizio sui [redacted] giorno d'anticipo. Dei [redacted] contrassegni presentati [redacted] domenica, 2 sono stati dichiarati [redacted] «ammissibili» e 15 ricusati.

Tra i ricusati, alcuni [redacted] perché erano troppo simili; respinti anche i simboli puramente geometrici e senza sigle. [redacted] Il [redacted] degli omosessuali e il [redacted] chio con croce del [redacted] sati gli slogans («Nucleare? No, grazie»). [redacted] I tre simboli p[redacted] di alcuni radicali, che invitavano [redacted] bianca o [redacted] nulla. Così, chi vorrà esprimere in questo modo la sua protesta o indecisione, [redacted]

● A PAGINA [redacted]

MARTEDI' 17 MAGGIO - ANNO 115 - NUMERO 130

Martedì 17 Maggio 1983

STAMPA SERA

[redacted] D'INFORMAZIONI - TORINO, VIA [redacted] 32 - TEL. (011) 65.681 - [redacted] AVVIAM. POSTALE [redacted] - [redacted] EDIZIONE IN ABBON. POSTALE (GRUPPO 1/70) - LIRE 500 (ARRETRATI IL DOPPIO)

Sporting Chiude!!

e saluta Torino con la più grande svendita del secolo!

Abbigliamento [redacted] donna, giovane, articoli sportivi

Sporting

EFFETTUATA COMUN. LEGGE 80

c.so Garibaldi 8 bis Torino tel. 54 94 64

La crisi al [redacted]

Il psi dice no per Novelli

● A PAG. 5

Neve, fango e terra (su un fronte di 300 metri) sul piazzale del tunnel

QUANTE AUTO SPAZZATE DALLA VALANGA AL BIANCO?

Sul versante francese - Centinaia di persone al lavoro: potrebbero esserci altre vittime (una donna?), oltre ai tre feriti recuperati ieri

CHAMONIX. IL PIAZZALE DEL TRAFORO DEL BIANCO E I PRIMI TORNANTI DELLA STATALE SEPOLTI DALLA SLAVINA

● [redacted] — Una colossale valanga si [redacted] staccata ieri [redacted] Aiguille du Midi provocando [redacted] colata di ghiaccio, [redacted] e terriccio, [redacted] si è spinta fino a raggiungere il piazzale [redacted] tra[redacted] Su un fronte di trecento [redacted] tri, il «mare di ghiaccio» ha spezzato alberi, interrotto strade, [redacted]

[redacted] duecento, [redacted] gendarmi e vigili [redacted] fuoco, finanzieri del Soccorso Alpino e le guide di Courmayeur stanno [redacted] nel[redacted] alla ricerca di persone che potrebbero [redacted] state sepolte dalla valanga.

[redacted] Infatti segnalato che [redacted] con un bambino [redacted] aggirava nella [redacted] precipitata [redacted] valanga e [redacted] donna, [redacted] svizzera, appena passato il [redacted] gio, [redacted] scomparsa [redacted] con[redacted] dispersa.

In questo periodo la [redacted] frequentata da [redacted] dal paesaggio e [redacted] potrebbero [redacted] coinvolti nel di[redacted] Da [redacted] è giunta [redacted] grossa pala meccanica di oltre 500 [redacted] di potenza per [redacted] i [redacted] e ripristinare al più presto [redacted]

[redacted]

22 MAGGIO

7a

STRATORINO

In collaborazione con i Supermercati Conti, l'Istituto Bancario S. Paolo di Torino i Concessionari FIAT di Torino, la F.I.D.A.S., la Croce Rossa Italiana, a favore di «Specchio dei tempi» per la lotta contro la droga

Le iscrizioni si ricevono presso:

Il Salone La Stampa - Galleria S. Federico 41

Tutti i Supermercati Conti di Torino:

- c.so G. Cesare 214 ang. p.za Derna - c.so Corsica 7/55 - via S. Donato 11 - c.so Cadore 43 - via Cesana 78 - c.so Adriatico 28 - Cravero 6 - via Chiesa Salute 132 - via Rulfi 19 - via 8/12 - via A. da Brescia - via Monginevro 61 - c.so Turati 29

I Supermercati Conti di Carmagnola, Orbassano, Aosta, Pinerolo

Il Salone di esposizione FIAT - via e i Concessionari FIAT:

- Autocagno, c.so Vercelli 168, Torino - Autofrancia, c.so Francia 341, Torino - Automotor, via Cassini 46, Torino - Cavalieri, c.so Turati 37, Torino - Gotta, c.so Valdocco 19, Torino - Molinar, Rome 3, Venaria - O.R.A., via Genova 16, Torino - Orecchia Scavarda, c.so Lecce 52, Torino - Sacauto, c.so Racconigi 141, Torino - Siac, strada Padana Inferiore 110, Chieri - Sica, via 30, Torino - Torino Auto, c.so Unione Sovietica 65, Torino - Valle, via Madama Cristina Torino - Vart, c.so Susa 22, Rivoli

I negozi Pool:

- piazza Carlo Felice - piazza Statuto 15 - via Tripoli 32 - via Roma 1

Emvap - via Massena - **Tuttobasket** - via Caramagna 10 - **Ferrari Andreina** - corso Orbassano 268 - **Foto** - corso Bramante 6 - **Anyway Club** - via Oberdan 154 - **Punto Sport** - Unione Sovietica 533 - **Football Center** - corso Tortona 4 - **Fidas** - via Ponza 2 - **Milanesio** - corso Peschiera 274 - **Studio Aperto** - c.so Dante 42 - **Shopping 2001** - c.so Orbas- 236 - **Poma Dischi** - via Monginevro 88 - **Sport** - via Frejus 118 - **La Bottega dello Sportivo** - via Carlo Alberto - **Only Sport** - Lessona 1, Asti - **Centro Sport** - piazza Carducci 1, Alessandria - **Olimpia Sport** - via Bergamo 65, Alessandria - **Centro Sport** - via Torino 22, Ovada - **Camparo Sport** - regione Barbato 27, Acqui Terme - **Il Podio** - piazza Galimberti 9, Cuneo - **Fruttero Sport** - via Roma 141, Fossano - **Bonesso Sport** - via Roma 83, Crescentino.

Quota di iscrizione: L. 3500

Le iscrizioni alla sezione agonistica si possono effettuare solo presso il Salone La Stampa Galleria S. Federico 41, a Torino. Presso il Salone La Stampa Galleria S. Federico 41 in prezzo di L. 50.000 la medaglia d'argento della Stratorino, ideata e disegnata da Giuseppe Tarantino, realizzata in esemplari numerati.

INFORMITALIA
ISTITUTO NAZIONALE
CONTROLLI - INDAGINI - INFEDELTA' - ESITO ASSICURATO
Corso Vittorio Emanuele - Tel. 511.024 - 538.882 - Torino

GIVER VIAGGI E CROCIERE
66241 - 581745

PRIMAVERA/ESTATE IN SCANDINAVIA

COPENAGHEN
2/6 Giugno, Giugno
Voli + + hotel
da L. 420.000

COPENAGHEN OSLO
2/6 Giugno
+ transfers + + escursioni
L.

OSLO, BERGEN FIORDI NORVEGESI
20/27 Giugno • 27 Giugno/4 Luglio • 18/25 Luglio
+ + tour dei fiordi, pasti inclusi
ANCHE PARTENZE SETTIMANALI DA GIUGNO AD AGOSTO: PER OSLO CON TOURS DEI FIORDI, CAPO NORD, LE CAPITALI
Quote L.

Informazioni e prenotazioni c/o la Vs. Agenzia Viaggi

Con la legge-quadro varata poco prima dello scioglimento

«NUOVA FRONTIERA»

- Atteso da decenni, il provvedimento mira alla costituzione di strutture autonome in grado di organizzare una «promotion» secondo criteri moderni efficaci
- Per il Piemonte dovrebbe essere uno strumento rilancio, rischia di trasformarsi in un'occasione perduta
- Molti turisti nel Novarese, nell'Astigiano nell'Alessandrino, Torino «snobbata»

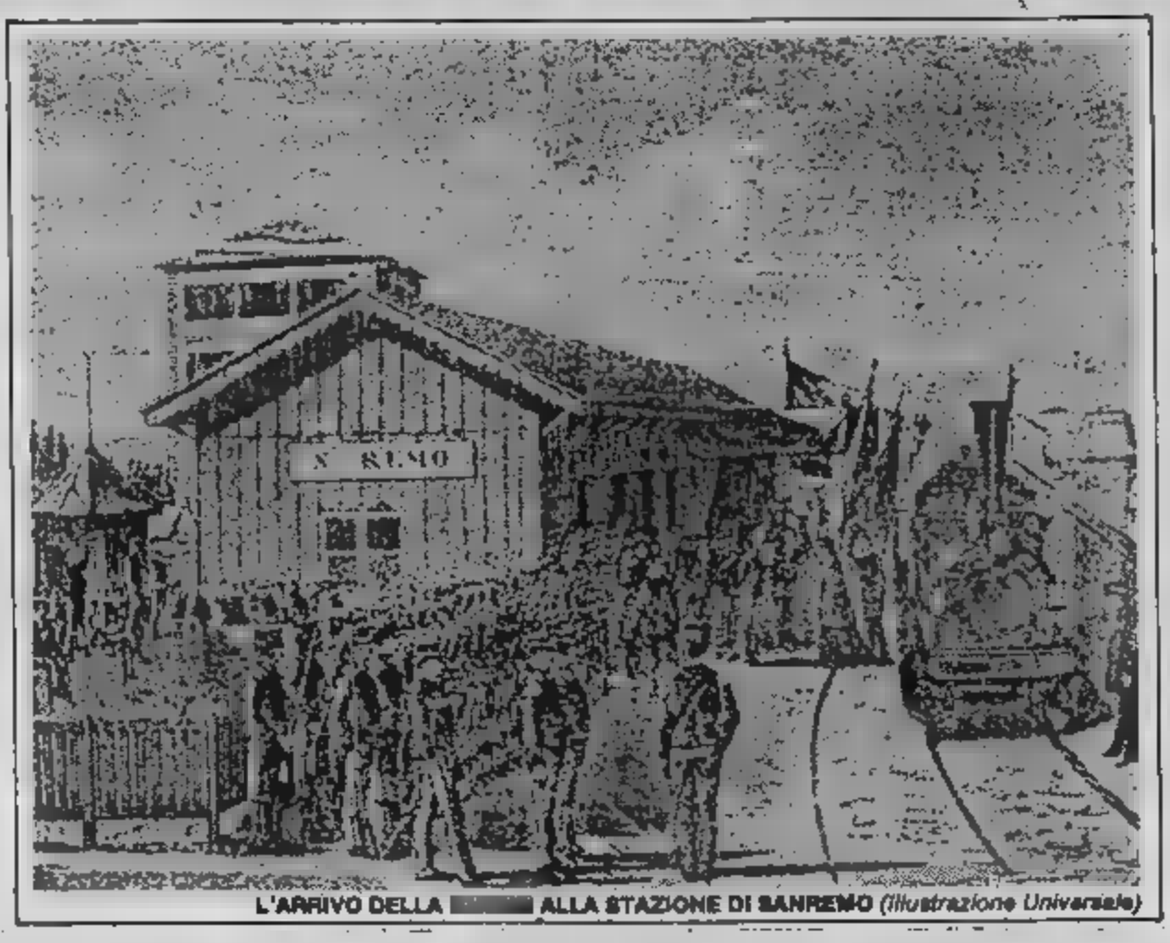

L'ARRIVO DELLA ALLA STAZIONE DI SANREMO *(Illustrazione Universale)*

La «legge quadro» per il turismo è stata approvata dal Parlamento. Mette a disposizione 300 miliardi da dividere fra le Regioni e sollecita la costituzione di strutture autonome capaci di organizzare una «promotion» secondo criteri moderni ed efficaci. Obiettivo: potenziare l'industria della vacanza.

Per il Piemonte dovrebbe essere un'occasione di rilancio ma rischia di essere soltanto un'occasione perduta. Lo scandalo delle tangenti, affondando la giunta di sinistra e mettendo in crisi incerte alleanze, ha lasciato Palazzo Lascaris un'amministrazione in grado di approfittare subito delle condizioni favorevoli.

Per il passato il Piemonte, in quanto a preferenza di vacanzieri, ha conosciuto alti e bassi. I laghi Maggiore e d'Orta, in provincia di Novara; le valli del Canavese, del Lanzo e del Cuneese; il Monferrato e le Langhe; Acqui Terme e Torino hanno una vocazione turistica spiccata e sono stati inseriti negli itinerari dépliants internazionali. Hanno conosciuto la clientela chic dell'Europa nobile: teste coronate un po' decadute di Francia, Svizzera e Inghilterra e poi le comitive senza blasoni cariche di dollari e marchi degli Stati Uniti e della Germania.

La battuta d'arresto è venuta dopo gli Anni Sessanta. La propaganda di altri Paesi concorrenti (Grecia e Spagna, per esempio); l'aumento dei prezzi provocato da serie di condizioni economiche sfavorevoli, la diffusione di cattiva immagine dell'Italia (valga per tutto la pagina di copertina del settimanale di Bonn con il piatto di spaghetti e la rivoltella) hanno alimentato pregiudizi fra i turisti che hanno disertato le frontiere d'Italia. Contemporaneamente anche la villeggiatura degli è diminuita per presenze e per durata.

E' stata necessaria quasi un'opera di restauro e di ricostruzione.

L'assessore regionale Michele Moretti (fin quando è rimasto in carica) ha tentato di favorire la valorizzazione di iniziative e località per troppo tempo trascurate. Slogans e campagne pubblicitarie hanno cominciato a qualche risultato positivo. La regione ha attirato l'attenzione dei villeggianti «*Piemonte al tempo delle fragole*», «*un mare di armonia la natura*», «*scegli il lago: l'altra vacanza*», «*Piemonte tempo della neve*». E' stato creato un interesse che sembrava perduto attorno alle località termali da dove zampillano acque miracolose per acciacchi dell'età dove si trovano anche paesaggi incantevoli.

L'assessorato regionale ha distribuito milioni in contributi e in mutui per favorire la ristrutturazione di alberghi e locande che disponevano di servizi chiaramente insufficienti.

Nel consuntivo 1982 risulta che il Piemonte è in grado di offrire 71.321 posti (per 1385 alberghi e 1455 locande) il che rappresenta un incremento dell'otto per cento rispetto agli anni precedenti.

Una paziente politica di rilancio e strutture adeguate, folklore e l'aiuto di una cucina casalinga che predispone all'ingordigia ha riportato il Piemonte ai primi posti degli interessi turistici. L'industria è tornata a essere una «voce» consistente dell'economia regionale.

Negli ultimi sei mesi del 1982, 18.651 persone hanno scelto di passare qualche giorno sulle colline dell'Astigiano, mentre l'anno precedente erano stati contati 17.410 turisti. Gli italiani sono saliti da 14 a 15 mila e gli stranieri da 7 a 9 mila.

Anche Alessandria ha chiuso in positivo il bilancio: 66.970 villeggianti contro i 66.226. Le vacanze in media si allungate di un paio di giorni.

Il Novarese con i laghi è andato benissimo. Torino è snobbata. Verbania, Stresa, Pallanza, Cannero, Cannobio, Arona hanno recuperato la loro clientela internazionale aumentando di 25 mila unità le presenze degli stranieri negli alberghi. 1978 erano stati registrati 284 mila turisti, nel 1980 290.779 e l'anno scorso sono superati i 300 mila.

Torino invece pare che non goda di molta attenzione come turistica. Dal 1981 1982 si sono perdute mila persone: 22 mila stranieri e 18 mila italiani in meno.

Significa che i segni confortanti della ripresa si scolano alle preoccupazioni di una crisi che si trascina da tempo. Le bellezze naturali, i musei ricchi di reperti interessanti, le pinacoteche, i palazzi di interesse storico non bastano da soli a sollecitare l'attenzione «promoter» del turismo.

LUNGO VIAGGIO PER MARE... *(Incisione di Baugean)*

...SI SCARICANO I BAGAGLI... *(Dis. di De Montaut)*

...E POI SULLA DILIGENZA *(Dis. di De Montaut)*

divide Camera: sono in arrivo trecento miliardi da dividere tra tutte le regioni

DEL TURISMO

- Albergatori e funzionari degli enti turistici risparmiano le critiche alla Regione Piemonte: «Dovremmo avere operatori qualificati»
- «A che valgono hotel da favola e spiagge di sogno se poi c'è solo treno che ci arriva ed è sempre in ritardo?»
- «Spesso non c'è la preparazione sufficiente: non siamo in grado di ricevere comitive, distribuirle, organizzare gite»

«Alla Regione Piemonte dovremo chiedere operatori qualificati e un turismo efficiente». Albergatori, organizzatori, addetti degli Ept sono dello stesso parere.

In passato hanno usato anche toni polemici nei confronti dell'amministrazione regionale: *«Su scala piemontese — rilevavano — c'è stata la riconferma stridente più tollerabile contrasto fra l'impostazione del settore commercio-turismo e la marginalità politica in cui è relegato»*. Gli investimenti insufficienti. assessori si sono mossi più con parole e buoni propositi che con iniziative vere e proprie.

A volte la promozione turistica si con strade agevoli e con mezzi comunicazione efficienti. *«A che valgono — sottolineano — alberghi da favola spiagge di sogno se poi c'è un solo treno che ci arriva questo è in ritardo costringe sfacchinate pazzesche?»*.

poi gli addetti ai lavori. *«Spesso non c'è la preparazione sufficiente — rilevano — non sono nelle condizioni di ricevere comitive, di distribuirle, di organizzare gite e serate, di parlare lingue diverse dall'italiano»*. Nel bilancio 1982 erano stati stanziati 300 milioni per la «riqualificazio- professionale». *«Ma* — aggiungono gli interessati — *si trattato di un vecchio finanziamento rimasto scoperto in precedenza e che quindi non ha influenza sulle iniziative che si intendono realizzare quest'anno l'anno prossimo»*.

Gli interessati del settore in particolare i rappresentanti dell'Unione regionale di commercio e turismo vorrebbero interpellati quando tratta prendere decisioni che riguardano direttamente il loro lavoro.

VAGONE DI 1ª CLASSE CANNES (*De Montaut*)

Perplessità in Liguria: «Ci aspettavamo di più»

- Il territorio regionale sarà diviso in dieci «bacini» turistici, ciascuno dei quali affidato ad un'«agenzia promozionale»
- Nel Savonese valutazioni sono contrastanti
- Carlo Buccelli, presidente dell'Associazione Albergatori, è ottimista: «Potremo lavorare con maggiore tranquillità ed ottenere finanziamenti a tasso particolarmente favorevole»

SAVONA — *La «legge quadro» per il turismo, approvata nei giorni scorsi, dopo anni di attesa, porta soltanto capitali freschi (300 miliardi in tre anni, da dividere fra le Regioni) dovrebbe creare strutture nuo- di promozione molto più agili ed efficaci di quelle esistenti. La Liguria, e soprattutto la provincia di Savona che ha la più ampia vocazione turistica della regione, dovrebbero ricevere boccata ossigeno. Aime- questa la speranza, anche se non mancano le perplessità.*

L'Ente turismo provinciale Aziende autonome (in Liguria sono 37 e il loro bilancio è quasi interamente assorbito spe- per il personale) saranno sostituite dalle aziende promozionali turistiche: il numero previsto per tutta la regione di dieci, tante quanti sono i «bacini» in cui verrà diviso territorio.

Si occuperanno della realizzazione di nuovi programmi e dell'informazione turisti- delle rispettive zone di competenza. La promozione estera del turismo è affidata all'agenzia regionale.

Carlo Buccelli, presidente dell'Associazione Albergatori provincia di Savona, spesso critico severo della passata gestione del turismo, ritiene la «legge quadro» un grosso passo in avanti per tutti gli operatori terziario. «Al di là dei soldi previsti per la promozione turistica — *dice* — la legge por- agli albergatori una maggiore tranquillità nel lavoro e la possibilità programmare l'attività futura. Lo consente il ripristino del vincolo sugli immobili destinati attività alberghiere».

L'abolizione di questo vincolo, in un recente passato, ha permesso alla speculazione di trasformare troppi hotels in appartamenti residences. Gran parte degli albergatori sono in affitto. Per molti, lo sfratto un rito che non veniva consumato soltanto in cambio canoni esosi. «In queste condizioni — *afferma il presidente degli albergatori* — impossibile rinnovare adeguatamente le nostre aziende».

Le nuove condizioni lavoro sono un aspetto di rilievo per gli operatori del settore, quello più rilevante è il riordino generale del turismo che consente una gestione più diretta da parte degli interessati. Finalmente il turismo viene affidato alla Regione che lo potrà gestire leggi proprie che non più rischio di venire respinte Roma.

La Regione Liguria ha predisposto per il turismo finanziamenti per 60 miliardi. «Questo significa — *spiega Buccelli* — che si possono ottenere finanziamenti agevolati (il 7% in meno del tasso praticato dalle banche) 350 milioni per miglioramenti di 1 miliardo la ristrutturazione delle aziende alberghiere».

operatori turistici contano, come hanno sempre fatto, sull'autofinanziamento. Sarà più congruo aumenterà il flusso dei clienti. A questo dovrebbe contribuire in maniera determinante la realizzazione, tramite le previdenze della «legge quadro», di quelle infrastrutture di cui la Liguria è più carente: sale per congressi, piscine e locali di effettivo supporto quanto può offrire l'albergo.

IMPERIA — *Era attesa da decenni ed finalmente arrivata, sia pure in «zona Cesarini». Ma i pareri sono discordi, almeno sul Ponente ligure. Negli ambienti interessati, non sembra che la «legge quadro» sul turismo, frettolosamente approvata dalla commissione Industria Senato, una settima- prima dello scioglimento delle Camere, abbia destato particolari entusiasmi. Tra gli addetti ai lavori, anzi, pare sia stata accolta piuttosto tiepidamente.*

quanto ha precisato il ministro Nicola Signorello, è prevista l'assegnazione di 300 miliardi per il triennio '83-'85, come strumento coordinamento della politica turistica. Commenta il comm. Carlo Raimondo, presidente dell'Associazione Albergatori di Diano Marina: «Di legge che regola- il turismo se sentiva la sità tempo: per fortuna ha visto luce prima delle elezioni, altrimenti chissà quan- avremmo dovuto attendere E' già qualcosa, purtroppo è tutt'altro che perfetta».

Secondo Raimondo vi sono preoccupazioni giustificate: «Tocca adesso alle Regioni prendere provvedimenti nell'ambito del quadro delineato appunto dalla legge. poi, gli stanziamenti decisamente in-

- In provincia Imperia i commenti sono «tiepidi»: «E' già qualcosa, ma purtroppo la legge è tutt'altro che perfetta»
- «Gli stanziamenti — sostiene Carlo Raimondo parlando nome degli albergatori di Diano Marina — sono decisamente insufficienti»
- Soddisfatto l'assessore regionale Gamalero: «Ora tocca a noi...»

sufficienti: 300 miliardi in tre anni briciole. Tra l'altro, soltanto 50 sono già stati reperiti: i rimanenti 250 dove presi?».

Neppure Andrassy Falciola, presidente dell'Ente provinciale per il turismo di Imperia, è entusiasta, anche se precisa che, pri- di esprimere giudizi, «è opportuno conoscere definitivo pubblicato sulla *Gazzetta Ufficiale*: la Camera ha infatti riportato modifiche».

Dice Falciola: «L'iniziativa sarà positiva porterà dei benefici soltanto se servirà a tenere il turismo nella giusta considerazione. fosse invece "aria fritta" non avrebbe alcun significato. La Liguria, gli Ept e le Aziende soggiorno si trovano in una situazione difficile: speriamo che legge offrire loro una boccata d'ossigeno». *Il cammino della pratica stato travagliato: di esaminarla, al occupati Senato, commissioni interni Camera e, infine commissione Industria del Senato.*

La legge, di tipo programmatico e di riordino di settore nel quale, d'ora in avanti, le Regioni potranno finalmente legiferare rischi, in piena autonomia, suscita reazioni favorevoli, con qualche riserva, soltanto a Genova.

Afferma l'assessore regionale al Turismo, Gustavo Gamalero: «La notizia rimbalzata da Roma ci riempito di soddisfazione. Bisogna compiere tuttavia uno sforzo per adeguare gli strumenti già esistenti, dagli Ept alle Aziende di soggiorno, alle esigenze del turismo moderno. Un obbligo noi lo abbiamo già assolto: era quello classificare gli esercizi alberghieri con le stelle. E' un grosso vantaggio, perché ci siamo così allineati agli standard europei».

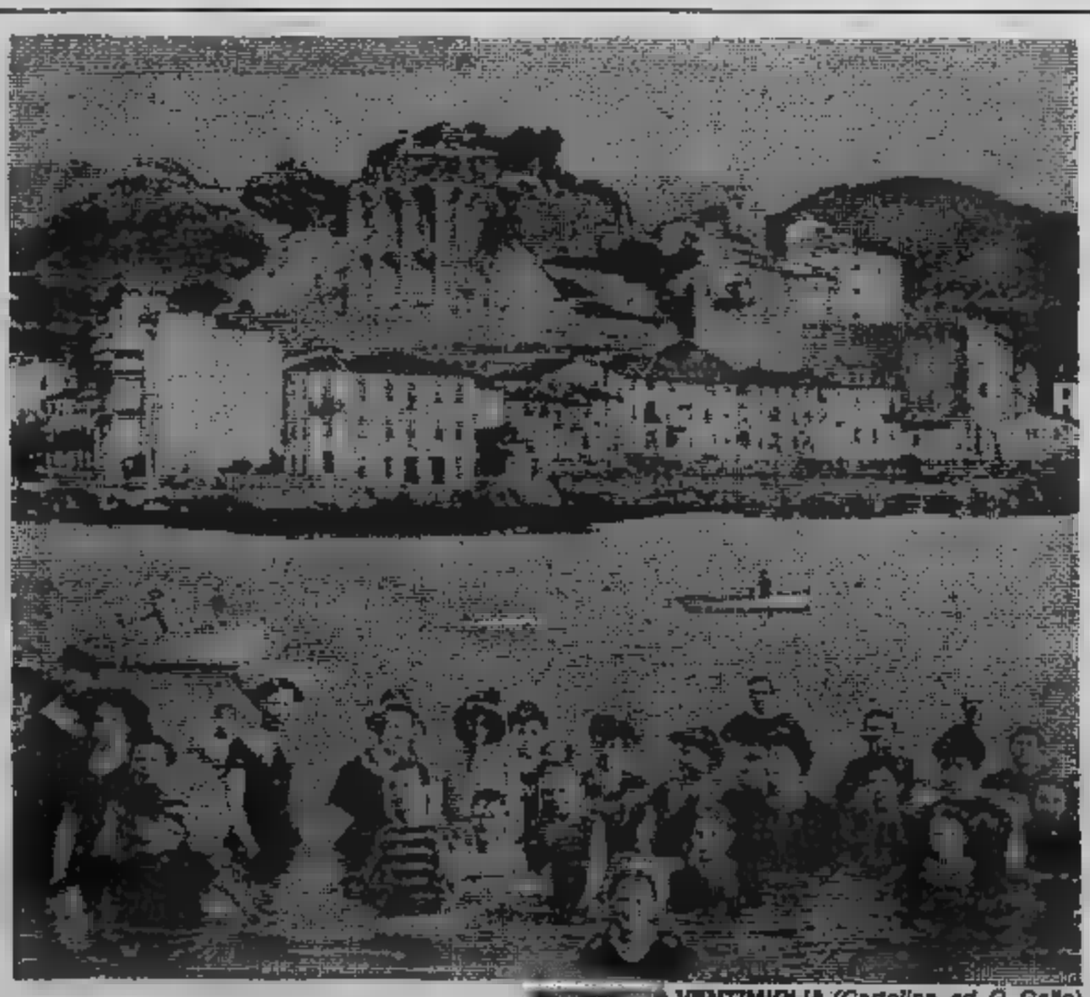

VENTIMIGLIA (*Cartolina, ed. G. Gallo*)

(Tutte le illustrazioni sono tratte da «La scoperta della Riviera», Sagep Editrice)

Servizi di
Lorenzo del Boca
Bruno Balbo
Stefano Delfino

ECONOMICI

In [redacted] di [redacted] di impiego o lavoro, l'[redacted] ricorda [redacted] 9.12.1977 n° [redacted] vieta discriminazioni [redacted] sesso e l'inserzionista è impegnato a rispettare [redacted] legge.

[redacted] Affari e capitali

[redacted] finanziamenti fiduciari mutui ipotecari artigiani commercianti piccole e [redacted] industrie, via S. Teresa [redacted]. Telefonare [redacted].

CELERMENTE [redacted] finanziamenti fiduciari [redacted] ipotecari. [redacted] richiede e si garantisce serietà. Tel. 447.4844.

[redacted] Finanziamenti [redacted] automezzi o immobili. Celerità, riservatezza, [redacted] modici. Torino, via Avogadro 19, telefoni 510.135 - 530.297.

[redacted] rapidi su automezzi [redacted] immobili conto effetti portafoglio serietà [redacted] Tel. 351.393

FINANZIARIA TORINESE s.r.l. prestiti a commercianti artigiani dipendenti e casalinghe. Tel. 011 632.433 ore ufficio.

PRIVATO concede finanziamenti ipotecari [redacted] immobili minimo 5 milioni. Per informazioni e appuntamenti tel. 657.837.

3 Aziende, negozi

A.A.A. [redacted] 838.038 cessione rilievo negozi. Visite [redacted] valutazioni commerciali senza [redacted].

A.A.A. AZIENDAL [redacted] 650.21.75 compravende attività di ogni genere e p[redacted]

A. CHIOSCO giornali posizione centrale cedo facilitazioni pagamento garantito incasso. Tel. Riva 594.727.

ABAMEC 535.038 macelleria equina Basso Canavese, utile L. 1 milione [redacted] causa salute cedo L. 60 milioni.

ADIACENTE piazza [redacted] Carlo in splendida posizione [redacted] pluriennale attività mobili e oggetti d'arte con licenza antiquariato e accessori. Informazioni in ufficio previo appuntamento. Studio Codoni tel. 530.871.

AFFARONE casa [redacted] formaggio unica [redacted] zona [redacted] L. 45 milioni al mese avendo[redacted] trasferimento. Tel. [redacted] 488.

[redacted] ferramenta elettrodomestici fronte mercato avendo per [redacted] diato realizzo. Tel. 309.5080.

[redacted] rivendita di pane [redacted] zione ottimo giro d'affari vendesi. Tel. 380.810.

AVVIATISSIMA latteria casa del formaggio [redacted] L. [redacted] mila [redacted] giorno ottima posizione punto [redacted] forte passaggio, vende. Tel. 380.810.

AVVIATISSIMA latteria, bar, zona piazza Massaua. Incass[redacted] 650 mila al giorno ottima posizione vendesi. Tel. [redacted]

[redacted] accessori auto allo [redacted] facile conduzione giro affari 800 milioni cedesi motivi salute. Tel. 442.298.

[redacted] Francia ottimo [redacted] golare incasso [redacted] mila giornaliere chiusura serale [redacted] vende dilazioni. Tel. 383.298.

BAR [redacted] gelateria favoloso incasso L. 2 milioni giornaliere incrementabile forte passaggio cedo anticipando L. 100 milioni. Tel. 537.213 - 517.280.

BAR super[redacted] incasso L. 800 mila giornaliere al[redacted] angolare chiusura serale domenicale Tel. 537.213 - 517.280

BAR super torrefazione [redacted] vicino grossi uffici comunali incasso L. 150 mila al giorno. Pistone tel. 506.3[redacted].

[redacted] torrefazione Borgo S. Paolo [redacted] L. [redacted] giorno chiusura serale e domenica vende [redacted] minimo anticipo. Tel. 383.298.

BOUTIQUE molto bella Borgaro reddito elevato cedo motivi [redacted] vero affare dilazionando. Tel. 548.231.

CEDESI avviata cartolibreria giocattoli zona Moncalieri. Tel. ore pasti 011 [redacted].

CEDO redditizia latteria bar gelateria in Barriera [redacted] incasso dimostrabile adatta per 2 persone. Tel. 259.745.

F. ZANONCELLI 581.694 cede S. Rita casa salumi formaggi attrezzatura modernissima [redacted] reddito.

F. ZANONCELLI 501.889 [redacted]de ristorante 80 coperti bar attrezzatura moderna [redacted] Torino Esposizioni.

F. [redacted] 581.694 cede moderna profumeria ottimo reddito zona commerciale grande passaggio.

GIOIELLERIA oreficeria orologeria avviata zona Crocetta sistemi sicurezza cedesi con o senza mer[redacted]. Prezzo L. 130 milioni trattabili più [redacted] Telefonare 546.259 ore ufficio.

GLOBO 519.845 torrefazione alcolici zona M. Cristina cibi cotti angolare L. [redacted] mila al dì. Solo contanti.

GLOBO 519.845 bar super corso Vittorio portici, affare L. 350 mila al dì, affitto equo minimo contanti e dilazioni.

GLOBO 519.845 acconciature zona S. [redacted] ottimo giro d'affari. [redacted] contanti L. 15 milioni e dilazione.

GLOBO 519.845 bar super zona S. Paolo [redacted] nuovo incasso L. 350 mila al [redacted]. Contanti L.[redacted] milioni e dilazione

[redacted] dischi radio tv tabelle XII e [redacted] via Nizza L. 28 milioni. Tel. 512.800 510.245 Studio [redacted]ente.

LOANO vicinanze [redacted] avviatissimo bar g[redacted] con grande dehor. Tel. 019 670.851.

MAG[redacted] negozio via Roma avviatissimo tabelle XII, XIV e varie. Reddito annuo dimostrabile L. 80 milioni. Richiesta L. 250 milioni esclusa merce. Massima riservatezza, esclusi intermediari. Telefonare 510 564.

MAGRO cede negozio via [redacted]ma avviatissimo tabelle XII, [redacted] e [redacted]. Reddito annuo dimostrabile L. [redacted] milioni. Richiesta L. 250 milioni esclusa merce. Massima [redacted], esclusi intermediari. Scrivere: «Publikompass 328 — 10100 Torino».

TABACCHI [redacted] profumeria giocattoli [redacted] incasso e posizione vendesi dilazioni pagamento. Tel. [redacted].

in Sicilia, vicino a Taormina, sta nascendo un'Opera d'Arte: l'altra Taormina.

Alle spalle della cittadina di Sant'Alessio Siculo, nelle immediate vicinanze di Taormina, [redacted] nascendo un villaggio-vacanze a dir poco strabiliante: **SANT'ALESSIO VILLAGE.**

Esso si estende su un'area di circa 280.000 mq. di cui solo [redacted] coperti. [redacted] rimanenza è ripartita tra verde privato e condominiale (tra cui un parco di 70.000 mq.) [redacted] e stradelle, [redacted] sociali, servizi, ecc.

La conformazione geografica del terreno, ad anfiteatro [redacted] Sant'Alessio Siculo, ha permesso la [redacted] di moduli abitativi entusiasticamente panoramici e perfettamente inseriti nella natura circostante.

SANT'ALESSIO VILLAGE

UNITÀ IMMOBILIARI

[redacted]

O[redacted] E GIARDINI IN PROPRIETÀ

Ac[redacted] unità in villa duplex composta da [redacted]/pranzo con angolo co[redacted], [redacted] letto, servizi, veranda e giardino in proprietà e acquistabile con lire

46 milioni

SANT'ALESSIO VILLAGE nasce dunque in una zona [redacted] elevato interesse turistico, paesaggistico e climatico ed è destinato a diventare un po' l'ideale continuazione [redacted] stessa Taormina.

Le rifiniture, [redacted] all'importanza dell'opera prevedono l'utilizzo [redacted] ceramiche CERDISA e MARAZZI; pino di [redacted] per i doppi infissi est[redacted] persiane e per le porte interne ed i portoncini [redacted] ingresso dogati le serie SINTESI o TAORMINA della CESAME per i sanitari.

Le condizioni di pagamento per l'unità da £. 46.000.000, prevedono [redacted] notazione, [redacted] £. 9.200.000 al compromesso, un'altra di Lire 23.000.000 ripartita in [redacted] di £. 500.000 [redacted] INTERESSE ed in ultimo, una quota di £. 9.200.000 [redacted] con Mutuo Fondiario [redacted] dilazioni da 1 a 7 [redacted]. Fanno parte del Villaggio prestigiose ville singole edificate su due piani (con terrazze e giardini in proprietà), il loro prezzo di vendita [redacted] e di [redacted]. È certamente un grosso affare ed un sicuro investimento se si considera che i prezzi oggi proposti sono promozionali e che [redacted] contratti di [redacted].

NESSUNA REVISIONE PREZZO [redacted]

Tourist division

promozione investimenti [redacted]

SANT'ALESSIO VILLAGE offre inoltre un nucleo sportivo comprendente due piscine, due campi da tennis ed [redacted] minigolf; un nucleo alberghiero con ristorante, self-service discoteca e boutique; un centro medico e sociale, inserito nel verde attrezzato di quartiere comprendente un altro campo da tennis ed un [redacted] nido; una serie di servizi ed infrastrutture con attività artigianali e commerciali.

PER [redacted] ALTRA INFORMAZIONE A TORINO:
TOURIST DIVISION
PALAZZO GALILEO
VIA SAN QUINTINO, 28
TEL. (011) 55.02.18
51.04.14

[redacted] INVIARMI, [redacted] PARTE MIA, ULTERIORI INFORMAZIONI SU [redacted] VILLAGE.

NOME ....
COGNOME ....
VIA .... N. ....
CITTÀ .... TEL. (..........) ....

Spedite l'allegato coupon al seguente indirizzo
TOURIST DIVISION
VIALE SAN MARTINO, IS. 101
98100 MESSINA

Altre informazioni telefoniche a:
CATANIA - Tel. (095) 31[redacted]
MESSINA - tel. (090) 29.38.9.34
CAPO D'ORLANDO - [redacted] (0941) 902.932

4 Terreni

AL mare tra Alassio e Finale [redacted] ter[redacted] spiaggia edificabilità approv[redacted] Tel. 019 668.109.

IMPRESA costruzioni cerca terreno edi[redacted] Torino e prima cintura. [redacted] 650.6042.

5 Locali e negozi

domande

NAZIONALCASE da 25 anni garanzia [redacted] nome: solo in Torino acquisiamo [redacted] rettamente e affitt[redacted] locali [redacted] genere seminterrati negozi. [redacted]. 781.459.

offerte

A. AFFITTASI privatamente [redacted] libero 500 mq più 300 mq cortile completo impianti. Tel. [redacted].

[redacted] vendesi locali uso laboratorio e magazzino mq 270 e [redacted] più 2 alloggi 100 mq caduno. [redacted]. 835.135.

AFFITTASI Beinasco fronte tangenziale [redacted] locale mq 2100 più 830 uffici e [redacted] cortile. Tel. 610.341.

[redacted] Pescarito locali industriali mq 750-1000-3000. Telefonare 610.341 - 544.956.

AFFITTASI zona piazza Carducci, 2 locali, mq [redacted] ciascuno con servizi impianto di illuminazione e forza. Tel. [redacted].

AFFITTO Collegno locale industriale [redacted] 1800 divisibili in [redacted] 900 uffici, cortile. Telefonare 610.341 - 544.956.

AFFITTO magazzino mq [redacted] uffici 4 vani [redacted] piazza Bengasi L. 580 mila mensili. Tel. [redacted].

AFFITTO [redacted] negozio mq [redacted] via Châtil[redacted] 13 adatto a laboratori [redacted] installatori o artigiani. Tel. [redacted].089.

AFFITTO Torino Nord locale [redacted] mq [redacted] uffici cortile. Tel. 610.341 - [redacted].958.

APPIA [redacted] mun negozio [redacted] varie metrature in [redacted] Francia Palazzo degli oblò vero affare. Tel. 513.751 - 517.289.

BOX libero corso Siracusa [redacted] Pitagora) in stabile recente L. [redacted] milioni ottimo reddito. Studio RD 535.211.

CAPANNONE 2400 mq su 2 piani ingressi carrai cortile zona Città Mercato affittiamo. Tel. Mec-Case 546.439.

CENTRO CASA [redacted] libero via S. Anselmo [redacted] negozio [redacted] 90 con magazzino sottostante, occasione L. [redacted] milioni.

[redacted] impresa vende box [redacted] tangenziale adiacente Hotel K11. Tel. [redacted] ufficio al 517.406.

EDILCASE vende in zona Santa Rita due unità immobiliari per deposito o laboratorio artigianale mq 250 e [redacted] trattabili anche separatamente. Tel. 548.154.

[redacted] industriale libero in [redacted] su 2 piani parcheggio custode mq 800 vendesi L. 180 milioni. Tel. 537.131.

[redacted] **VOLA** vende negozi via [redacted] Massimo, [redacted] metrature ottimo investimento. Tel. 657.824 - 655.580.

[redacted] libero [redacted] corso [redacted] 11 proprietario [redacted] L. 36 milioni [redacted] mila più 7 milioni [redacted] mila [redacted] residuo, [redacted] L. 21 milioni. Tel. 696.5604.

PIAZZA Statuto via S. Chiara sura negozio [redacted] locali mq 160 vuoti L. 120 milioni. [redacted] - 587.774.

UFFICIO
libero piazza Castello angolo via Po 140 mq L. 80 milioni vendo. Tel. 515.880 - 758.327.

[redacted] S. Paolo vendesi negozio 3 vetrine più magazzino e posto [redacted] occupati. Lux Casa, telefono 548.476.

7 Offerte lavoro e impiego

operai, autisti, [redacted]

A.A.A. A L. 1 milione me[redacted] cercansi ragazzi/e per facile lavoro. Via Mazzini 3[redacted] cortile angolo via Lagrange.

CERCASI pensionato per lavori di pulizia e piccola manutenzione. Tel. 640.7787 ore ufficio.

COLLINA Moncalieri famiglia [redacted] cerca collaboratrice domestica referenziata sua propria ore 8,30 - 18. Telefonare ufficio 537.715.

LITOGRAFIA cerca macchinista esperto stampa offset. T[redacted]. 274.3873.

commessi, baristi

SOCIETA' abbigliamento cerca abilissimo [redacted] responsabilità per qualificato negozio uomo-donna. Richiedesi notevole esperienza [redacted] referenze. Tel. 853.985.

impiegati

AOSTA signora/ina libera, anche [redacted] giornata, distinta presenza, [redacted]. Importante società per presentare a [redacted] clientela Aosta ultime novità. Scrivere specificando [redacted] telefonico a: «Publikompass 329 — 10100 Torino».

[redacted]/a 27/30 anni pratico/a lavori ufficio e direzione azienda noleggio camper cercasi. T[redacted]. 472.702.

[redacted]' immobiliare per ampliamento propri quadri cerca esperti venditori e acquisitori. Tel. 517.289 - 532.745.

tecnici

[redacted] costruzioni [redacted] diverse di assemblaggio cerca progettista [redacted] esperienza nel campo. Tel. 290.282.

PROGETTISTA stampi iniezione [redacted] esperto [redacted] minuteria in plastica [redacted] in Torino. [redacted] Et[redacted]

8 Rappresentanti

A Cuneo Vercelli Alessandria Torino cerchiamo venditori disponibili subito per vi[redacted] clientela offresi [redacted] guadagno mensile L. 1 milione 600 mila dimostrabili. Solo se realmente interessa[redacted] fissare colloquio telefonando allo 011 [redacted].

AUTOMOTOR Concessionaria Fiat [redacted] interessante attività esterna e interna cerca giovani venditori [redacted] 23/30 [redacted] Richiedesi esperienza [redacted] preferibilmente [redacted] settore, [redacted] propria e voglia [redacted] lavorare. Offre interessantissimo trattamento economico [redacted] inquadramento Enasarco. Presentarsi ore ufficio in via Cassini 46 zona Crocetta.

[redacted] importante gruppo internazionale seleziona per apertura negozio Ivrea personale maschile femminile o coniugi liberi subito. Il programma dell'azienda comprende corso istruzione teorico pratico sulla vendita al privato con moderni supporti pubblicitari radio televisivi. Al superamento del corso [redacted] negozio in Ivrea. Ottima retribuzione contratto [redacted] rappresentanti commercio. Scrivere: Publikompass 337 - 10100 Torino.

15 Autovetture

A.A.A.A.A. LINCARAUTO s.r.l. vende: Volvo [redacted] 1981 unico proprietario L. 5 milioni 250 mila - Delta del 1981 L. 7 milioni 400 mila - Peugeot 305 diesel pochi mesi L. 8 milioni 650 mila - Bmw 316 nero spoiler ruote in lega L. 6 milioni 950 mila - Beta HPE del 1981 unico proprietario L. 5 milioni [redacted] mila - Talbot Samba [redacted] km 3000 - [redacted] Alpine [redacted] unico proprietario L. 5 milioni [redacted] mila, con garanzia 6 mesi e lunghe rateizzazioni. Lincarauto, Concessionaria Lancia, corso Principe [redacted] 68 (anche il sabato).

A.A.A. [redacted] Autobenpasi, via Genova 261 - Torino, tel. [redacted]. Usato selezionato 126, 127, 128, 131, 132 1600, 132 2000, A112, R5, Horizon, [redacted] diesel, [redacted] Cv, GS 1200, CX diesel, Bmw 520 e molte altre. Visitateci.

A.A. ACQUISTIAMO autovetture [redacted] sinistrate [redacted] serietà pagamento immediato Automotor Concessionaria [redacted] via Cassini 46 merc[redacted] Crocetta, tel. 505.858 (aperto sabato pomeriggio).

[redacted] 131 super Mirafiori, Golf Gl, [redacted] cv, R4, 126, 127, 128, Visa, Ln. Commissionaria Citroën, Renault, Fiat Autobianchi, [redacted]kswagen. Si prenota 8x. Corso Svizzera 63/76, tel. 745.213 781.843.

ACQUISTIAMO
autovetture usate anche ipotecate pagando contanti Savea Concessionaria Lancia, corso Francia [redacted] Tel. 713.113 sabato [redacted] tutto il giorno.

ACQUISTIAMO vetture pagando il massimo in contanti. Lincarauto, corso P[redacted]pe Oddone 68 e corso Orbassano 72 ([redacted]che [redacted] sabato). Telefoni 472.047 - 581.006.

KITCAR — **AUTOCCASIONI**
Assortimento [redacted] di cilindrata e modelli di tutte le [redacted]he, omaggio niente, regali nessuno, solo cortesia, servizio, garanzia, prezzo adeguato. Anche senza anticipo, rateizzando per [redacted] mesi. KitCar, corso Belgio 101, tel. [redacted].9044.

[redacted] — **AUTOCCASIONI**
[redacted] autovetture di tutte le marche e cilindrate. Su queste autoccasioni ritiriamo qualsiasi permuta, con [redacted] anticipo veramente bassissimo rateizzando [redacted] cambiali sino a 36 [redacted]. KitCar, corso Belgio 101, telefono 599.9044.

AUTONORD VOLKSWAGEN
Golf e Audi CD Turbo diesel, pronta consegna. Tel. 262.2254.

A112 [redacted] noi costa di [redacted] condizioni irripetibili. Telefonateci al 472.047, Lincarauto [redacted] concessionaria Lancia Autobianchi, corso Principe Oddone 68 (anche il sabato).

[redacted] Alfetta 2.0 [redacted] '80 unico proprietario vera occasione cedesi. Automotor Concessionaria Fiat via Cassini [redacted] mercato Crocetta, tel. [redacted] (aperto anche sabato pomeriggio).

[redacted]
come usato trattiamo solo le [redacted] Bmw e le trattiamo [redacted] fossero [redacted]. Italcar, [redacted] Turati [redacted] telefono 505.252.

BMW 316-318 [redacted] modello sollecita consegna alla concessionaria Ces srl, via Pinelli 14, telefono 488.277.

[redacted] CX Pallas fine '80 blu completo optionals pochi km uniproprietario [redacted] con garanzia [redacted]de permuta ra[redacted] Fiorauto, [redacted] Turati 13 D.

DUCATO furgone [redacted] pochissimi mesi in garanzia a prezzo interessante. Automotor concessionaria [redacted] Cassini [redacted] mercato Crocetta. Tel. [redacted] aperto anche sabato pomeriggio.

FERRARI 208 Turbo nero [redacted] in perfette condizioni vende [redacted] Turati 63, tel. 501.314.

FIESTA G[redacted] '78 grigia, [redacted] interessante, con L. 500 mila di anticipo e versamenti mensili di L. 135 [redacted] Euromotor, corso P. Eugenio 11, tel. 521.1417.

FUORISTRADA GAZ 69
motore benzina [redacted] cc tinta bianco 7 posti totalmente [redacted] nuova L. 5 milioni 500 mila. Franscar, corso Vittorio Emanuele 208, telefono 758.282.

GOLF DIESEL GL
[redacted] 1982, [redacted] porte [redacted] unico proprietario. Torino Auto vende [redacted] garanzia. Corso Unione Sovietica 85, tel. 632.525.

GOLF [redacted]
verde [redacted] del 1981 unico proprietario 4 [redacted] marce 35 mila km. Torino Auto vende con garanzia. Corso Unione [redacted] 85, tel. 632.525

[redacted] X JS 5.3 [redacted]pé fine '82 verde racing metallizzato tutti gli optionals uniproprietario inurtata pochi km con garanzia vende permuta rateizza Fiorauto corso Turati 13/D.

[redacted] 4P To-Y, grigio metallizzato tutti gli optionals come nuova con garanzia vende permuta rateizza Fiorauto, corso Turati 26.

MERCEDES [redacted] D dicembre '79 silver [redacted] tutti gli accessori inurtata pochi [redacted] con garanzia vende permuta rateizza Fiorauto corso Turati 13/D.

MONTECARLO [redacted] metallizzato L. [redacted] milioni [redacted] garanzia. Automotor concessionaria Fiat via Cassini 46 tel. 505.858 aperto anche sabato pomerigg[redacted].

PININFARINA spider Europa pronta consegna vetri elettrici ruote in lega assortimento colori. Concessionaria ufficiale Automotor via Cassini 46 mercato Crocetta. Tel 505.858 aperto anche [redacted] pomeriggio.

PORSCHE [redacted] metallizzato in perfette condizioni vende Mondialcar [redacted] Turati 63, [redacted]. 501.314.

[redacted] vende Fiat 131 2500 super diesel berlina colore avio targata TO/J9... motore in rodaggio. Tel. 967.6528.

PROPOSTA Bella Lincarauto srl [redacted] Orbassano 72 concessionaria Lancia Autobianchi. A112 a partire da L. 6 [redacted] 990 mila, condizioni eccezionali e molti accessori. Valutiamo la vostra auto di più. Corso Orbassano 72 (anche il sabato t[redacted] il giorno).

[redacted] **ROVER** anno 82 bianco [redacted] sorlato vende Mondialcar corso Turati 63, tel. 501.314.

[redacted] vendo bellissima Renault 5 Alpine [redacted] come nuova fine 81. Tel. pasti 749.2131.

[redacted] dell'82 grigio metallizzato pochi km [redacted] permuta rateizza, Fiorauto, via Stradella 82. Tel. 215.743.

[redacted] 2.000, Rover [redacted] Turbo diesel, Range Rover, Land Rover e Metro nuove, vende permuta rateizza Fiorauto, via Stradella 82, tel. 215.743 - 216.0875.

SAAB 900 Turbo, 5 porte, '81 nero completo optionals come nuova pochi [redacted] inurtata con garanzia Saab vende permuta rateizza Fiorauto corso Turati 13/D.

[redacted] vendiamo 126, Panda, 112, Ritmo, 131, Alfa Romeo, Delta, [redacted], corso Raffaello 3, tel. 658.001.

TALBOT DIESEL
ultimo tipo 1.9 beige metallizzato 5° marcia servosterzo con leasing [redacted] cedibile quota contanti L. 3 milioni. Franscar, corso Vittorio Emanuele 208, telefono 758.282.

(continua)

sanet
s. colombo
[redacted]
Per [redacted]
Seterie - Cotoni - Lanerie - Scampoli
Sconti dal **20% al 50%**
[redacted] Castello 39 (piano nobile) (attiguo [redacted]) Tel. [redacted]
(Legge 19-3-1980 n. [redacted])

ossola
TV - VIDEO REGISTRATORI
ITT Schaub-Lorenz
3 ANNI GARANZIA
Torino - Corso Vercelli [redacted] - Tel. [redacted]
Cirié - P.za S. Giovanni 1 - Tel. [redacted]

DALL'URNA NON ESCE IL SINDACO TUTTO DA RIFARE IN CONSIGLIO

Novelli ha avuto 33 voti, gliene sono mancati cinque per la maggioranza assoluta I socialisti si sono astenuti - Al prossimo Consiglio basterà la maggioranza relativa

Quasi preferenze in città e soltanto più 33 voti su ottanta in consiglio nale. Stanotte Diego Novelli ha conosciuto nei numeri il peso che la storia giudiziaria sulle tangenti influito direttamente sulla figura politica; è rimasto il sindaco dimissionario, dopo che per tre votazioni, più per fatto formale che non volontà dell'assemblea elettiva, si è tentato di raggiungere maggioranza assoluta dei votanti, come prescrive il regolamento.

Visto che i presenti 75; la investitura guida di Torino esigeva voti. A Novelli, in e tre le votazioni, mancati cinque voti; ai candidati laici, prima repubblicano Ferrara e poi liberale Santoni, da tredici a undici. I socialisti si sono astenuti.

di Torino fino all'85 poteva anche uscire dal segreto dell'urna, ieri già alla vigilia si sapeva che, l'intesa tra comunisti e socialisti sul nome da porre al vertice di una rivista riprogrammata alleanza di sinistra, questo consiglio comunale non sarebbe uscito un primo cittadino.

L'ostacolo alla rifondazione della giunta Palazzo Civico era ed è Novelli. Il psi lo ha detto chiaramente, pci però ritiene che il veto abbia i giorni contati. Forse primo passo era proprio sgombrare cammino queste tre votazioni in cui si doveva raggiungere la maggioranza assoluta. otto giorni, il prossimo consiglio

IL SINDACO NOVELLI

le il sindaco può essere eletto con la maggioranza relativa.

pci l'ha (33 voti sugli seggi); se il psi vota scheda bianca (10 voti), ha annunciato, Torino — secondo il disegno dei comunisti — avrà di nuovo il sindaco, Diego Novelli, con il passare dei giorni, avrà, poi, anche una nuova giunta, socialcomunista, monocolore pci retta esternamente dal psi.

Per risolvere la crisi, mai, si devono percorrere per forza strade tortuose. Diversamente, ad esempio sempre hanno richiesto i liberali, i missini e da ieri i democristiani e socialdemocratico (ma non il psdi), la via d'uscita regolare è rappresentata dalle elezioni anticipate. Ma quanto alla città termini di tempo la procedura per arrivarci? «Ci vorrebbero mesi e mesi, tra commissariamento e campagna elettorale. La città ha problemi che non possono attendere» obiettano i comunisti.

Ieri in sala rossa pci psi hanno confermato la volontà per la maggioranza di sini- psi ha precisato che nel nuovo programma, concordato anche il psdi, ci sono punti da mettere in chiaro («Riguardano soprattutto l'urbanistica, tutto ciò che è moderno, che non è il diavolo oggi» dicono i socialisti). La lontananza si chiama Novelli: per il pci è l'unico sindaco in grado garantire credibilità all'istituzione, dopo lo scandalo. Per i socialisti il ricambio al vertice dovrebbe automatico. Capita così il psdi annuncia di non partecipare al voto stigmatizzando «la situazione di ingovernabilità in cui la chia maggioranza lascia la città».

La dc ha denunciato come l'oggetto del contendere pci psi sia la poltrona del sindaco, attenzioni il programma in una città attanagliata dalla crisi. Il pli ha parlato «matrimonio borghese tra due litigiosi»

Dopo accolto le dimissioni dei consiglieri arrestati Artusi e Gatti (sostituiti dc da Beraudo Pralormo e Balosso) del consigliere comunicazione giudiziaria Quagliotti (cui è subentrato nel pci l'indipendente Benedetti), si discusso se votare o meno l'elezione sindaco. I gruppi hanno deciso per il sì.

Alla prima il pci si schierato per Novelli (33 voti), il psi per la scheda bianpri, pli e per Franco Ferrara (pri), che ha ottenuto 25 voti, il msi per (4 voti). Alla seconda votazione il fronte laico-dc ha votato per Santoni, pli (22 voti), altre forze hanno mantenuto il primo orientamento. In battuta, ballottaggio tra i primi due candidati (Novelli e Santoni), pci ha votato Novelli (33), il psi il psdi scheda bianca (11), pli-pri-dc per il liberale Santoni (27), il msi per (4). Tutto come da copione. Il Consiglio le ritornerà sui banchi otto giorni. Per il nuovo sindaco di Torino basterà maggioranza relativa. O Novelli o la sorpresa.

Luciano Borghesan

Famiglia e giovani così nella Chiesa

Famiglia, giovani, adulti: ecco chi si rivolge in particolare Chiesa torinese tra l'83 e l'84. Lo dice il piano pastorale che indica così i settori privilegiati sui quali i credenti dovranno impegnarsi. Il documento traduce in precisi punti di riferimento le indicazioni della Cei, le preoccupazioni dei vescovi, richieste, proposte e idee scaturite da confronto ha attraversato tutta la diocesi.

Così ora le parrocchie, le comunità, i movimenti ecclesiali hanno «pista» su cui operare per programmare loro vita. «Lo considero strumento utile — affermato cardinale Anastasio Ballestrero — per abitudini nuove di collaborazione, convergenza pastorali anche per attuare le direttive della Chiesa italiana per gli "Anni Ottanta"».

Che cosa dice il piano pastorale? Fissa per le tre «zone attenzione» criteri e programmi. Famiglia: ribadita l'importanza corsi preparazione al matrimonio si invitano le comunità religiose far numero delle famiglie impegnate in prima persona a diffondere il Vangelo. Gli adulti debbono invece impegnarsi con maggiore vigore per attuare il messaggio che Concilio portato, cioè l'inizio di una stagione completa nuova sia sul piano dei diritti che su quello dei Per realizzare questo ambizioso progetto sta lavorando in Curia per lanciare nei prossimi mesi convegno interamente dedicato al significato e alle prospettive della partecipazione.

I giovani occupano un posto importante nel «piano». di disegnare, una mappa che riprenda tutti i gruppi che operano nel settore. Sono i rappresentano la Chiesa in cammino tanti problemi, ma anche grande speranza. Particolare attenzione verrà dedicata ai giovani emarginati e lontani. piano lascia spazio molti problemi ancora da affrontare, detta però indicazioni e proposte che tra l'83 e l'84 potranno raccogliere mille suggerimenti nella pratica quotidiana.

L'Indesit si ferma contro i «tagli» Domani manifestazione anche a Roma

Dopo la decisione a sorpresa di Pandolfi che ha escluso il gruppo dai provvedimenti per l'elettronica, l'azienda annuncia 1370 licenziamenti - Appello del Cipi che si riunirà giorni

Doveva essere l'anno ripresa e, per quanto riguarda settore elettronico, l'anno del battesimo d'una nuova società, la Rel, che avrebbe visto non più concorrenti ma alleate l'Indesit e la Zanussi, colossi in crisi. Invece, una decisione a sorpresa del ministro dell'Industria, Pandolfi, ha escluso la società di None dall'intervento dello per il rilancio dell'industria televisore. E l'Indesit, che sembrava incamminata sulla buona strada dopo gli anni difficili, in alto Almeno per il elettronico.

Ieri, in conferenza stampa all'Unione Industriale, Romano Mandassero, amministratore delegato dell'Indesit elettronica, ha confermato 1370 licenziamenti immediati ed ha attaccato duramente i politici «che ci prendono in giro da anni e ci hanno disillusi all'ultimo momento». Domani, i lavoratori del gruppo effettueranno tre ore di sciopero. Due le manifestazioni in programma: dinnanzi allo stabilimento, per chiedere il ritiro procedura di licenziamento; un'altra a Roma, davanti al ministro dell'Industria.

I lavoratori vogliono protestare contro scelta di Pandolfi riservare i miliardi legge per l'elettronica alla sola Zanussi e ad un di marche minori. «Una decisione — dicono — che troppo di clientelismo». Ieri sera, presso lo stabilimento di Orbassano, si svolta assemblea tutti i dipendenti, alla quale hanno partecipato i rappresentanti varie forze politiche.

scelta ministro dell'Industria, contrappongono tra l'altro i pareri contrari sia dell'ex-ministro del Bilancio Giorgio La Malfa, Guido Bodrato, suo successore nello stesso dicastero "collega" di Pandolfi nel dimissionario governo Fanfani. Nei giorni scorsi ministro piemontese ha sostenuto che la Indesit può «essere trascurata, sia per non disperdere tecnologie disponibili, perché — ha detto Bodrato — ho ben presente la grave situazione occupazionale Paese e del Piemonte in particolare».

Le decisioni dell'azienda. La Indesit elettronica intende, dunque, procedere al licenziamento immediato di 1370 dipendenti: operai, impiegati e tecnici dello stabilimento «6» di None, sia di Caserta. Va tenuto presente che, a subire i pesanti «tagli», saranno soprattutto i lavoratori già in cassa integrazione tre anni.

Ieri, l'ingegner Manassero ha chiesto al Cipi ripristinare, nella riunione prevista per fine il progetto iniziale integrazione tra le fabbriche di televisori Indesit e Zanussi. Solo di fronte questa decisione, l'azienda ritirerà i licenziamenti. Parole sono state rivolte, comunque, alla «concorrente» Zanussi, «da alleata si trasformata in nemica, presentando piano suo, mentre l'Indesit si rifiutava di chiedere allo Stato più del necessario».

I Indesit prospettano, infine, l'eventualità che vengano riaperte intentate contro la Zanussi, per aver una di loro brevetti sui televisori.

Polemico decisioni dell'Indesit si subito rivelato partito comunista. In comunicato della Federazione torinese, considera «di estrema gravità la decisione di procedere ai licenziamenti»: «E' una rinuncia dell'azienda misurarsi con la situazione di crisi attraversa il settore dell'elettronica consumo e battersi perché venga modificato il piano Pandolfi».

Il pci torinese attacca, inoltre, «l'atteggiamento irresponsabile incompetente del ministro Pandolfi»: «Il settore dell'elettronica di consumo ha possibilità di ripresa se si contrappone la salda della Zanussi a quella dell'Indesit e viceversa».

echi di cronaca

Progettiamo e arrediamo negozi appartamenti

C. Torino. Preventivi senza impegno,

Perché acquistare gli per bagno in un negozio?

Vendita in fabbrica. lo specchio con lo stesso decoro della plafoniera e box doccia su misura. Prezzi di fabbrica. Specchi per bagno Device. S.S. Rivoli-Avigliana km 17. Rotel. (011) 0641.

COMUNICATO URGENTE
IL MAGAZZINO DELLA CONFEZIONE

ADRIANO
VIA CARLO CAPELLI 47
(angolo Via Asinari di Bernezzo)

CONTINUA CON SUCCESSO LA

COLOSSALE VENDITA DI SFOLTIMENTO

di circa 10.000 capi abbigliamento delle migliori case europee in tessuti, in pelle e campionari a

PREZZI MAI VISTI

il tutto per pochissimi giorni

Vuole essere un omaggio alle migliaia di clienti e amici che ci seguono che capiranno questa stretta esigenza

Vi aspetto tutti
Bruno

MAGAZZINO DELLA CONFEZIONE

ADRIANO
VIA CARLO CAPELLI 47
(angolo Via Asinari di Bernezzo)

aff. comunic. legge 19-3-1980

STAMPA SERA PROVINCIA

Le notizie della «grande Torino»

Rivarolo: a ottobre per 600 del Valle Susa finisce la «cassa»?

La notizia circola negli ambienti sindacali - Sospensioni alla Bo-Fim - Buone notizie invece dalla Pam

RIVAROLO — *La Cassa integrazione straordinaria per oltre 600 dipendenti del Cotonificio Valle Susa dovrebbe scadere il prossimo mese di ottobre. La notizia sta circolando sempre maggiore insistensa negli ambienti sindacali della zona, anche se ancora la conferma ufficiale.*

Da oltre sei anni è scattata la Cassa integrazione per i dipendenti del Cvs, coinvolti dapprima nel «crack» Feli- Riva e poi nella massiccia ristrutturazione operata dalla Montedison-Montefibre, subentrata successivamente nella gestione del complesso tessile che un tempo dava lavoro ad oltre 1500 persone.

Dopo lunghe e complesse trattative, la mediazione della Regione Piemonte, due aziende «partner» subentrate nel Cvs rilevando parte tintoria e delle tessiture. E' sempre rimasto insoluto il problema per quanto riguarda 600 persone ritenute «eccedenti». Tutte le iniziative per risolvere questo difficile problema occupazionale per il momento non hanno avuto esito positivo.

Da Rivarolo si registra anche una notizia sindacale che riguarda la Bo-Fim, azienda specializzata nella costruzione di materiali didattici per la scuola. Trenta persone state però sospese a causa di quella che la direzione aziendale definisce «crisi momentanea» collegata un calo di commesse nell'intero settore.

Buone notizie vengono invece dalla Pam, che ad ottobre aprirà un nuovo punto vendita a Rivarolo. Durante un incontro fra sindacati e responsabili della società, presenti anche gli amministratori del Comune Rivarolo, è stata annunciata l'assunzione 40 persone.

«Dovranno provenire tutte dal della zona — *ha detto il direttore del personale alla Pam dottor Massagrande* — e rispettate tutte le norme di legge riguardo; soltanto persone comprese i 17 ed i 29 anni procederemo la chiamata diretta». *In pochi giorni Co- Rivarolo, che è posto ente intermedio fra sindacati e Pam in tutta questa vicenda occupazionale, sono già pervenute oltre 200 domande di assunzione: un inequivocabile segno della gravissima crisi occupazionale che sta caratterizzando l'area canavesana.*

Le richieste pot trasmesse alla Pam che a luglio inizierà i colloqui di selezione. Non è escluso che i 40 posti possano con il tempo aumentare.

g. n.

ULS DI SETTIMO PARALIZZATA DALLE ELEZIONI DI VOLPIANO

Sciolto il Consiglio comunale, decaduti gli 11 rappresentanti di Volpiano nella assemblea generale - Richiesta alla Regione di considerarli in carica

SETTIMO — *Le elezioni comunali Volpiano mettono in crisi l'Usl 28, che fa capo a Settimo. L'assemblea generale composta da 40 consiglieri comunali di Settimo, Volpiano, Leini e San Benigno rischia paralisi per almeno sei mesi, perché gli undici rappresentanti di Volpiano sono decaduti da alcuni giorni lo scioglimento Consiglio comunale della cittadina che il 26 giugno andrà alle urne.*

In sostanza i sei rappresentanti della minoranza (dc e indipendenti) e i cinque della maggioranza sinistra (pci e psi) in all'assemblea possono più partecipare alle riunioni perché hanno perso la qualifica di consiglieri comunali. Per sostituirli bisognerà attendere la convocazione del nuovo Consiglio comunale, la formazione della giunta e l'elezione degli 11 rappresentanti.

«Se a Volpiano non sorgeranno complicazioni per la formazione della nuova amministrazione — *dicono all'Usl di Settimo* — l'assemblea generale sarà di nuovo al completo gli consiglieri non prima di settembre. E' vero che il comitato di gestione continua funzionare per l'ordinaria amministrazione. Ma l'assemblea dovrà approvare entro il 30 giugno il bilancio di assestamento per l'83 che l'atto più importante dell'Usl».

Del degli undici consiglieri decaduti si è discusso nell'ultima assemblea generale, e una volta tanto maggioranza sono stati unanimi nell'approvare un documento cui si chiede alla Regione considerare ancora in carica i consiglieri Volpiano fino alla loro sostituzione.

L'ordine del giorno tra l'altro: «Con le elezioni nistrative nel Comune Volpiano ben 11 consiglieri su 40 dell'assemblea generale decadono in quanto la perdita della qualifica di consigliere comunale comporta appunto la decadenza automatica. Questo significa che il Comune Volpiano rappresenta una parte significativa dell'Usl perde seguito meccanismi di legge ogni rappresentatività all'interno dell'assemblea generale. legge regionale pur affrontando il problema di elezioni parziali durante i cinque validità dell'assemblea generale, condiziona il rinnovo parziale dell'assemblea quando in decadenza superano la metà dei consiglieri attribuiti al collegio dei Comuni. Questo caso non verifica nella nostra Usl».

Il documento prosegue: «Per superare i problemi di rappresentatività territoriale posti dalle elezioni comunali Volpiano l'assemblea generale chiede alla Regione, alle forze politiche esaminare con urgenza necessaria i problemi posti per avviarli con rapidità a soluzione. A tal fine l'assemblea suggerisce: a) l'emanazione parte dell'assessorato alla Sanità una circolare esplicativa che, attraverso il congelamento degli attuali componenti dell'assemblea generale che consiglieri comunali Volpiano, permetta il funzionamento dell'assemblea stessa nella pienezza dei poteri e della rappresentatività per tutto il periodo di norma di legge che ne permettono la sostituzione; b) la predisposizione di una legge di modifica che preveda il mantenimento, attraverso opportuni meccanismi, della rappresentatività comunale e dei gruppi politici esistenti attraverso sostituzione dei membri decaduti i nuovi consiglieri eletti».

«L'assemblea generale — *conclude il documento* — è sicura che i problemi sollevati anche per le implicazioni politico-amministrative che comporta nella nostra Usl, troveranno una sollecita risposta da parte della Regione».

Il sindaco di Brandizzo si candida alla Camera

Nelle liste del pci - Non dovrà dare dimissioni

BRANDIZZO — Il sindaco Oscar Bertetto, comunista, sarà nelle liste pci per la Camera dei deputati nella circoscrizione Torino - Novara - Vercelli. Bertetto, primo Brandizzo da tre anni dopo ricoperto l'incarico assessore servizi socio-sanitari nella precedente giunta sinistra, medico il Giovecchio» di Torino. Anche di elezione dovrà dimissioni da perché la legge lo prevede solo per i comuni di sopra dei 15 mila abitanti.

intanto proseguono le per l'ingresso giunta psdi a comunisti e sti. Le tre delegazioni stanno mettendo a punto il programma che essere realizzato i prossimi anni prima del termine della legislatura. Dopo l'annuncio in Consiglio dell'ingresso nella maggioranza del psdi, l'unico rappresentante questo partito, Bruno Marandola, diverrà Claudio Anselmo.

Per il pci è previsto altro avvicendamento: l'ex sindaco Giovanni Bresso ritornerà in giunta posto di Grospietro. I dimissionari avranno però un incarico come consiglieri delegati.

Il rimpasto sarà annunciato in Consiglio giugno dopo l'approvazione del bilancio.

Oggi e domani

• **Pro** — Questa sera, ore 20,45, cinema-teatro San Giuseppe (via Andrea Doria 18), proiezione del film «Sindrome cinese» James Bridges, Jack Lemmon, Jane Fonda e Michael Douglas. Alla manifestazione aderisce il «Comitato di controllo delle scelte energetiche».

• **Sioi-Piemonte** — Oggi, ore 18, salone degli Arazzi, via Lagrange 20, nuovo incontro del ciclo «Diplomazia ieri e oggi». Il dottor Alessandro Tassoni di Castelvecchio, ambasciatore d'Italia, parla sul : «La diplomazia italiana: esperienze un vecchio diplomatico; strutture operative e necessità dell'ora presente». Il ciclo è promosso Sioi, Società italiana per l'organizzazione internazionale.

• **Cenisia-Cit Turin** — Oggi, alle ore 18, convocazione quinta Commissione. All'ordine del giorno, l'assegnazione delle palestre per l'anno

Pescatori bloccati dalla piena del Po sono salvi a Verrua

Uno è di Collegno, l'altro di Torino - Anche un gregge circondato dall'acqua S. Maria di Crescentino

VERRUA SAVOIA — Brutta avventura, a lieto fine, due pescatori rimasti intrappolati un per improvvisa piena Po. Protagonisti, Giuliano Longhi, 33 anni, via Roma 33, Collegno, e Francesco Schiesaro, 32 anni, via Chambery 61, Torino.

Il è avvenuto ieri pomeriggio, verso le 17, nelle acque del tra Verrua Savoia Monestino. Secondo il suo racconto Giuliano Longhi, come altre volte, era Schiesaro, di primo mattino, a bordo una «Panda», in quella zona dove solitamente la pesca abbondante. I temporali dei giorni scorsi hanno giocato un brutto tiro ai due pescatori, i quali, nel primo pomeriggio, si sono accorti essere circondati dalle acque del fiume ingrossatesi colpo.

A questo punto Longhi, vedendo che era impossibile avvicinarsi all'auto, decideva entrare in acqua raggiungere la per l'intervento dei vigili del fuoco di Chivasso.

Con canotto, i pompieri hanno raggiunto la zona dove Schiesaro attendeva di essere in salvo. Pescatore, attrezzi e pesci pescati recuperati, mentre «Panda» rimaneva circondata dall'acqua.

Anche nei pressi di Santa di Crescentino, un pastore un gregge di circa 450 pecore rimasto bloccato piena Po. Sulla zona è intervenuto elicottero carabinieri, che ha ispezionato dall'alto tutto il d'acqua nel dubbio che qualche altro pescatore fosse rimasto isolato dalla piena.

Calosso
ti apre le porte
dei suoi laboratori.

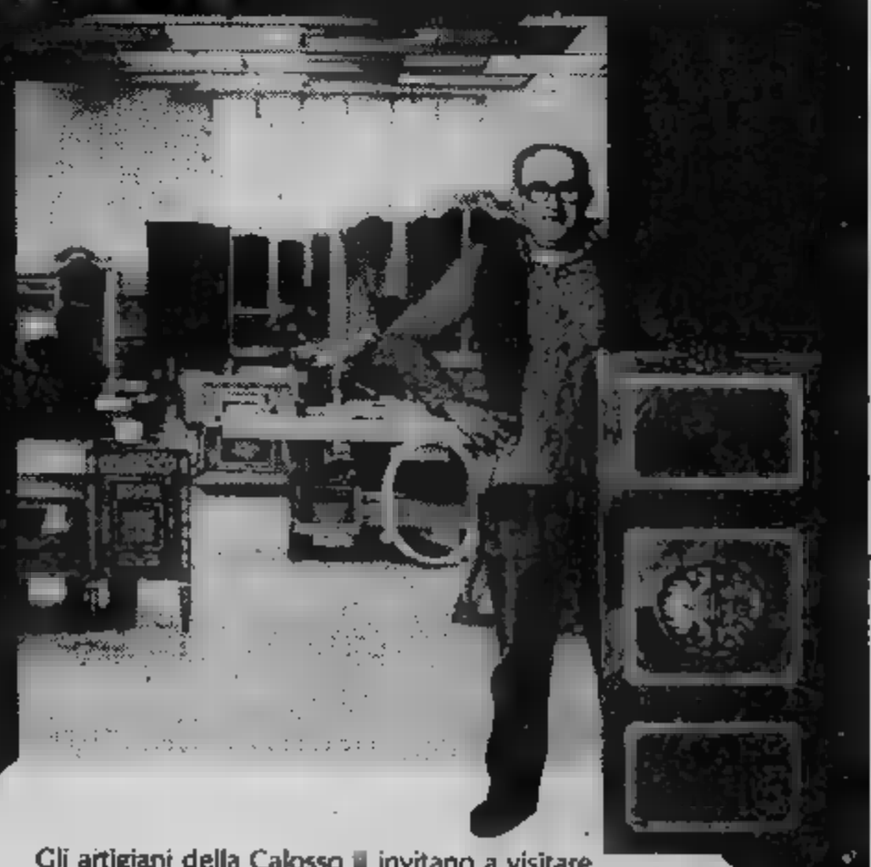

Gli artigiani della Calosso invitano a visitare i nuovi laboratori per farti "toccare mano" come nascono i mobili della collezione Calosso come vengono costruiti i mobili gli arredamenti su misura.

L'arte di fare i mobili d'arte
Esposizione: Via Torino, 41 - Tel. (0175) 41333
Nuovi laboratori: Regione Paschero
CALOSSO
SALUZZO

Condannati (8 mesi) e subito scarcerati Tosi e la moglie

condanna tribunale all'ex presidente dell'acquedotto Alessandro Tosi e moglie Liliana Eterno. Ieri sono stati condannati entrambi per illegale valuta ad otto mesi reclusione e milioni di multa con la sospensione condizionale pena e la menzione. I giudici della seconda sezione hanno accolto in pratica richieste del pubblico ministero Berardi.

Alessandro Tosi, socialista, che attualmente consigliere d'amministrazione (società gestisce il traforo del Frejus) e Liliana hanno ricorrere in appello pur avendo riacquistato immediatamente libertà dopo stati per una settimana agli arresti domiciliari.

Il loro legale, l'avvocato Badellino, che era infondata l'accusa di detenzione illegale di valuta estera trattandosi «*violazioni valutarie punibili con multe rientrano legge di depenalizzazione del novembre due anni fa*».

I guai per i coniugi Tosi sono iniziati dopo che il sostituto procuratore Rinaudo ordinò una perquisizione nel loro alloggio. I finanzieri scoprirono quasi 9 milioni tra francesi, pesetas spagnole e dollari americani. Secondo la legge il denaro cambia entro 30 giorni dal rientro Italia. In detenzione una somma superiore al previsto l'arresto: è quel che i coniugi Tosi.

Per Alessandro i problemi la giustizia non sono terminati perché è anche indiziato di interesse privato d'ufficio perché secondo alcune accuse avrebbe sunto, mentre presidente dell'acquedotto torinese, un impiegato mandatogli compagno di partito.

DOPO IL RITORNO DI TIZIANA ARRESTATE QUATTRO PERSONE

sospetta che volessero indurre la ragazzina prostituzione - E' in una casa Moncalieri dove le veniva raccomandato di non affacciarsi neppure alla finestra

La storia Tiziana, una scappatella bimba voglia di studiare, sta rivelando un gen spregiudicata, priva di scrupoli, capace di ogni atto anche davanti una fanciulla sprovveduta palesemente infantile. Sono quattro adulti implicate, tutte arrestate.

Tiziana entrata inconsciamente nel mondo della droga e della prostituzione rimolto. A salvarla è la massiccia pubblicità giornali, radio televisione, che ha costretto suoi sequestratori rinunciando a dei progetti che potevano perderla per sempre.

era allontanata giovedì pomeriggio andando a cercare rifugio presso le più affezionate scuola, che incontrato nelle elementari. Comprendendo che famiglia mai stata disposta coprirle la fuga finita un pullman e, inebriata cu-

GRAZIELLA DI FIGLIA

riosità da un'effimera libertà, ha cominciato lo scorrazzare là per tutto il pomeriggio e la sera sui pubblici fino a notte.

Nessuno si di lei, di questa bimba che andava col buio da un capolinea all'altro. sua «avventura» poteva finire a mezzanotte in piazza Solferino quando, ormai stanca e affamata, ha cercato aiuto dalla gente. Prima strillone di giornale che ormai vendeva, fresco di stampa, il giornale tino, poi da una donna esile, ancora giovane, che scesa sui marciapiedi cercare i soldi per una vita da drogata.

Priva quel rispetto morale verso i bambini che altre prostitute professioniste hanno dimostrato. Graziella Di Figlia, anni, ha avvicinato Tiziana, l'ha parlare di sé, degli studi, della famiglia. Sentito che si trattava ragazza le ha allora parlato del mestiere, della facilità cui faceva i soldi.

Così Tiziana l'ha seguita a casa ammaliata, facendosi ritrovare e accettando l'ospitalità anche quando arrivato l'amico della donna, lui pure tossicodipendente. Una relazione appena iniziata per Graziella Di aveva un altro uomo, pregiudicato, mobiliere Moncalieri. Ed a casa quest'ultimo che ragazzina fuggita da casa è finita, chiusa a chiave con il nipote di costui che in

Come l'avventura un problema che appartiene soltanto alle supposizioni. certa è fosse pubblicità scomparsa Tiziana il mobiliere non sarebbe su a disfarsene, liberandola ieri mattina a Porta Nuova.

La Costumi, un lungo e paziente lavoro, è riuscita a ritrosia Tiziana, rintracciando grazie all'indicazione del solo nome, Graziella, la Figlia questura, la dovuto poi essere ricoverata in ospedale per una crisi Poi permesso di rintracciare l'abitazione di Moncalieri dove la ragazzina era stata e che però Tiziana non avrebbe saputo ricordare, perché le era impedito anche di affacciarsi finestra.

Una brillante operazione Pellegrino che arrestato anche i quattro che cercavano approfittare una ancor bimba ingenua

Gli anni di piombo a Torino raccontati da Patrizio Peci

Ora emozionato, ora più sicuro il super-pentito dice chi erano i killers del partito armato - I processi Roma, Ancona, Genova Torino

Ancora Patrizio nell'aula bunker delle Vallette a ricordare gli «*anni piombo*». Il «*superpentito*» che, le confessioni, ha smantellato la colonna piemontese delle Brigate rosse, aggiunge, precisa, spiega. E, ogni volta, date, circostanze, nomi

Quando sono partiti per uccidere il brigadiere degli agenti di custodia Lorenzo Cotugno «*c'erano Ponti, Acella e Piancone*»; per il Coggiola «*c'erano Betassa, Nicola D'Amore e Peci*»; e ad ammazzare quei due poliziotti di venti anni, Salvatore Lanza e Salvatore Porceddu, mezzi addormentati pullmino davanti «Nuove» «*c'erano Nadia Ponti, Funciarelli, Fiore Acella*».

Sembravano un esercito i terroristi che avevano ferro fuoco città: e, invece, poi sempre le persone. Un gruppo di guardare in faccia gente che stramazzava terra morta. Assassini che, com'erano miraggio della rivoluzione proletaria, si accorgevano che la fabbrica era distante miglia dalle loro facilone sulla condizione operaia e che «*grandi masse*», polegioni del popolo, non si sognate di seguire il delirio.

Il sangue, la morte, i lutti, il dolore, disagio una vita politica avvelenata da dubbi e da rancori non trovano perché al processo.

Patrizio Peci, emozionato, più sicuro, si ferma fatti: era l'autista, premuto il grilletto, chi intervenuto per fronteggiare un'emergenza non prevista. perché inutile pensare che da dietro sbarre dove i «*duri*» sono occupati ad abborracciare analisi sulla nuova società capitalista e scrivere documenti che dovrebbero mettere in cattiva luce i «*pentiti*».

Questa schermaglia fra chi dietro e chi sta fuori le sbarre è un po' il fatto nuovo del dibattimento: la strategia dei rimasugli del terrore.

E' questo faccia-a-faccia deve preoccupare Patrizio Peci.

Il «*superpentito*» non è novellino. Ha cominciato la carriera fra le Brigate rosse San Benedetto Tronto quando lui e un manipolo di suoi amici bruciavano automobili «*fascisti*». Poi, passo dopo passo, ha salito i gradini dell'organizzazione delle Brigate latitante Milano, latitante a Torino, regolare comandante. Ha sparato e ha visto sparare, ha azzoppato i «*nemici*» democristiani e imprenditori e ne visti altri, ha ucciso e ha visto uccidere.

Da quando deciso chiudere con terrorismo e, Cambiano, ha cominciato raccontare quello che delle Brigate rosse, comparso davanti giudici di mezza Italia. Roma per il «*processo Moro*»; per alla Confapi e un paio di rapine; Genova per il processo alla colonna ligure che ha sacrato Guido Rossa; Torino.

Torino è l'appuntamento più difficile. la città dove il terrorismo aveva mostrato maggiore efficienza, dove c'erano tutti i suoi e dove aveva conosciuto Rosaria Roppoli che era stata la sua amica del cuore. Qui si aspetta gli attacchi più violenti dagli ultimi «*duri*» del terrore. **Lorenzo Del Boca**

Commercialisti al ministro: Denuncio-redditi a parte tempo

Il consiglio dell'Ordine dei dottori commercialisti di Torino ha chiesto al ministro Finanze, Francesco Forte, una «proroga adeguata» della scadenza del termine per la presentazione della denuncia dei redditi.

In telegramma, i commercialisti sostengono che è impossibile rispettare il termine del 31 maggio: «Mancano i moduli e ci sono difficoltà di applicazione della legge di rivalutazione per le società di persone le imprese individuali».

CITTÀ DI TORINO
Prov. Torino
Comprensorio Pinerolo
U.S.L.

Approvazione progetto di piano regolatore generale

IL SINDACO

l'articolo 15, 7° comma legge regionale 5-12-1977, 56, modificata con 20-5-1980, n. 50.

AVVISA

che il Consiglio comunale deliberazione in data 28-4-83 ha il progetto definitivo di Piano Regolatore Generale ai sensi del 6° comma art. 15 della predetta L.R. 56/77.

Il progetto definitivo è depositato presso la Segreteria pubblicato per pretorio per 30 giorni consecutivi (dal 16-5-83 al 14-6-83), durante i quali chiunque può prenderne visione normali orari

SINDACO
(Bosio Dr. Gino)

Compra al minuto a prezzi d'ingrosso!

La nostra nuova esclusiva politica di vendita!
Importazione diretta in grandi quantità, nessun intermediario, minimi ricarichi di utile... e il gioco è fatto!
Un gioco che vi consente scegliere nel più grande d'Europa di

TAPPETI PERSIANI, TURCHI, INDIANI PAKISTANI, RUSSI, CINESI

veramente puri prezzi d'ingrosso:

Scendiletto	cm. 100 × 60 ca	PREZZO C.I.T.O. da L. 90.000
Tappeto anatolia	cm. 150 90 ca	PREZZO C.I.T.O. da L.
Tappeto pakistano	200 × 140 ca	PREZZO C.I.T.O. da L. 350.000
Tappeto cinese	cm. 250 × 150 ca	C.I.T.O. da L. 690.000
Tappeto turco	cm. 300 × 200 ca	PREZZO C.I.T.O. da L. 1.200.000

PAGAMENTO DILAZIONATO

In più i vantaggi della grande Formula C.I.T.O. **«Compri in Contanti, Paghi a Rate»**. L'enorme ed esclusiva comodità dilazioni sino **a 12 mesi** senza cambiali, né interessi ... né maggiorazioni!!
E i tappeti? Li si porta subito casa, naturalmente.

INVESTIMENTO GARANTITO

Un tappeto orientale è un grande investimento: alla C.I.T.O. è un grande investimento garantito. Con i nostri **Certificati di Rivalutazione** vi assicuriamo infatti una rivalutazione **minima annua del 15%** sul prezzo da voi pagato.
Quale migliore garanzia!

CITO CENTRO IMPORTAZIONE TAPPETI ORIENTALI

La somma più alta di convenienze.

TORINO ge 10 Tel.(011)519665
MILANO ang. via Settala Tel.(02)2716803

agenzia 29 2372

Un premio per Alberione

Indetto da «Famiglia cristiana» è ispirato all'informazione e alla pace

ALBA — *(g. f.)* Un premio giornalistico nazionale sul tema *«L'informazione - Nuovo dinamismo della pace»* è stato indetto dalla società S. Paolo (editrice della rivista *«Famiglia Cristiana»*) nel centenario della nascita del fondatore, don Giacomo Alberione (1884-1971). E' suddiviso in tre sezioni: stampa, radio e cinetelevisione.

Il monte premi di 15 milioni sarà suddiviso in un primo premio assoluto di 6 milioni e in tre primi premi da 3 milioni per le tre sezioni. Sono ammesse opere inedite ed originali (articoli, servizi speciali, inchieste e documentari ecc.) pubblicate e trasmesse nel periodo 4 aprile '83-4 aprile '84.

«Il tema del concorso — dicono gli organizzatori — *si ispira alla 17ª giornata mondiale delle comunicazione sociale, tenutasi domenica scorsa e che quest'anno ha avuto per tema "Le comunicazioni sociali e la promozione della pace". I mass-media che possono portare un contributo essenziale alla pace tra le nazioni, le classi sociali, tra razze e generazioni»*.

La partecipazione è gratuita e le opere devono pervenire alla «Segreteria Premio don Alberione — Monte Rosa 31, Milano — tel. 02/4992941» entro il 29 febbraio '84. La premiazione avrà luogo nel successivo mese di aprile.

La giuria è presieduta dal direttore generale della S. Paolo, don Renato Perino, e ne fanno parte scrittori, giornalisti e registi.

Rivoluzione del traffico Savona cambia immagine

Il «Piano dei servizi» allo studio dell'Assessorato all'urbanistica

SAVONA — Se si troveranno i miliardi necessari, saranno superate le prevedibili difficoltà di ordine politico-amministrativo e burocratico, vi sarà l'appoggio della Regione, dell'Anas, di enti pubblici e di operatori privati, tra qualche anno la viabilità del comprensorio savonese sarà completamente rivoluzionata.

Sopraelevate, strade di scorrimento veloce, corsie preferenziali, collegamenti diretti tra autostrade e porto, isole pedonali e parcheggi sotterranei dovrebbero consentire di abbattere quella morsa che cinge la città, formata da centinaia e centinaia di automezzi pesanti, autovetture e altri mezzi di trasporto.

Il «piano dei servizi», oggi allo studio dell'assessorato all'urbanistica del Comune di Savona — presieduto dall'architetto Massimo De Dominicis — prevede una serie di interventi che cambieranno, se attuati, il volto della città.

Sinteticamente, fra i lavori è prevista una sopraelevata sul torrente Letimbro che collegherà l'autostrada per Genova a corso Mazzini. Da qui partirà una nuova strada che correndo a fianco della vecchia linea ferroviaria per il porto raggiungerà lo scalo marittimo. In tal modo verrà eliminato tutto il traffico pesante dal centro città. Infatti anche gli autotreni che si serviranno dell'autoparco dell'Agip, in costruzione all'interno del nodo autostradale di Zinola, potranno raggiungere il porto servendosi del primo tratto dell'autostrada per Genova imboccando, quindi, la nuova sopraelevata.

Per i collegamenti con la zona di Levante, cioè con Albissola, si pensa di raddoppiare la dismessa linea ferroviaria Savona-Genova. *«Con una spesa di soli sei miliardi* — spiega l'assessore — *sarà possibile creare una nuova strada e un unico che alleggerirà notevolmente la Via Aurelia sulla quale si va oggi ad una media di chilometri all'ora. Ciò vuol dire che in determinati periodi le macchine procedono a 300 metri all'ora»*.

La ex ferrata verrebbe collegata all'Oltrelettimbro con un ponte sul torrente. Raggiunta Albissola Mare, in località Grana, potrebbe arrivare ad Albissola Superiore con un ponte sul Sansobbia. In questo modo anche il centro di Albissola verrebbe liberato da gran parte del traffico odierno e indubbi benefici per il turismo.

Inoltre, poco prima della galleria di Valloria, questa strada potrebbe essere collegata al nuovo ospedale (iniziato quasi 8 anni fa e non ancora ultimato) cittadino che è servito da un'unica stretta via di comunicazione.

Il «piano» scarterà poi la costruzione della strada di scorrimento (troppo costosa) che era stata prevista alle spalle del nuovo quartiere della 167 di Legino, ma indicherà altre soluzioni economicamente più valide.

Vittime della guerra aperta sottoscrizione

Imperia vuole costruire un monumento ai caduti dell'ultimo conflitto mondiale

IMPERIA — *(s. d.)* Una sottoscrizione pubblica è stata indetta dal Comune di Imperia per un monumento alle vittime civili dell'ultima guerra mondiale. Ad aprire la raccolta, è stato il sindaco Claudio Scajola, con un'offerta di 50 mila lire. L'iniziativa era stata decisa il 22 dicembre scorso dalla giunta, che ha dato mandato all'assessore Gerolamo Saglietto di coordinarla.

«Nel quarantesimo anniversario del terribile '43 — spiega Saglietto — *si è pensato di realizzare un monumento che commemori e celebri il sacrificio di tanti concittadini innocenti, che hanno avuto il solo torto di essere rimasti, nonostante la guerra, saldamente attaccati alla loro città e alle loro stabili occupazioni, caduti a migliaia e in conseguenza dell'enorme potenza delle azioni belliche ben al di là del tradizionale limite della trincea»*.

Tutta la provincia, in quel periodo, pur senza sede di grandi complessi industriali e di rilevanti installazioni militari, subì danni ingenti. Elevato era stato il numero delle vittime civili: specialmente martoriata fu Ventimiglia, molte delle cui case portano oggi sulle facciate i segni della mitraglia e delle schegge delle bombe.

Alessandria — Questa sera, alle 21.15, nel Salone del Conservatorio musicale di via Parma, il professor Vincenzo Cappelletti, ordinario di Storia della Scienza all'Università di Roma, parlerà sul tema: «Evoluzione ed evoluzionismo». La manifestazione è a cura del Centro di Cultura dell'Università cattolica.

Ilor e Irpef alle Poste

Presso tutti gli uffici postali è possibile effettuare il pagamento a saldo dell'Ilor e dell'Irpef oltre alla addizionale Ilor con scadenza 31-5-1983. Per i versamenti a disposizione dei contribuenti, presso tutti gli uffici postali, appositi moduli di conto corrente postale. L'operazione di versamento è esente da tasse.

Per qualsiasi difficoltà che gli utenti dovessero incontrare nell'esecuzione dell'operazione di versamento, potranno rivolgersi, per chiarimenti e segnalazioni, ai seguenti numeri telefonici: 0165 41.415, Direzione provinciale poste, Aosta; 0131 53.108, Alessandria; 0141 54.022, Asti; 0171 67.753, Cuneo; 0321 28.625, Novara; 0161, 64.689, Vercelli.

Grandi film anni speciali

SANREMO — *(s. d.)* Con il nuovo impianto sonoro su un ottico-magnetico, ricco di effetti spettacolari, al cinema Centrale di Sanremo verranno programmate, dal maggio ai primi di giugno, una serie di anteprime e di film di successo della passata stagione.

Ad aprire la serie, giovedì, sarà «La traviata» di Zeffirelli. Seguiranno «E.T.», «Pink Floyd the Wall», «Rambo», «Time is on our side» (con i Rolling Stones) e «Suspiria».

In funzione la discarica controllata dell'Oltrepò

— *(g. g.)* La prima discarica controllata dell'Oltrepò pavese entrerà in funzione lunedì 23 maggio. E' stata [illegible] provinciale ha stanziato il contributo della Regione Lombardia che ha stanziato 600 milioni.

Riceverà i rifiuti solidi dei 78 Comuni dell'Oltrepò, di alcuni Comuni della Lomellina ed anche della città di Pavia e del circondario.

Con l'apertura della discarica controllata [illegible] provinciale all'ecologia ha ordinato la chiusura di tutte le discariche comunali esistenti nel territorio perché inquinanti.

La discarica di Casatisma sarà gestita dal Consorzio raccolta trasporto e smaltimento rifiuti Oltrepò Pavese

---

E' improvvisamente mancato ai suoi cari

Enzo Crosti

Ne danno il doloroso annuncio la sorella Marcella, il fratello Giulio con la moglie Dea e la figlia Ester col marito, cognati, cognate, nipoti, amici e parenti tutti. I funerali si svolgeranno martedì 17 maggio. Alle ore 14,15 dall'Ospedale Molinette (via Santena) per il Cimitero Generale, Tempio Crematorio (corso Novara). La presente è partecipazione e ringraziamento.
— Torino, 16 maggio 1983.

Il Consiglio di amministrazione, i Dirigenti ed il Personale tutto della Ilpea partecipano al dolore della famiglia per la scomparsa di

Enzo Crosti

— Torino, 16 maggio 1983.

E' mancata ai suoi cari

Marianna Brizio in Scaglia

Ne danno il doloroso annuncio: il marito, il figlio, la nuora, la nipotina Luisa, il fratello, la sorella, cognato, cognata, nipoti e parenti tutti. Funerali oggi 17 c.m. ore 14 ospedale Martini, via Tofane, indi la cara salma proseguirà per Bra.
— Torino, 14 maggio 1983.

Dopo lunghe sofferenze il pensionamento

Anna Maria Canigila

Lo annunciano con immenso dolore il marito e i figli con le famiglie. La famiglia ringrazia il personale medico e paramedico dell'ospedale S. Vito per la premurosa assistenza. Funerali mercoledì 18/5 ore 8,30 Parrocchia S. Agnese, c.so Monpalieri.
— Torino, 17 maggio 1983.

Domenica 15 maggio è improvvisamente mancato ai suoi cari il

dottor Manfredi Fenici

Lo annunciano con profondo dolore ad avvenuta la moglie Luigia Biasi, i figli Pietro e Paolo, la nuora Antonella e Valeria, i nipoti Manfredi, Camilla, Corrado e i familiari tutti.
— Feno, 17 maggio 1983.

Dopo oltre 30 anni di collaborazione e amicizia abbiamo perso il caro

Maurice Pichon

Presidente della Fibres

Tutta la famiglia di Eugenio Audisio, Allara, Rangoni, Cacciamo, piange il dolore dei suoi famigliari.
— Torino - Saint-Etienne, 17-5-1983

La Spa Dual-Sanitaly, concessionaria Gibaud Italia, la Direzione, i Rappresentanti, gli Impiegati e le Maestranze, ricordano con rimpianto il signor

Maurice Pichon

— Torino, 17 maggio 1983

Mariangela Fulvio Di partecipa al dolore di Guido per la perdita della mamma

Rosa Giordano

— Torino, 17 maggio 1983.

Dopo lunghe sofferenze è mancato all'affetto dei suoi cari

Giuseppe Fasano

Cavaliere di Vittorio Veneto

anni 88

L'annunciano con dolore la moglie Cristina, la cognata, nipoti, cugini e parenti tutti. Funerali in Torino mercoledì corrente ore 8,30 della chiesa parrocchiale di Misericordia (via Cigna). La presente è partecipazione e ringraziamento.
— Torino, 15 maggio 1983.

E'

Perotti

Anziano

Lo annunciano: il fratello: Giuseppe, la sorella Albina, il nipote I funerali mercoledì ore 8,30 Maurizio. La presente è partecipazione e ringraziamento. Non fiori ma offerte all'Airc.
— Torino, 15 maggio

E' all'affetto della sua Elda

ing. Igino

Anna, Ella, Giuseppe e si uniscono al dolore di Roberto, Franco, Marilena e Nilla Gemi. Maria Elena piange con Stefano e Nicoletta.
— Verona, Clinica Città di Verona, maggio 1983

E' mancato all'affetto dei suoi cari

Agostino

anziano FIAT

Ne danno il triste annuncio la moglie Anna, la figlia Marianna col marito Luciano e il nipote I funerali martedì 17 ore 15 in Rivalta. Partenza ore 14,30 dall'ospedale S. Luigi. La è partecipazione e ringraziamento.
— Torino, 17 maggio 1983.

Cristianamente è mancato all'affetto dei suoi cari

Corrado Chiara

Lo annunciano la moglie Amalia, sorella, cognati, nipoti e parenti tutti. Funerali mercoledì 18 maggio 1983 nella parrocchia di Villata di Vallenera alle ore Partenza dall'ospedale Molinette ore 14. La presente è partecipazione e ringraziamento.
— Torino, 17 maggio 1983

Condomini, inquilini ed della casa di via n. 87/89/91 Torino partecipano al dolore della famiglia per la scomparsa del sig.

Corrado Chiara

— Torino, 18 maggio 1983.

E' mancato

Giovanni Anselmo

Funerali mercoledì 18 c.m. ore 14,30 ospedale S. Luigi indi sepoltura a Trana.
— Trana, 17 maggio 1983.

E' cristianamente mancata all'affetto dei suoi cari

Enrichetta Giobbio ved. Bruno

Ne danno il doloroso annuncio i figli Luciana con il marito Carlo Cerutti e i figli Luigi con Consolata e Alice; Patrizia con Giorgio, Giancarlo e Luca, Manuela con Adriano, Giacomo e Pietro, Simona con Angelo; Anna con la figlia Enrica Aucisio; Livio con la moglie Gianna Sertirana ed Enrico; nipoti e parenti. Un particolare ringraziamento alla signorina Irma Bianco per l'affettuosa assistenza. I funerali avranno luogo oggi martedì 17 alle ore 14,30 nella parrocchia di Santa Teresa del Bambino Gesù, via Dei Verzaschi 48. La salma sarà tumulata nel Cimitero di Sommariva
— Torino, 17 maggio 1983

Prendono parte al lutto gli amici dott. Bausano e signora, Sergio, Maria Assunta e Barbara Bertola, famiglia Ezio, Cesare e Pina Bertoli, Mario e Laura Monge, Nini Provenzani, Arturo e Carlo Rabbia.

Commossi partecipano al dolore dei famigliari:
Lina Chiara
Giorgio e Marianna Lasca
Alfredo e Luigina Torre
Giovanni e Dalila Bruno

Emilia Guidetti Sertirana, Marisa, Carla, Giorgio e Sertirana partecipano al lutto e sono affettuosamente vicini a Livio per la della cara mamma

Enrichetta Bruno Giobbio

— Torino, 18 maggio 1983.

Cristianamente è mancato il

comm. Luigi

FIAT

Lo piangono la moglie Mariuccia Cretier, il figlio Valentino, le sorelle Luigina, Anna, e nipoti tutti. Funerali ore 16 partendo dall'ospedale: Messa funebre in Cattedrale.
— Aosta, 17 maggio 1983.

E' improvvisamente mancata ai suoi

Margherita Cena ved.

lo annunciano: la figlia Luisa marito Fausto e nipote Roberto, parenti tutti. Funerali mercoledì 18 ore 8,15 via Brandizzo 12. La presente è partecipazione e ringraziamento
— Torino, 16 maggio 1983

Cristianamente è mancata all'affetto dei suoi cari

Felicina ved. Carpignano

Lo annunciano i figli Velter con la moglie e l'adorata I funerali avranno luogo mercoledì 18 corr. alle 10,15 partendo dall'ospedale Molinette. La presente è partecipazione e ringraziamento.
— Torino, 15 maggio 1983.

RINGRAZIAMENTI

La famiglia Demichelis e Alberti sentitamente ringraziano quanti hanno preso parte al loro grande dolore per la scomparsa del compianto

Cesare Demichelis

— Torino, 17 maggio 1983.

ANNIVERSARI

1979 1983

Nel anniversario scomparsa del

CAV. Di CROCE

Angelo Riccadonna

I suoi cari ricordano con profondo rimpianto.
— Canelli, 17 maggio 1983.

1983

Da venti anni il

COMM.

Adolfo Odisio-Grassi

è sempre vivo nel cuore di sua moglie.
— Torino, 17 maggio 1983.

1983

I nipoti e Leardi rinnovano affetto e gratitudine le grandi doti del caro zio

Adolfo Odisio-Grassi

nel 20° anniversario di sua scomparsa
— Valenza-Genova, 17 maggio 1983.

1963 1983

I Padri Giuseppini e la Parrocchia Nostra Signora della Salute ricordano il

COMM.

Adolfo Odisio-Grassi

Benefattore insigne.

1982 1983

primo anniversario della scomparsa di

Spagarino Bettarello

I suoi familiari la ricordano tanto affetto. S. Messa 17 maggio ore 18 parrocchia Divina Provvidenza, via Carrera 11.

1979-1982 1983

Balocco Gragia Corso ved. Balocco

Riunite nello spirito, vive ricordo.

1980

Margherita Il Occhiena

Sempre ricordata rimpianta. Santa Messa mercoledì 18 maggio ore 18, parrocchia Crocetta.

1981

dott. José Zenatello

Nel vuoto incolmabile l'amore sempre viva ogni giorno del tuo dolcissimo meraviglioso ricordo. La Santa di suffragio è stata celebrata rev. don Pollarolo.

La gigantesca massa di terra si è abbattuta all'uscita [redacted] del [redacted] del Bianco

Si è [redacted] la notte [redacted] fango [redacted] valanga [redacted] fatto altre vittime?

CHAMONIX — Si è scavato tutta la notte [redacted] luce delle torce elettriche nel fango della valanga che ieri pomeriggio si [redacted] staccata dal versante francese [redacted] Bianco [redacted] ha investito il piazzale francese del Traforo. Un uomo [redacted] rimasto ferito, ma si teme che altre vittime siano rimaste imprigionate sotto l'enorme massa di terra mista a neve.

La gigantesca valanga si è staccata ieri [redacted] 14,05 dalle pendici dell'Aguille du Midi, ha investito il piazzale fran- [redacted] del Traforo [redacted] M. Bianco, ha [redacted] alcuni piloni [redacted] vecchia funivia [redacted] in disuso e si è fermata [redacted] km più in basso dopo [redacted] attraversato per due volte la strada [redacted] che collega [redacted] traforo con Chamonix.

Il bilancio provvisorio [redacted] un ferito grave, [redacted] boscaiolo [redacted] Chamonix che si trovava nella zona per fare legna. Testimoni oculari segnalano una donna, forse svizzera, che in auto, aveva [redacted] passato il pedaggio e risulta introvabile. Pare che un'altra donna, con un bambino [redacted] aggirasse [redacted] piedi nella zona. E' comunque molto difficile stabilire il numero delle persone coinvolte. A parte il traffico abbastanza consistente, soprattutto quello commerciale, [redacted] zona è frequentata da numerosi escursionisti.

Almeno 200, fra guide, gendarmi e pompieri, ai quali si sono [redacted] per la solidarietà spontanea che lega gli [redacted] montagna, i [redacted] finanzieri [redacted] Soccorso Alpino [redacted] le Guide di Courmayeur stanno sondando l'enorme [redacted] di neve, sassi e alberi [redacted] ricerca [redacted] altri sepolti coadiuvati da [redacted] decina di cani da valanga. A detta delle guide [redacted] la più grossa valanga caduta [redacted] zona a memoria d'uomo.

Reinhard Spechtarhunser [redacted] alpinista italiano della [redacted] Senales si trovava alla stazione intermedia della funivia dell'Aguille du Midi assieme [redacted] compagno e l'ha vista staccarsi.

Dice che il fronte [redacted] larghissimo, almeno un km e l'altezza [redacted] almeno 2 metri. Due autisti italiani, Renato Spinazzè [redacted] la moglie Antonella [redacted] Conegliano Veneto e Pier Luigi Vanzetto [redacted] Bassano del Grappa erano appena usciti dal tunnel. Hanno appena fatto in tempo [redacted] fuggire [redacted] grappoli [redacted] doganieri [redacted] aggrappati alle portiere, un'esperienza dicono [redacted] dimenticheranno facilmente.

Gianluigi Miletto

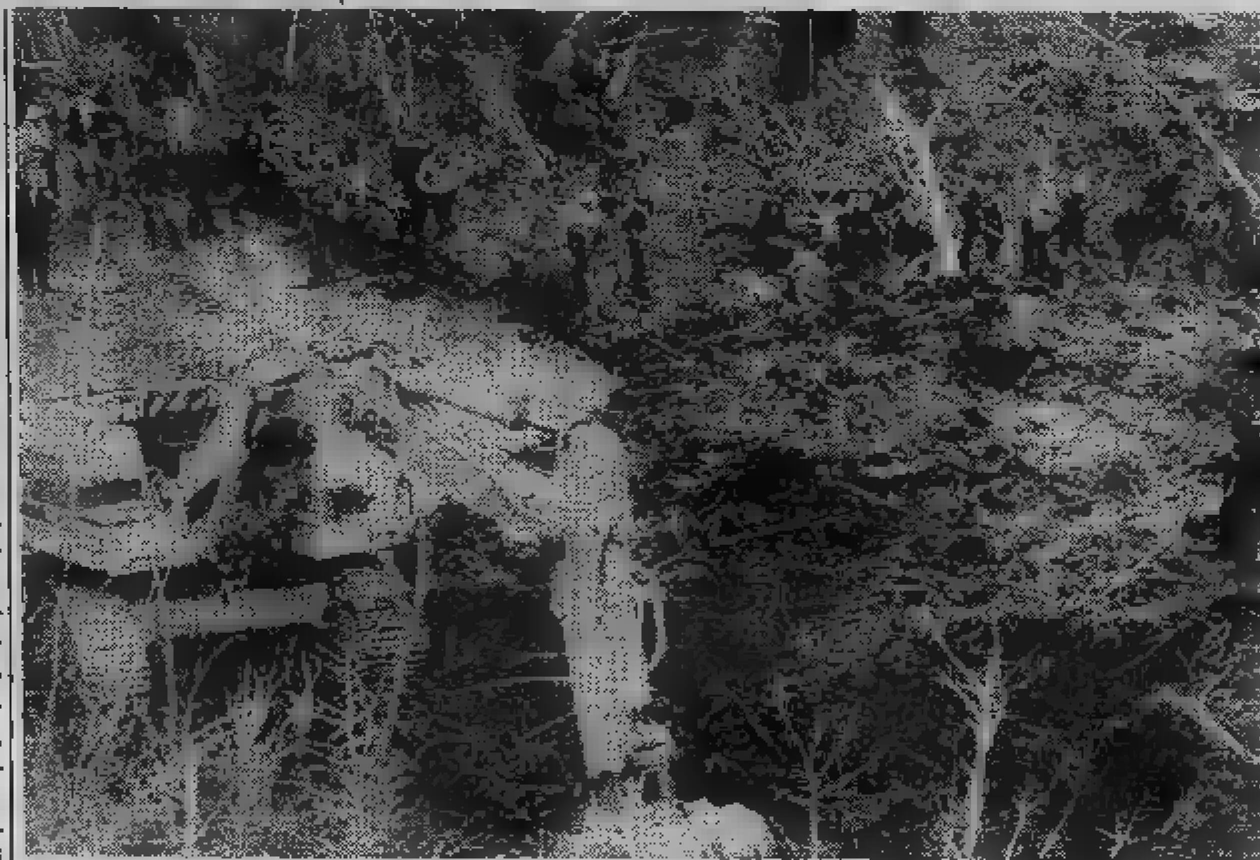

Slavina [redacted] una [redacted]

[redacted] — Dighe colme al massimo, pericolo e allarme in Valtellina. Una donna ha perso la vita.

Domenica in frazione Sant'Antonio Morignone, nel Comune di Valdisotto, una gros[redacted] slavina che ha travolto alberi e massi, ha destato con un boato gli abitanti [redacted] frazione [redacted] Santa Maria. Altra valanga a Tolla, nello [redacted] Comune di Valdisotto. Centomila metri cubi di [redacted] e terriccio [redacted] sepolto la [redacted] che collega Sondrio a Bormio. In parte è stato anche invaso il letto dell'Adda.

Sono intervenuti i [redacted] di [redacted] nel frattempo è giunta una terza slavina, a Zola, circa [redacted] chilometro da Bormio, dove [redacted] andato distrutto un campeggio, ha sommerso due abitazioni ed ha investito sulla statale un'auto su cui viaggiava una donna che [redacted] morta soffocata. Livigno è isolata.

[redacted]

CERVINIA — Pioggia battente e, come [redacted] frane. Una è precipitata a Fiernaz, in Valtournenche. La [redacted] è [redacted] bloccata. I mezzi dell'Anas sono da [redacted] al lavoro dalla mezzanotte [redacted] domenica, quando [redacted] scattato l'allarme. Molti veicoli sono rimasti imprigionati. I tecnici hanno detto che la valanga aveva l'aspetto di una enorme colata lavica di ghiaccio.

[redacted] fronte attualmente in movimento [redacted] due chilometri. Si spera che [redacted] tempo [redacted] al bello in modo che la massa si consolidi ed eviti altri disastri. Se dovesse continuare [redacted] piovere, l'abitato di Fiernaz verrebbe [redacted] trovarsi in pericolo e occorrereb[redacted] forse provvedere [redacted] sgombrarlo. I torrenti si sono pericolosamente ingrossati.

Una frana nei pressi di St-Oyen, lungo la [redacted] per [redacted] traforo del Gran San Bernardo, ha rallentato il traffico

Allagamenti [redacted]

VERBANIA — *(a.c.)* Stazionaria la [redacted] degli allagamenti nella fascia rivierasca del Lago Maggiore [redacted] nella notte dopo [redacted] diluvio di sabato, domenica [redacted] ieri mattina [redacted] si sono avuti soltanto deboli rovesci locali.

Stamane sono allagati a Verbania Pallanza [redacted] piazza Garibaldi [redacted] buona parte del lungolago dal Mausoleo Cadorna a largo Tonolli, a Feriolo [redacted] lungolago [redacted] parte della spiaggia e [redacted] zona camping; [redacted] Laveno, Monvalle, Cerro, Porto Valtravaglia sono allagati buona parte del lungolago.

Cinema in Piemonte

ALESSANDRIA
ALESSANDRINO: I [redacted] (comico).
[redacted] Il cacciatore di taglie (dramm.).
COMUNALE: Saxofone (comico).
CORSO: Dark Crystal (animazione).
CRISTALLO: Ninfomane porno (sexy).
GALLERIA: Camminacammina (dramm.).
MODERNO: La [redacted] di Sophie (dramm.).

ACQUI [redacted]
GARIBALDI: Professioniste [redacted] piacere (comico).

CASALE [redacted]
[redacted]: Bronx, 41° distretto polizia (poliziesco).
POLITEAMA: [redacted] viziosa di mia moglie (sexy).
VITTORIA: Sapore di [redacted] (commedia).

VOGHERA
ARLECCHINO: Il grande movimento (sexy).
GALVANI: Sapore di [redacted] (commedia).
ROMA: I guerrieri [redacted] palude silenziosa (horror).
SOCIALE: L'aereo più pazzo [redacted] mondo sempre più pazzo (comico).

[redacted]
LUX: The blues brothers, con J. Beluschi (1983, comico).
POLITEAMA: Sapore di [redacted] con J. Calà e M. Suma (1983, commedia).
SPLENDOR: Super excitation.
VITTORIA: Camminacammina [redacted] E. Olmi.

CUNEO
CORSO: Gandhi.
[redacted] riposo.
ITALIA: Porno desideri.
NAZIONALE: riposo.

ALBA
CORINO: Il vizlaccio.
EDEN: riposo.

[redacted]
[redacted] superdotato.
POLITEAMA: Pappa e ciccia.
VITTORIA: [redacted] c'è stasera.

SALUZZO
CIVICO: Madonne che silenzio c'è [redacted]
ITALIA: Dolce peccato.
SPLENDOR: [redacted] di fuoco [redacted] mogli.

[redacted]
[redacted] riposo.
RITZ: Hard sensation.

NOVARA
ASTRA: La grande bocca di [redacted]
COCCIA: Io e la giuria.
ELDORADO: Scusate il ritardo.
EXCELSIOR: riposo.
FARAGGIANA: Spettera.
[redacted] I nuovi [redacted] CUORE: Delitti inutili.
[redacted] Porky's.

ARONA
LUX: [redacted]
MODERNO: Loulou.

[redacted]
APOLLO: La lingua di Erika.
ARISTON: riposo.
VIP: riposo.
SOCIALE (Pallanza): [redacted] gentiluomo.
SOCIALE (Intra): Tron.

BIELLA
IMPERO: State buoni se potete.
MAZZINI: Scusate il ritardo.

VERCELLI
ASTRA: Porno lesbo (viet. min. 18 anni).
NUOVO ITALIA: chiuso.
PRINCIPE: Il falcone [redacted] Franco [redacted] (avventura).
[redacted] chiuso.
VIOTTI: Sapore di [redacted] con J. Calà, M. Suma (comico).

GATTINARA
ITALIA: Eva [redacted] l'amore (viet. min. 18 anni).

BAUME & MERCIER
GENEVE
1830

CONCESSIONARI ESCLUSIVI PER TORINO:
AGLIANI, V. Madama Cristina, 38-A
ALBERA, V. Pietro Micca, [redacted]
[redacted] DI SCANAVINO A., V. XX Settembre, [redacted]
ASTRUA, V. Roma, 28
BERTOLOTTI, [redacted] Cernaia, 28
ERNESTO [redacted] Snc, [redacted] Carlo Felice, 15
[redacted] S.a.s., C.so [redacted] Emanuele, 58
FAGNOLA Sdf., V. Garibaldi, 35
FRANCIOSO F.LLI, Corso Giulio Cesare, 72
[redacted] V. Barletta, 47
LODOLI, C.so Belgio, 46
[redacted] V. Po, 14
MOROSINI, V. Nicola Fabrizi, [redacted]
NEGRI, Via Nizza, [redacted]
PALMERIO, V. Roma, 346
REITA, [redacted] Mongineo, 13
[redacted] 17
[redacted] ROSA [redacted] & C. Snc, Via Arsenale, 25
[redacted] V.C. Capelli, [redacted]
TIGLIERI, C. Vitt. Emanuele, 100
TRUCCHI GIOIELLI Srl, Via Garibaldi, 5
URBINI, V. Lagrange, 31
ZENDRINI, V. S. Teresa, 3

CONCESSIONARI ESCLUSIVI PER IL PIEMONTE:
[redacted] DI CODUTI & ROBUSTI Sdf, Via Garibaldi, 30

ALBA: L.G. MARTINELLI Snc di E. MARTINELLI, Corso Vitt. Emanuele, 22/C
ALESSANDRIA: COPPO [redacted] PIERO, Via Dante, [redacted]
ASTI: UTARI MARIO, P.zza S. Secondo, 21
BIELLA: PIVANO M[redacted], Via Italia, [redacted]
[redacted] BOVELIOS'POINT DI BOVOLENTA ELIO, [redacted] Cavour, 2
CASALE MONFERRATO: BAZZANI, Via Roma, 76
CHIERI: CEPPI Snc, Via V. Emanuele, 39
CHIVASSO: CENA di CENA ANGELO e C. Snc, Via Torino, 41
CUNEO: RABINO, Corso Nizza, 10
CUORGNE': BELLINO F. e BEROGGIO G., Via Ivrea, 5
[redacted] BRIZIO GIORGIO, Via Briona, 14
INTRA: CLIVIO, Via Mameli, 163/165
IVREA: PALVARINI CARLA & C. Snc, Corso Cavour, 48
MONCALIERI: SARDO, Via Tenivelli, 10
MONDOVI': ROSA MIRKO, Via S. Agostino, 17
NO[redacted] [redacted] DELLAVESA [redacted], Via Prina, [redacted]
NOVI LIGURE: RIZZO, Viale A. Saffi, 130
ORBASSANO: [redacted] Alfieri 8/b
PINEROLO: LAZZERO [redacted], Piazza Cavour, [redacted]
[redacted] Corso Leonero, 48
VALENZA [redacted], Viale Repubblica, 4
[redacted] Via C. Nigra, 14

CONCESSIONARIO [redacted]SIVO PER LA VAL D'AOSTA:
AOSTA: TROSSELLO EREDI, Via de Tillier, 39

[redacted] depositato ®
4601

Alberelli che allungano, che sbocciano, fiori che regalano improvvise e vivacissime pennellate di colore.

In questo periodo, i parchi di Torino svelti come bambini. Così, deciso di esplorarli insieme, uno ad per imparare una indimenticabile lezione di primavera.

Durante ogni itinerario scopriremo gli più significativi e caratteristiche principali. Se poi qualcosa risultasse poco chiaro, si potrà riparlarne in classe con la o ri chiederà informazioni direttamente sul posto, uno dei giardinieri comunali in queste si stanno occupando del verde di Torino.

Dunque, in viaggio. Questa lungo i viali del Parco Sempione. L'appuntamento, chi vuole di scienze sotto il braccio, è in prossimità di via Sospello. Il viale di pruni coi foglia- si arriva cascina «Fossata». Poco lontano, oltre un prato verde, si innalza un gruppo di querce, pini e betulle attrezzato di panchine...

LE PISCINE: PER AI BAMBINI ACCANTO GLI IMPIANTI PER GLI ADULTI

Al Sempione, sotto un pergolato di glicine...

Partiamo da via Sospello e suo viale di «prunus pissardi nigra» caratteristico, elegante fogliame cupo. Dando subito un'occhiata alla vecchia cascina Fossata, che, mezzo diroccata, resiste impavida sulla destra all'incalzare di fabbrichette e condomini.

Dalla stessa parte, prima della ferrovia, un gruppo di pini «cembra» e poi di carpini. In lontananza, al di là del gran prato dove i cani del quartiere si esibiscono in prodezze da camoscio, querce, pini e betulle nascondono piacevole e silenziosa area di sosta, completa di panchine per il riposo degli adulti e di attrezzature di gioco — scivoli, dondoli, altalene — per l'allegria dei bambini.

Ai margini della proda che scende verso i binari, cespi di weigela dai fiori rosa. A sinistra verso corso Grosseto, invece, per ora quasi «niente»: soltanto grandi cumuli di terra smossa che indicano come i lavori del Servizio Giardini e Alberate proseguano, garantendo un Sempione sempre più ampio e ospitale.

Ed ecco l'ampia passerella che sormonta la ferrovia, con un'elegante linea sinuosa che si allunga dalla parte opposta in una folta macchia di platani. Di costruzione recente, è stata progettata a rampe anziché a scalini per favorire quanti hanno difficoltà di deambulazione, compresi i bambini più piccoli o le che si portano appresso passeggini e carrozzine.

In cima al ponte, anche se la discesa sembra scivolo che invita alla corsa, fermiamoci un attimo a godiamoci — se la giornata è serena — la catena di montagne alle spalle: nell'aria limpida sembrano a portata di mano, ed è uno spettacolo che allarga il cuore.

Poi, via tutti verso il basso. A sinistra si aspetta un secondo, invitante campo - giochi, a destra, c'è da ammirare la vecchia piscina dall'armoniosa sagoma in mattoni rossi e morbide curvature, con il solarium incorniciato da un simmetrico gioco di vasche.

Altri mattoni rossi, di nuovo a sinistra, caratterizzano il labirinto a bambino pronto ad ospitare entusiasmanti scaramucce tra indiani e cowboys. Intanto, gli adulti potranno aspettare seduti sulle comode panchine circostanti, oppure proseguire per raggiungere in pochi passi la pista di pattinaggio ombreggiata da querce e, poco distante, file di pini. Un angolo piacevolissimo, vero? E allora concediamoci una seconda, ritemprante sosta sotto il romantico pergolato fiorito di «wisteria sinensis», vale a dire di soffici infiorescenze di glicine.

Di fronte: tigli, betulle e qualche pino un po' macilento. A destra, la nuova piscina coperta vicino alla quale (nella direzione della vasca estiva), tra gli altri platani che al Sempione la fan da padroni spicca all'interno della recinzione uno splendido, altissimo esemplare di pino «excelsa». Girando in senso orario arriviamo nella zona dei campi di tennis, in parte coperti. Accanto, platea e proscenio che accolgono gli spettacoli dei «Punti Verdi» e, sulla destra, una fila marziale di alti pioppi piramidali o cipressini, tipici della nostra Pianura Padana.

A questo punto, chi ancora non è stanco ritornerà sui suoi passi per poi infilare il sottopassaggio vicino alla Bocciofila, in direzione di corso Vercelli. Qui, altro campo - giochi fronteggia il maestoso filare di platani che nasconde i binari della Ciriè - Lanzo. Mentre i balconi e le entrate fiorite degli stabili tra Toscanini e via Boccherini danno la prova concreta che aver la fortuna di vivere accanto al verde è insieme una gioia e uno stimolo, si spiega così le tante finestre rallegrate da petunie e gerani, oppure la tenerezza con cui rigogliosi cespi di magnolia obovata vegliano oggi sulla porta della scuola materna Perrault.

Servizi di
Luisella Re

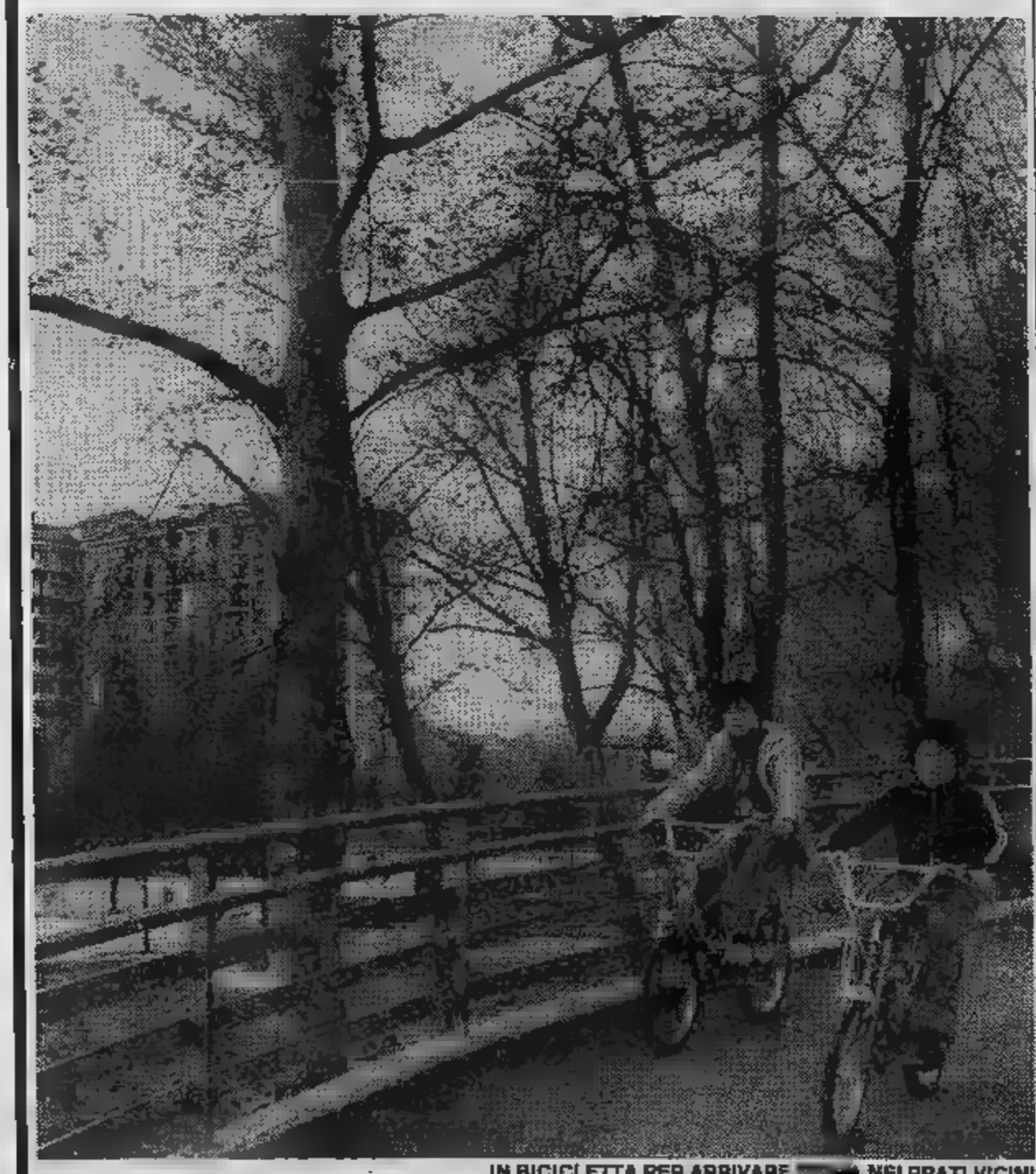

IN BICICLETTA PER ARRIVARE NEI PRATI VICINI

(Le illustrazioni e «L'architettura degli alberi» di Cesare Leonardi e Franca Stagi. Edizione Mezzotta)

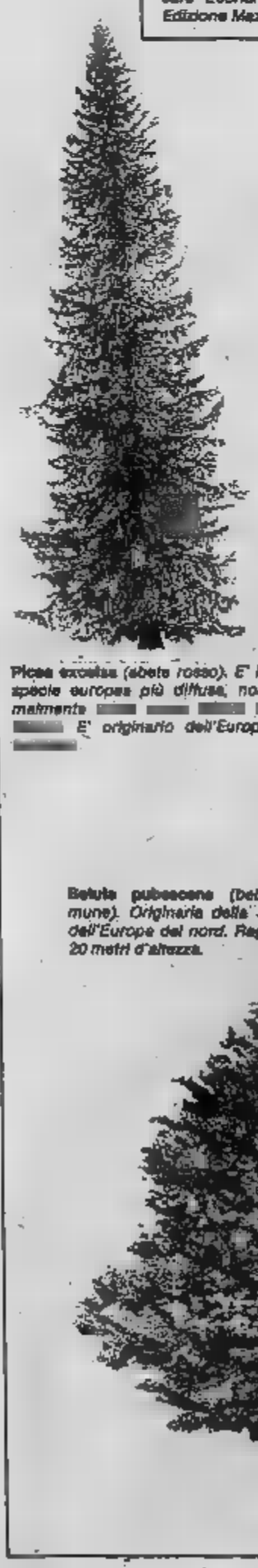

Picea excelsa *(abete rosso). E' la specie europea più diffusa, naturalmente E' originario dell'Europa*

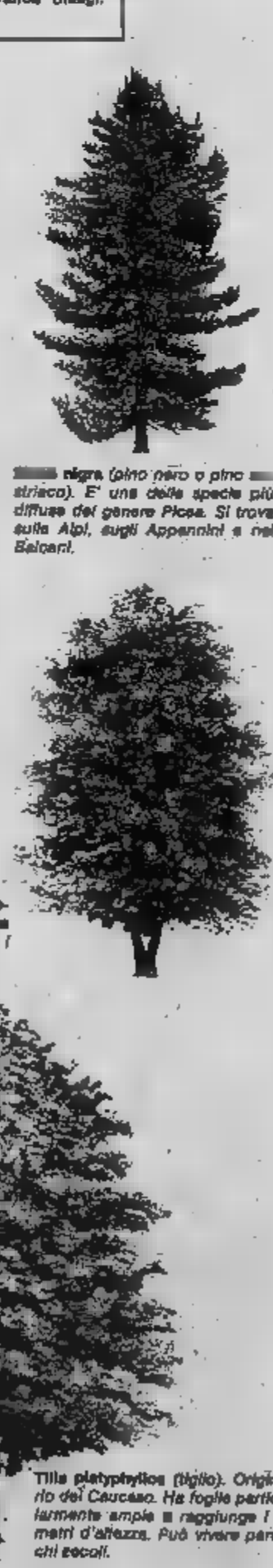

nigra *(pino nero o pino austriaco). E' una delle specie più diffuse del genere Picea. Si trova sulle Alpi, sugli Appennini e nei Balcani.*

Betula pubescens *(betulla comune). Originaria della Siberia e dell'Europa del nord. Raggiunge i 20 metri d'altezza.*

Tilia platyphyllos *(tiglio). Originario del Caucaso. Ha foglie particolarmente ampie e raggiunge i 30 metri d'altezza. Può vivere parecchi secoli.*

Un'iniziativa di Stampa Sera per i ragazzi: un botanico vi «racconta» gli alberi

A lezione di primavera nei parchi

Il parco Sempione, ubicato a Nord della città, funziona da provvidenziale «polmone verde» per i congestionati quartieri di Barriera di Milano e Borgata Vittoria, dotati di impianti sportivi, è stato ampliato in anni recenti recuperando una zona fortemente compromessa dall'insediamento di piccole industrie: grazie all'Ufficio Servizio Giardini e Alberate del Comune, lavorando alacremente verso corso Grosseto, con l'intento «qui come negli altri parchi cittadini, di conquistare gradualmente qualsiasi spazio marginale o via disponibile».

Oggi il Sempione occupa 126.430 mq. allargati «a cavallo» della ferrovia Torino - Venezia. E proprio questa sua caratteristica, unita alla posizione decentrata, fa dire lunga sulla personalità del Parco intero: uno spazio libero insieme testardo e fragile che lotta generosamente contro il degrado circostante, tra le dissolvenze grigie con cui nebbia e cespugli tentano di contrastare lo squallido disordine della periferia cittadina, fra ultimi orti e tra magazzini e casermoni.

Un parco simpatico e provvidenziale, dunque. Buona parte del merito va alla particolare disponibilità di impianti sportivi aperti sui quindici anni, e parte a lui ogni giorno se ne cura.

A partire dalla signora Franca, la quale fa parte di quella squadra esclusivamente femminile di «operatori ecologici» dislocati qui e la Falchera: una ventina di donne in tutto, tra cui appunto l'ormai celebre Franca, impegnata in prima persona nella pulizia del Sempione fin dai suoi primi anni e apprezzatissima dai frequentatori del parco.

Spiega, premurosa nel fare gli onori di casa propria: «Con tutte queste foglie, i miei compiti di spazzina finiscono mai. Ma sono soddisfatta ugualmente quando son qui, il rispetto per il verde pubblico mi sembra migliorato. Forse perché alla gente fa piacere che ad occuparsi sia una donna. E poi, la mia esperienza mi ha convinta a fare grossa parte chi usufruisce di uno spazio libero tenuto come si deve istintivamente si adegua, e finisce quasi senza accorgersene per collaborare, rispettando il lavoro altrui e una ricchezza della città».

ANCHE NEL PARCO SEMPIONE UNA DELLE ATTRAZIONI PRINCIPALI E' IL CAMPO DI CALCIO

- Dedichiamo questa quarta puntata sui parchi al Sempione, polmone verde per la Barriera di Milano e Borgata Vittoria
- Sorge su un'area di 126 mila metri quadrati a «cavallo» della ferrovia
- Il lavoro, realizzato in collaborazione con i responsabili del Servizio giardini e alberate del Comune, vuol essere uno spunto offerto ai ragazzi delle scuole elementari e medie per una ricerca, una riflessione o anche solo per una passeggiata

I LAVORI PER INGRANDIRE L'ATTUALE AREA DEL PARCO

UNA PARTITA DI BOCCE

LO SCIVOLO QUASI...IN CASA

UN PO' DI [illegible] E LA [illegible]

SOTTO I [illegible] IN FIORE

Un mestiere che oggi è riscoperto e sa d'antico: il fabbro, artista artigiano

Nell'antro di Vulcano foglie e fiori di ferro

Ferro battuto, [illegible] antica, ricca [illegible] fascino degli elementi primevi, ferro, fuoco, carbone. L'officina, immaginata come l'antro di Vulcano, le incudini risonanti, i martelli, sciami di scintille impazzite. E [illegible] sbarre rosseggianti nascono volute e fiori, tralci, rami, foglie e forme immaginate [illegible] nulla. Arte antica, che rimane fra le standardizz[illegible] [illegible] lavoro industriale, fra le produzioni in serie con gli occhi puntati all'economia di esercizio più che alla bellezza d'un pezzo rifinito [illegible] mano.

Enio Brombal, artigiano, parla dei suoi oggetti con l'affetto di chi, fin da bambino, ha vissuto [illegible] il fumo [illegible] i rumori dell'officina: «*Questo mestiere lo faceva mio padre, io mi ci sono trovato da piccolo, si può dire che sono cresciuto qui dentro. Il lavoro mi è sempre piaciuto, non credo che sia anacronistico, anzi, credo che [illegible] cose belle siano sempre attuali, attualissime*».

Il laboratorio [illegible] piazza Gelmberti non ha niente di quel che ti immagini. In un angolo una piccola forgia, una troncatrice, una morsa, un saldatore ad [illegible] e pochi altri utensili indispensabili. Il resto lo [illegible] [illegible] a mano, martello e «olio di gomiti», come [illegible] di[illegible] [illegible] volta. Ci sono due ragazzi, che lavorano, oltre al titolare; incredibilmente giovane lui, giovanissimi lo-ro: «*Uno è già formato, sono quattro anni che [illegible] qui, se [illegible] bene. L'altro ha appena iniziato, sta imparando. Cer[illegible] che per un artigiano tramandare il mestiere, con i vincoli che ci sono, è sempre più difficile*».

Nella «bottega» [illegible] Brombal, tuttavia, pare che [illegible] riesca a meraviglia: il più «anziano» dei due apprendisti, Cosimo, «batte» una foglia bellissima sotto i nostri occhi, seguito dallo sguardo attento [illegible] «capo». Quando ha finito, il «voto»: «*Nove* — dice Brombal — *anche [illegible] avresti dovuto fare gli sfrangimenti sui lati. [illegible] per [illegible] re fatto così su due piedi [illegible] bene*». Il ragazzo sorride, [illegible] vede che [illegible] orgoglioso del complimento. C'è [illegible] restare [illegible] bocca aperta, su questo squarcio [illegible] rapporti d'altri tempi fra «padrone» e apprendista.

Ci guardiamo attorno: [illegible] state [illegible] letti, lampadari, alari da [illegible]ini, cancellate, portali, una varietà di stili e [illegible] lavorazioni incredibili. «*Abbiamo fatto cose di una [illegible] importanza, come il portale di Palazzo Reale, che [illegible] una copia esatta dell'originale, co[illegible] la porta della Tesoreria, del peso [illegible] cinque quintali, come molti dei pezzi in ferro [illegible] palazzo della Regione, in piazza Castello. [illegible] poi un'infinità di oggetti, anche [illegible] disegno, per clienti che ce li hanno richiesti*».

E' difficile? «*No, dopo che [illegible] è imparato* — sorride Brombal —; *ma [illegible] realtà il ferro è elemento trattabile con facilità. L'unico grosso problema che abbiamo è dovuto al fatto che [illegible] materia prima [illegible] tutta di recupero, quindi ricca di carbonio, e quindi più dura [illegible] lavorare. Il ferro di una volta si riduceva quasi in pasta, mentre oggi abbiamo difficoltà proprio per il tipo di composizione. I ferri carboniosi (e ad ogni rifusione si aggiunge sempre più carbonio) sono ardui [illegible] trattare*».

E per fare quelle «trecce» così regolari, [illegible] fate? «*Si prende il pezzo di ferro, generalmente [illegible] sezione quadra, [illegible] lo si blocca da una parte in una morsa. Dall'altra con un attrezzo particolare, praticamente una sbarra con un buco quadrato in mezzo della misura [illegible] [illegible] della sbarra, lo si torce fino ad ottenere la "treccia", [illegible] [illegible] chiama [illegible] [illegible] non è [illegible] solo metodo. Con la lavorazione che facciamo noi è possibile attorcigliare insie[illegible] anche quattro barre [illegible] sezione inferiore per ottene[illegible] un torciglione più sofisticato e di grande effetto*».

Lavorate tutto [illegible] mano? «*A parte quelle due [illegible] tre macchine che ha visto qui, [illegible] resto lo facciamo a mano. Già si è dovuti passare [illegible] saldatura, perché altrimenti [illegible] lavoro sarebbe stato troppo costoso per [illegible]. Ma per [illegible] resto siamo fermi alla tradizione, come deve essere, in fondo. Il ferro [illegible] [illegible] eterno, se ben trattato e ben conservato. Abbiamo pezzi del Seicento, [illegible] fine Settecento, che sono in ottime condizioni*».

Un'ultima domanda: costano carissimi?

«*No, cari no, [illegible] [illegible] qui [illegible] tutta mano d'opera e la mano d'opera costa quindicimila lire l'ora. Certo, il cliente [illegible] capire la differenza che c'è fra un pezzo unico e uno di serie. Una volta posto questo punto fermo, sul prezzo ci si intende sempre*».

[illegible] **Benedetti**

- Un «maestro» del settore spiega i segreti del suo mestiere
- Una vita d'officina che somiglia a quella di tanti anni fa, con un rapporto fiduciario, quasi paterno fra «padrone» [illegible] garzoni
- Poche macchine, [illegible] tanta fantasia [illegible] tanto «olio di gomito», come si diceva una volta qui

LUMXART

FERRI BATTUTI
OFFICINA D'ARTE
LAMPADARI
LAMPIONI

(cortile) Tel. 328.214
TORINO - Via Romolo Gessi 15

GALLARDO D.

Letti [illegible] ferro battuto e ottone
Lampadari in [illegible] gli [illegible]
Lavorazione propria

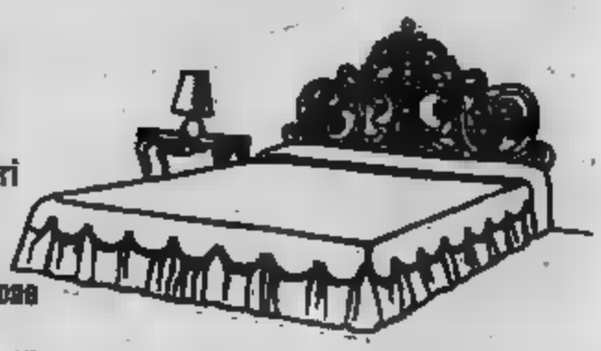

10152 TORINO
Via A. Cecchi, 63 (nel cortile)
Tel. (011) 852.417 / 480.987 (Staz. Dora)

[illegible] quattro generazioni
Antica Bottega d'Arte
di PASQUALE [illegible]SINI e Figli
[illegible] in ottone [illegible] ferro battuto ➡ Lampadari ◆ Copritermosifoni

BASTONI PER TENDE: «*il bastone della nonna*»

[illegible]zioni artistiche [illegible] riproduzioni
del ferro battuto [illegible] ottone [illegible] disegno
arredi per bagno in [illegible]
[illegible]ture accuratissimi

TAPPETI e SCULTURE [illegible]'ARTIGIANATO SARDO

In SARDEGNA: [illegible] [illegible] (NUORO), V. [illegible] 4 - Tel. [illegible]
OTTIOLU (NU) - Tel. 0784/846.088
[illegible] TORINO: VIA [illegible] - Tel. 011/214.123
ESPOSIZIONE VIA SACCARELLI 14 - Tel. 011/484.027

Dal 1913

CHIAPELLO

VIA CIGNA 8
Telefono 521.1573

UN VERO ARTIGIANO
... L'ARTE NEI PARTICOLARI DEI

LETTI IN FERRO BATTUTO
LETTI IN OTTONE

BRANDE DI OGNI TIPO — RETI E MATERASSI ORTOPEDICI

Dopo la deviazione della lava, tra speranze e delusioni, nuove ipotesi di intervento

Tazieff: «Questa eruzione può durare anche un anno»

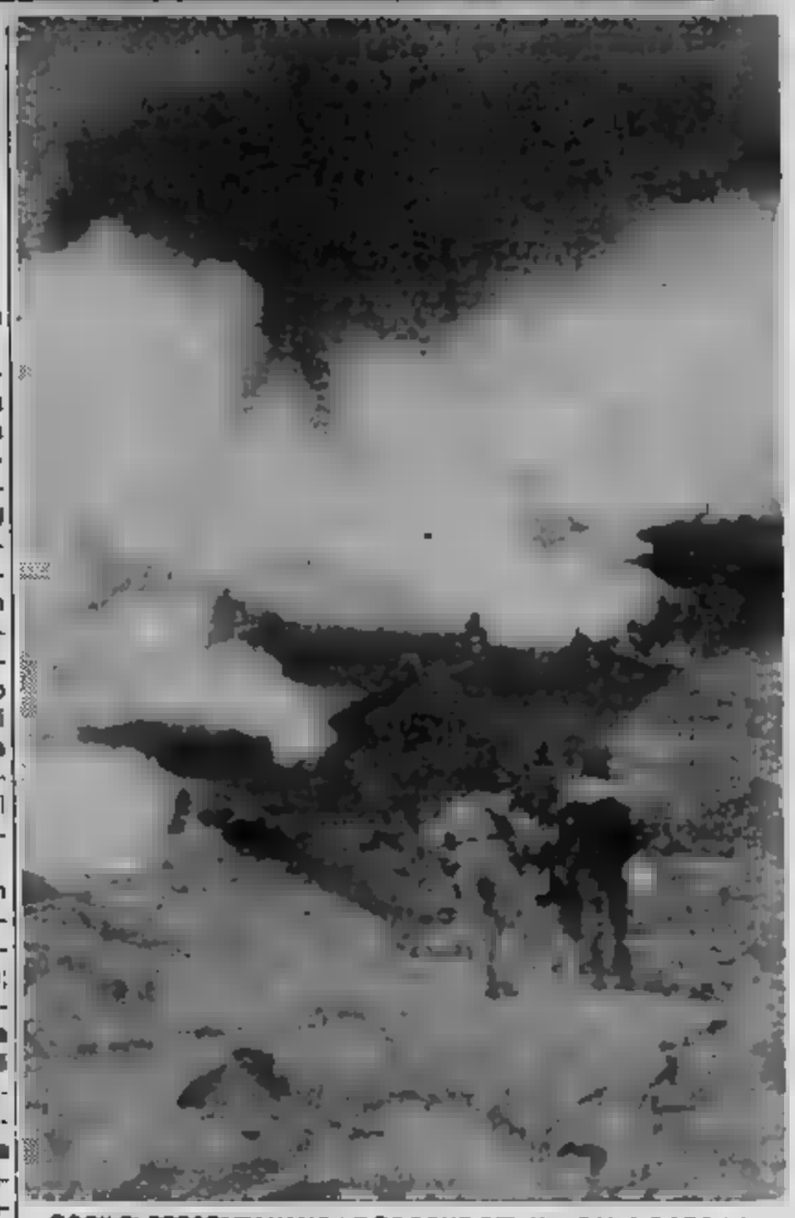

COSI' SI PRESENTAVANO LE BOCCHE DEL VULCANO DOPO LA TEMPESTA DI CENERE

CATANIA — Conservate negli archivi, puntualmente rispolverate ogni eruzione, le stampe antiche dell'Etna mostrano pennacchi dilaganti nel cielo tratteggiato a linee parallele di china. O infuocate inghiottire conventi e case e e coste a mare. O genti in fuga e pecore. O mostri informi e orribili. Insomma, quelle stampe raffigurano un «Mongibello» per nulla armonioso e gentile, come invece dovette apparire agli occhi di Goethe e di Otto Geleng che cominciò l'immortalarlo circondato di mandorli in fiore e imbiancato da candide nevi.

Allora, era la fine del Settecento, quegli acquerelli giunsero nei salotti-bene di mezza Europa; in gallerie esclusive di Londra, Berlino, Parigi e suscitarono ilarità. Come, la neve con i fiori di mandorlo? Nacquero sfide, e viaggi organizzati annoiati rampolli dell'aristocrazia europea segnarono il lancio turistico di Taormina, individuata, fra le località vicine al vulcano, come la più e ospitale. Sito, in verità, ancor prima scoperto da comunità di monaci che lì avevano costruito conventi e chiese.

E il volto conosciuto dell'Etna è sempre stato quello del gigante pacioso, spruzzato di neve, circondato da fiori d'arancio agavi irsute. Anche quando la montagna si apriva e si concedeva qualche punta di cattiveria, immagini rossofuoco; lingue incandescenti; serpentine di lava notturna a ricordare a turisti e indigeni la bellezza e l'anima del vulcano. Le immagini, chiuse nei cassetti, erano ad esorcizzare un maleficio con cui sopravvivere, forse erano partorite solo dall'immaginazione dell'artista, agevolato nel ritrarre mostruosità «inesistenti» da antiche leggende, favole e racconti popolari.

Domenica mattina quanti hanno alzato gli occhi al cielo hanno provato però un brivido gelido: il era vero e non più tratteggiato sulle pergamene del Settecento dallo sconosciuto artista. Il pennacchio copriva Catania, la sua piana, la costa, il mare. Assumeva forme d'irreale, sinistra bellezza, oscurava il sole; sputava tonnellate di cenere su campi, case, auto. Nei paesi alle falde del vulcano, per uscire di casa gli abitanti hanno dovuto aprire gli ombrelli. Pioveva cenere nera. E così per anni. *«Non è la prima volta. Non è un fenomeno eccezionale. Significa che il condotto principale del vulcano deve ripulirsi; e allora sputa ciò che ha dentro: lava frantumata in cenere e . Ma può anche significare che enormi macigni infuocati cadono nel ventre della montagna che li sputa fuori per ore e ore dopo averli spezzati»*, spiega il professore Romolo Romano del Cnr.

In parole povere significa che l'eruzione continua. E non è segno preciso per gli esperti, costretti ad abbandonare il cantiere a quota 2200 proprio per quell'incredibile pioggia nera. Anche gli operai hanno dovuto seguirli, sospendendo quel continuo lavorare ai fianchi il gigante arrabbiato: piccoli interventi lungo i costoni di un fiume incandescente.

Ed è grazie a quei costruire da formica che è possibile programmare il secondo round. La commissione scientifica ha individuato tre strategie: rompere con braccia meccaniche lunghe venti e più metri quella parte di diaframma non frantumato dall'esplosivo; raffreddare a valle il magma che nel suo letto naturale per provocare a monte, proprio dove è praticato il varco, l'innalzamento dello e quindi il logico travaso della lava nel canale artificiale sottostante; tornare a far funzionare i detonatori.

Sono ipotesi che attentamente vagliate. La parola spetta ora al ministro per la Protezione civile, Loris Fortuna, che qualche giornalista intende far parlare prima del tempo. Ma Fortuna non ha ancora pronunciato la parola definitiva, anche perché per un ulteriore intervento forse occorre il varo di un nuovo decreto legge, avendo il primo esaurito la sua efficacia. Si in ora si attende, quindi, la soluzione di un problema articolato che investe di enormi responsabilità ambienti scientifici e politici.

Quale, infatti, il risultato sin qui acquisito con l'esperimento di sabato mattina? Di enorme portata scientifica, si dice; di scarso valore pratico, si sottolinea. All'euforia delle prime ore dell'alba e della mattina di sabato 14 è subentrato un certo scetticismo. Molte speranze, originate dal flusso di lava che scendeva lento nel condotto artificiale, sono state vanificate dai rilievi tecnico-scientifici successivi.

Il magma dirottato non era che il dieci per cento della quantità vomitata nel canale naturale. Anche quelle cariche di «Gel A» avevano rimosso solo la parte superiore del diaframma un retaggio di millenni: l'intervento dell'uomo sul vulcano in eruzione. Una svolta importante nella protezione civile che scriveva, nel nostro Paese proprio lì sull'Etna in un'alba di aspettativa e tiepida luce, la sua prima pagina di vera azione preventiva.

Che l'intervento fosse indispensabile lo hanno capito anche i più restii, proprio oggi quando il comunicato del cinquantesimo giorno di attività eruttiva segnala ancora digitazioni intorno al rifugio Sapienza e la sibillina analisi del vulcanologo franco-belga Haroun Tazieff dice: *«Questa eruzione può durare anche un anno!»*. Pur fra mille ingrottamenti, digitazioni e sovrapposizioni della natura pulsante e lenta, è quindi un'eruzione estremamente pericolosa per Ragalna, Nicolosi, Belpasso.

Anche per questo, Loris Fortuna ha litigato con Fanfani: *«Volevo che si decidesse in fretta e il presidente l'ha capito»*. L'Etna-bis è quindi vicino. Del vulcano non c'è infatti da fidarsi: ieri sera aggiunto al dolore la beffa. Cinquecento più in basso del punto dell'esplosione, una digitazione naturalmente aperta sul canale originario riversava spontaneamente lava in quello artificiale. Che la natura arrivasse semplicemente dove l'uomo aveva tentato con tanta fatica? Ma tutto è durato poco, troppo poco per credere nel miracolo.

Crisostomo Lo Presti

E TURISTI OGNI GIORNO PER OSSERVARE IL FRONTE LAVICO

Il ministro Fortuna: «Ed ora è giocoforza pensare al Vesuvio»

CATANIA — «Occorre pensare al Vesuvio, un vulcano inquieto, che potrebbe mettersi in attività da un momento all'altro». *Lo ha detto il ministro Loris Fortuna. Un pericolo imminente per il Vesuvio — assicurano i vulcanologi Letterio, Villari e Franco Barberi, che stanno accanto al ministro — non esiste. Nei giorni scorsi molti avvertimenti sono stati lanciati anche dai Premi Nobel, nel corso del convegno internazionale di Sanremo.*

Il Vesuvio — è stato detto — è un vulcano caratterizzato da una massiccia presenza di gas: se si mette in eruzione, ci possono essere gravissimi pericoli per le popolazioni che abitano sulle sue pendici. Ma nessun vulcano — si assicura — erutta senza dare prima segnali. Per questa ragione è stato anche istituito il gruppo di osservazione per la vulcanologia. Un altro vulcano a cui bisogna prestare attenzione — dice il ministro è lo Stromboli.

I compiti della protezione civile — spiega Fortuna — sono enormi. «Bisognerebbe però che il ministro avesse strutture efficienti, un vero portafoglio, in modo da poter intervenire, senza che, in una situazione di emergenza, sia necessario aspettare il Consiglio dei ministri».

«Per l'operazione "Etna" il ministro spiega ancora una volta che non c'è stato "uno scontro" con il presidente del Consiglio. Le difficoltà venivano dal gabinetto burocratico».

«Fanfani — sottolinea — ha capito e con un colpo di timone ha fatto le cose

il posto. Quando l'ho informato è stato molto contento. Enorme è stata la collaborazione che mi hanno dato i ministri degli Interni Rognoni e della Difesa Lagorio».

Secondo Fortuna l'operazione Etna è stata dimostrazione di efficienza. Adesso andiamo verso l'estate. Bisognerà pensare agli incendi, raddoppiando i mezzi. Ma la linea lungo cui muoversi è quella della prevenzione. Per tutti esempio: «Dobbiamo poter disporre, a Roma, di una lancia sul Tevere, in modo che, all'occorrenza, non restiamo bloccati dal traffico».

* *

PARIGI — *L'esperimento di deviazione della colata lavica dell'Etna è «estremamente positivo» per il vulcanologo francese di origine polacca Haroun Tazieff* che scrive, *nel nostro Paese proprio lì sull'Etna in un'alba di aspettativa e tiepida luce, la sua prima pagina di vera azione preventiva.*

Che l'intervento fosse indispensabile lo hanno capito anche i più restii, proprio oggi quando il comunicato del cinquantesimo giorno di attività eruttiva segnala ancora digitazioni intorno al rifugio Sapienza e la sibillina analisi del vulcanologo franco-belga Haroun Tazieff dice: «Questa eruzione può durare anche un anno!». Pur fra mille ingrottamenti, digitazioni e sovrapposizioni della natura pulsante e lenta, è quindi un'eruzione estremamente pericolosa per Ragalna, Nicolosi, Belpasso.

Anche per questo, Loris Fortuna ha litigato con Fanfani: *«Volevo che si decidesse in fretta e il presidente l'ha capito»*. L'Etna-bis è quindi vicino. Del vulcano non c'è infatti da fidarsi: ieri sera aggiunto al dolore la beffa. Cinquecento più in basso del punto dell'esplosione, una digitazione naturalmente aperta sul canale originario riversava spontaneamente lava in quello artificiale. Che la natura arrivasse semplicemente dove l'uomo aveva tentato con tanta fatica? Ma tutto è durato poco, troppo poco per credere nel miracolo.

Crisostomo Lo Presti

Il ministro Fortuna: «Ed ora è giocoforza pensare al Vesuvio»

CATANIA — «Occorre pensare al Vesuvio, un vulcano inquieto, che potrebbe mettersi in attività da un momento all'altro». *Lo ha detto il ministro Loris Fortuna. Un pericolo imminente per il Vesuvio — assicurano i vulcanologi Letterio, Villari e Franco Barberi, che stanno accanto al ministro — non esiste. Nei giorni scorsi molti avvertimenti sono stati lanciati anche dai Premi Nobel, nel corso del convegno internazionale di Sanremo.*

Il Vesuvio — è stato detto — è un vulcano caratterizzato da una massiccia presenza di gas: se si mette in eruzione, ci possono essere gravissimi pericoli per le popolazioni che abitano sulle sue pendici. Ma nessun vulcano — si assicura — erutta senza dare prima segnali. Per questa ragione è stato anche istituito il gruppo di osservazione per la vulcanologia. Un altro vulcano a cui bisogna prestare attenzione — dice il ministro è lo Stromboli.

I compiti della protezione civile — spiega Fortuna — sono enormi. «Bisognerebbe però che il ministro avesse strutture efficienti, un vero portafoglio, in modo da poter intervenire, senza che, in una situazione di emergenza, sia necessario aspettare il Consiglio dei ministri».

«Per l'operazione "Etna" il ministro spiega ancora una volta che non c'è stato "uno scontro" con il presidente del Consiglio. Le difficoltà venivano dal gabinetto burocratico».

«Fanfani — sottolinea — ha capito e con un colpo di timone ha fatto le cose

il posto. Quando l'ho informato è stato molto contento. Enorme è stata la collaborazione che mi hanno dato i ministri degli Interni Rognoni e della Difesa Lagorio».

Secondo Fortuna l'operazione Etna è stata dimostrazione di efficienza. Adesso andiamo verso l'estate. Bisognerà pensare agli incendi, raddoppiando i mezzi. Ma la linea lungo cui muoversi è quella della prevenzione. Per tutti esempio: «Dobbiamo poter disporre, a Roma, di una lancia sul Tevere, in modo che, all'occorrenza, non restiamo bloccati dal traffico».

* *

PARIGI — *L'esperimento di deviazione della colata lavica dell'Etna è «estremamente positivo» per il vulcanologo francese di origine polacca Haroun Tazieff* che scrive, *nel nostro Paese proprio lì sull'Etna in un'alba di aspettativa e tiepida luce, la sua prima pagina di vera azione preventiva.*

Che l'intervento fosse indispensabile lo hanno capito anche i più restii, proprio oggi quando il comunicato del cinquantesimo giorno di attività eruttiva segnala ancora digitazioni intorno al rifugio Sapienza e la sibillina analisi del vulcanologo franco-belga Haroun Tazieff dice: «Questa eruzione può durare anche un anno!». Pur fra mille ingrottamenti, digitazioni e sovrapposizioni della natura pulsante e lenta, è quindi un'eruzione estremamente pericolosa per Ragalna, Nicolosi, Belpasso.

Anche per questo, Loris Fortuna ha litigato con Fanfani: *«Volevo che si decidesse in fretta e il presidente l'ha capito»*. L'Etna-bis è quindi vicino. Del vulcano non c'è infatti da fidarsi: ieri sera aggiunto al dolore la beffa. Cinquecento più in basso del punto dell'esplosione, una digitazione naturalmente aperta sul canale originario riversava spontaneamente lava in quello artificiale. Che la natura arrivasse semplicemente dove l'uomo aveva tentato con tanta fatica? Ma tutto è durato poco, troppo poco per credere nel miracolo.

Crisostomo Lo Presti

Cile, 223 davanti ai giudici La Chiesa denuncia il regime

I «processi» per la giornata di protesta di mercoledì scorso - Il vescovo ausiliare di Santiago ha tenuto un durissimo discorso

SANTIAGO DEL CILE — Domani appariranno davanti ai tribunali di Santiago 223 persone arrestate mercoledì scorso durante la giornata di «*Protesta nazionale*» sotto l'accusa di aver infranto la legge di sicurezza interna.

Gli arrestati saranno interrogati dal giudice che dovrà [illegible] se liberarli o se mantenerne la [illegible]. Inoltre, il comando [illegible] metropolitana dichiarata in stato di emergenza in seguito agli incidenti di mercoledì ha reso noto che [illegible] «*delinquenti comuni*» sono stati arrestati nelle retate effettuate sabato scorso [illegible] «*carabineros*» e dai soldati.

[illegible] stato anche segnalato che nel corso del rastrellamento di sabato sono stati trovati due mitra, altre armi corte, macchine da stampa, «*propaganda sovversiva*» ed elementi per [illegible] fabbricazione [illegible] bombe.

Sul fronte politico c'è intanto da registrare un invito [illegible] governo a tre delle più importanti organizzazioni dell'opposizione [illegible] centro per «*un dialogo*» che, secondo alcune fonti giornalistiche, costituisce «*un passo importante*» del regime da inquadrare in quella riformulazione politica che lo stesso ministro dell'Interno, generale Enrique Montero, aveva annunciato sabato analizzando la «*protesta nazionale*» dell'11 maggio.

Questo «dialogo» ha preso il via ieri pomeriggio

Al termine dei colloqui avvenuti separatamente, i dirigenti sindacali hanno definito positiva la conversazione con il generale Montero, affermando che sono state trattate le cause che hanno provocato la «*protesta nazionale*», la situazione economica dei lavoratori e l'alto tasso di disoccupazione.

I tre sindacati — di ispirazione [illegible] democristiana e socialdemocratica — hanno partecipato alla «protesta nazionale» criticando però l'«*ingerenza politica*» che, secondo loro, vi [illegible] stata nelle organizzazioni sindacali che hanno indetto la protesta.

Durante la messa domenicale nella cattedrale di Santiago, il vescovo ausiliare, monsignor Jorge Hourton, ha tenuto un durissimo discorso contro la repressione, denunciando [illegible] forza il regime [illegible] auspicando il ritorno alla democrazia che tutto il Paese chiede e vuole. La cattedrale era stracolma di folla. monsignor Hourton ha anche nettamente condannato la decisione di chiudere la principale emittente radiofonica indipendente cilena «*Radio cooperativa*».

Di più, il [illegible] ha chiamato sul pulpito un giornalista della radio e lo ha invitato a rivolgere un appello per una sottoscrizione popolare [illegible] favore di [illegible] i lavoratori della [illegible]. Quando il giornalista ha terminato il suo discorso la gente ha applaudito a lungo, mentre [illegible] usciva in processione dalla cattedrale.

L'azienda [illegible] stato cileno per le miniere di rame ha denunciato quattro dirigenti sindacali accusati di aver proclamato lo sciopero illegale [illegible] minatori che si [illegible] trasformato — l'11 maggio scorso — in una violenta manifestazione [illegible] contro il governo.

Lo ha annunciato [illegible] portavoce della società (Codelco), precisando che alla magistratura [illegible] stato chiesto di proibire [illegible] quattro accusati ogni attività sindacale per tre anni.

I quattro sindacalisti, tra cui Rodolfo Sequel, presidente del sindacato dei minatori [illegible] rame che conta 24 [illegible] associati — hanno detto [illegible] non aver ricevuto alcuna comunicazione ufficiale della denuncia.

Lo sciopero proclamato inizialmente [illegible] stato poi trasformato in una giornata di protesta, che si [illegible] conclusa con violente manifestazioni, il cui bilancio [illegible] di due morti [illegible] centinaia [illegible] arresti.

E' morto in Urss lo [illegible] Abramov

MOSCA — Fiodor Abramov, [illegible] scrittore sovietico noto nel suo Paese per una serie di romanzi ambientati nelle campagne russe durante e dopo la seconda guerra mondiale, [illegible] morto all'età di [illegible] anni. Lo ha annunciato un necrologio ufficiale diffuso oggi dall'agenzia *Tass*. Dopo un esordio come critico letterario, Abramov nel [illegible] pubblicò il suo primo [illegible] «Fratelli [illegible] sorelle», a cui seguirono molti altri, incentrati sui problemi della vita e del lavoro nelle campagne della Russia del Nord. Romanzi costruiti con un linguaggio colorito e fedeli ai canoni del realismo socialista.

Ferito [illegible] muore dissanguato

MONZA — Antonio Di Pietro, [illegible] anni, [illegible] Muggio (Milano), morto dissanguato l'altra notte all'ospedale di Monza, è stato ucciso. L'uomo era stato raccolto [illegible] un automobilista, quando già era in fin di vita, ai margini di [illegible] strada [illegible] Cinisello (Milano). L'autopsia ha stabilito che l'uomo è stato colpito [illegible] bruciapelo da un proiettile [illegible] gli ha trapassato l'omero. La vittima aveva precedenti penali [illegible] per furto. Gli investigatori sono convinti che [illegible] è trattato di un regolamento [illegible] conti nell'ambiente dello sfruttamento della prostituzione.

Ulster: rapita [illegible] poliziotto

LONDRA — Un poliziotto è stato ucciso oggi a Belfast, mentre stava uscendo dalla [illegible] auto, da due uomini armati di pistola. Il poliziotto Gerald Cathcart, 54 anni, sposato [illegible] padre [illegible] [illegible] figli, è stato assassinato [illegible] [illegible] abitazione. I due uomini armati sono fuggiti su [illegible] moto. Nel frattempo l'Inla (il braccio armato dell'Ira) ha annunciato di aver rapito Elizabeth Kirkpatrick, moglie [illegible] un membro dell'Ira detenuto nel carcere di Crumlin [illegible] ed incriminato per [illegible] omicidi. La polizia sta effettuando pressioni sul detenuto per spingerlo a trasformarsi in un informatore — afferma [illegible] comunicato dell'Inla — e la donna sarà uccisa se il prigioniero darà informazioni alla polizia.

Ritrovate in Perù le foto dei giornalisti [illegible]

LIMA — [illegible] comando congiunto politico militare per la lotta alla guerriglia (che ha sede in Ayacucho, [illegible] capitale della regione maggiormente interessata dalla guerriglia del movimento maoista «Sendero luminoso») ha comunicato [illegible] che sono stati ritrovati apparecchiature fotografiche e rollini appartenenti agli otto giornalisti [illegible] quasi quattro mesi or sono nel centro andino di Uchiraccay. L'imprevisto ritrovamento di questo materiale ha mobilitato tutti i giornalisti, peruviani e stranieri, che hanno sempre espresso dubbi sulla versione ufficiale in base alla quale gli otto inviati [illegible] quotidiani [illegible] settimanali [illegible] Lima sarebbero stati massacrati da contadini che li avevano scambiati per terroristi.

[illegible] «giustiziato» al bar

NAPOLI — Sconosciuti hanno ucciso a Cercola, nel Napoletano, [illegible] pregiudicato, Francesco Romano, di 36 anni, e ferito un giovane, Antonio Ferriero, di 21, i quali erano nel bar [illegible] e nero» in via Nuova Ferrovia. Il Romano era accanto al Ferriero e beveva una birra quando davanti al bar si sono fermati un'«Alfasud» e una motocicletta di grossa cilindrata. Gli sconosciuti [illegible] entrati nel bar sparando colpi di arma da fuoco e uccidendo il pregiudicato. Sono poi risaliti sulla macchina [illegible] sulla motocicletta allontanandosi velocemente. Alla periferia di Cercola si sono fermati appiccando il fuoco all'«Alfasud» e alla motocicletta. Secondo fonti degli investigatori si sarebbe trattato [illegible] un omicidio nell'ambito della spietata lotta che nella zona si fanno [illegible] di camorristi rivali.

Stupefacenti: sequestrati [illegible] di hashish

[illegible] — Con il sequestro di otto [illegible] e mezzo di hashish in pani e l'arresto di due spacciatori si è conclusa un'operazione condotta [illegible] polizia a Firenze e Montecatini Terme. I due arrestati [illegible] Salvatore Trapani, [illegible] anni, [illegible] Palermo, con numerosi precedenti penali, e Claudio Rivetti, 23 anni, di Pistoia (entrambi residenti a Montecatini Terme), sorpresi in una [illegible] del motel Agip dell'area di sosta autostradale Firenze-Nord. Nella stanza gli agenti hanno trovato una valigia contenente [illegible] sostanza stupefacente.

Lettere signora [illegible] a Paesi [illegible]

NEW DELHI — Il primo ministro indiano signora Indira Gandhi ha inviato lettere [illegible] dirigenti dei [illegible] principali Paesi industriali occidentali che terranno un vertice economico [illegible] [illegible] prossimo [illegible] Williamsburg (Usa) per far loro presente l'urgente necessità [illegible] un rilancio del dialogo economico tra Paesi ricchi e poveri. Secondo quanto riferito da funzionari indiani questi messaggi inviati [illegible] giorni scorsi rientrano negli sforzi dei Paesi [illegible] [illegible] Mondo per fare pressioni sui sette Paesi più industrializzati [illegible] fine di un migliore trattamento economico dei Paesi in via di sviluppo.

Scambio prigionieri tra Israele e l'Olp?

Gerusalemme non si è ancora pronunciata

DAMASCO — *L'Organizzazione per la liberazione della Palestina (Olp) ha annunciato di essere disposta a liberare i sei prigionieri israeliani catturati nel settembre scorso, in cambio [illegible] tutti i palestinesi e libanesi rinchiusi in un centro di detenzione israeliano [illegible] Ansar (secondo Israele si tratta di circa 5000 persone) [illegible] di 1250 palestinesi detenuti nelle carceri israeliane.*

Il portavoce del comitato esecutivo dell'Olp, Abdel Mohsen Abu-Maisar, ha dichiarato che i termini formali della proposta sono stati consegnati [illegible] un alto funzionario della Croce Rossa che [illegible] partito per Ginevra.

Spetta [illegible] alla Croce Rossa, che da mesi sta conducendo le trattative per lo scambio [illegible] prigionieri, ottenere l'assenso israeliano all'accordo, ha aggiunto il portavoce.

Le altre condizioni poste dall'Olp [illegible] che Israele restituisca i documenti sequestrati al centro di ricerca palestinese dopo l'ingresso degli israeliani [illegible] Beirut nel settembre scorso, che i prigionieri liberati possano rimanere nei «territori occupati», e che non vengano espulsi o perseguitati per azioni commesse prima del loro rilascio.

[illegible] Inondazioni in Argentina. Più [illegible] centomila persone sono state costrette ad [illegible] le loro posizioni nel Nord dell'Argentina dove inondazioni

Supplente licenziato sequestra 18 alunni

A Brentwood (Usa) - Ha anche sparato al preside

NEW YORK — Robert Wickes, un insegnante supplente di 24 anni, licenziato da una scuola di Brentwood, cittadina nello Stato di New York, ha sparato [illegible] [illegible] fucile contro [illegible] preside della scuola ed uno studente ferendoli, ha quindi tenuto per [illegible] in ostaggio 18 allievi e, infine, li ha liberati sparandosi con la stessa arma. Ora è ricoverato in ospedale gravemente ferito.

Il Wickes [illegible] era presentato alla scuola ieri mattina con indosso [illegible] tuta mimetica [illegible] portando con sé [illegible] fucile. Il direttore e l'alunno ferito sono stati trasportati all'ospedale più vicino [illegible] le loro condizioni non [illegible] apparse gravi, tanto che [illegible] direttore è stato dimesso dopo [illegible] stato medicato.

Lo studente ferito, Louis Borgos, di 15 anni, aveva avuto un alterco con il Wickes e questi lo accusava di [illegible] stato la causa del suo licenziamento.

[illegible] commissario di polizia Ronald Dilworth, [illegible] [illegible] condotto l'operazione contro il Wickes, ha detto che il giovane è ancora vivo, ma le sue condizioni sono molto gravi.

Il fucile [illegible] lui usato era un calibro 22. L'aula da lui presa di mira era la 201 della scuola media secondaria «East Junior», su Long Island, durante la lezione di lingua inglese.

La «hit parade» dei potenti Reagan, Thatcher e il Papa

Un sondaggio di «U. S. News and World Report» - Andropov al 5%

NEW YORK — Ronald Reagan capeggia la lista degli americani più influenti, mentre Margaret Thatcher è in testa [illegible] quella delle personalità [illegible] straniere più importanti. E' questo l'esito di un sondaggio d'opinione condotta fra un campione [illegible] americani autorevoli appartenenti [illegible] 29 [illegible] tegorie dal settimanale *U.S. [illegible] and World Report*, apparso nel [illegible] di questa settimana.

Il presidente degli Stati Uniti — [illegible] quale gli intervistati hanno espresso varie ri[illegible] — è seguito dal [illegible] della Federal Reserve (Banca Centrale) Paul Volcker, dallo «speaker» (presidente) della Camera dei rappresentanti Thomas O'Neill e dal segretario di [illegible] George Shultz.

La «signora» primo ministro britannico, prescelta dal 50,4 per cento degli interrogati, [illegible] seguita nella lista [illegible] popolarità degli stranieri dal Papa Giovanni Paolo II (10,9 per cento), [illegible] primo ministro israeliano Menachem Begin (7,7 per cento), dal capo del partito comunista sovietico Yuri Andropov (5,7 per cento), dal presidente della Repubblica francese François Mitterrand (3,7 per cento) [illegible] dal cancelliere tedesco-occidentale Helmut Kohl (3,5 [illegible] cento).

Secondo la maggioranza degli intervistati [illegible] rivista americana, il presidente Reagan dovrebbe modificare radicalmente il [illegible] programma economico (82,4 per cento), riducendo [illegible] [illegible] militari [illegible] rinviando ogni proposto sgravio fiscale.

Interrogati sulle previsioni per le elezioni presidenziali del prossimo anno, gli intervistati da *U.S. News and World Report* [illegible] «fede» repubblicana hanno detto di ritenere che il candidato del loro partito [illegible] essere nuovamente Reagan; ma se il presidente non dovrebbe ripresentarsi, [illegible] loro scelta cadrebbe prevalentemente sull'attuale vicepresidente George Bush (48,3 per cento), seguito dal capogruppo repubblicano [illegible] Senato Howard Baker.

L'editore [illegible] «Stern» non molla

BONN — Il presidente della «Gruner + Jahr», editrice di «Stern», Reinhard Mohn, ha respinto le richieste dei redattori del settimanale, sia quella relativa alla revoca della nomina [illegible] Johannes Gross e di Peter Scholl Latour a direttori in sostituzione di Peter Koch e Felix Schmidt, dimessisi dopo lo scandalo dei falsi diari di Hitler, sia quella delle dimissioni di Henry Nannen [illegible] editore dello «Stern» e di Gerd Schulte, presidente del comitato direttivo della [illegible] editrice.

Un portavoce del comitato di redazione di «Stern» ha affermato che si continua ad escludere il ricorso allo sciopero. L'atmosfera però sarebbe [illegible] tale da non consentire il normale svolgimento dell'attività redazionale. Il numero di «Stern» che deve uscire giovedì è già pronto

Prezzi agricoli Accordo alla Cee

Previsto in Italia un aumento del 9,7 per cento
Il ministro Mannino: «Risultato soddisfacente»

PARIGI, UNO DEI NUMEROSI BLOCCHI ALLE FRONTIERE

BRUXELLES — I ministri dell'Agricoltura dei «Dieci» hanno raggiunto all'alba, dopo una nottata di trattative ininterrotte, un accordo per un aumento medio del 4,2 per cento dei prezzi agricoli per la campagna di commercializzazione 1983-'85. La delegazione italiana si è riservata tuttavia di dare il suo assenso formale.

Il pacchetto messo a punto dai ministri prevede aggiustamenti agromonetari che hanno fatto variare l'aumento dei prezzi nei singoli Paesi. Per i prodotti che riguardano l'Italia, l'aumento previsto è del 9,7 per cento in media circa. Fra le misure di accompagnamento, figura la concessione di 80 miliardi di lire circa all'Italia per agevolare il credito agrario nel settore zootecnico.

Prima di dare il suo accordo definitivo al pacchetto, la delegazione italiana ha chiesto di poter consultare il governo.

Tutte le delegazioni hanno espresso soddisfazione per l'accordo raggiunto. Tuttavia, secondo il Comitato delle organizzazioni professionali agricole (Copa), che aveva chiesto un aumento medio dei prezzi del 7 per cento, il pacchetto varato dai ministri permette di mantenere i redditi degli agricoltori.

«Il risultato conseguito mi pare soddisfacente» ha detto il ministro italiano dell'Agricoltura Calogero Mannino al termine dei lavori. Egli ha precisato di aver sottoscritto l'accordo pur chiedendo di informare il presidente del Consiglio prima di approvarne il varo definitivo.

PARTITO SCHEDA BIANCA BOCCIATI TUTTI I SIMBOLI

Dai funzionari del Viminale chiamati a esaminare gli 87 contrassegni presentati per le elezioni - La spiegazione: «Illogicità» - Respinto anche il simbolo del femminismo

ROMA — La macchina elettorale del ministero degli Interni, gira a pieno regime, e tutto è pronto per il giugno, quando il «*cervellone*» inizierà a sfornare i risultati.

Sono stati intanto i colori delle sei schede (già, perché in alcuni comuni si vota anche per le circoscrizioni), che però verranno stampate ai primi di giugno, dopo che i partiti avranno depositato le liste dei candidati.

Un altro esame preliminare per il via alle elezioni, è stato completato ieri sera. I solerti funzionari del Viminale hanno bruciato i tempi, concludendo il giudizio sui simboli elettorali con giorno d'anticipo. Degli contrassegni presentati entro le 16 di domenica, 2 sono stati dichiarati *«ammissibili»* e 15 ricusati.

Tra i ricusati, alcuni troppo simili ad altri, presentati prima persone diverse. Respinti anche i simboli puramente geometrici e sigla, il «Lambda» degli omosessuali e il cerchio con del femminismo. Ricusati gli slogans *(«Nucleare? No, grazie»)*, e rifiutati anche i tre simboli presentati alcuni radicali, che invitavano a votare scheda bianca o scheda nulla. Così, chi vorrà esprimere in questo modo la protesta e indecisione, dovrà farlo nei modi classici.

I contrassegni del «partito del non voto», sono stati ricusati per illogicità. *«Una scheda bianca — spiegano i "giudici" del ministero — è una scheda su cui non viene apposto alcun segno, ed una nulla è quella dove i segni non sono regolari. Solo queste, possono essere schede bianche e nulle».*

Una curiosità tra i simboli ammessi: lo scudo della dc è ad essere quello di una volta, degli anni «pre-rinnovamento», con il lato superiore non più retto, ma ricurvo.

Quanti, dei 70 contrassegni ammessi dal ministero, finiranno veramente sulle schede? *«Come sempre, più di trenta* — risponde il prefetto Menna — *fra tutte e sei le consultazioni. Nelle precedenti elezioni, solo 27 partiti fecero seguire al contrassegno la presentazione delle liste almeno in tribunale».* In ogni circoscrizione dunque, la scheda per la Camera dei deputati avrà come sempre una decina e poco più, i simboli elettorali.

Quanti saranno gli elettori? Poco meno di milioni 430 mila 602. Questa cifra infatti, spiega Menna, che è responsabile del servizio elettorale del ministero, riguarda gli aventi diritto al voto per la Camera alla data del 26 giugno. Ma essendo calcolata sui vivi al 31 dicembre 1982, occorre detrarne i morti in questi mesi. Come sempre, comunque, più donne degli uomini: milioni mila 316, contro 21 milioni 345 mila 286.

Per concludere, al ministero coltivano un progetto ambizioso: alle lunedì 27 giugno, i primi dati sfornati dal *«Cervellone»* i risultati del Senato, dovrebbero fornire già un'idea abbastanza esatta di come sarà il nuovo Parlamento.

Verrebbero così battute sul tempo le proiezioni approntate dalle varie Doxa, Demoscopea e via. *«Ma noi siamo in concorrenza con queste agenzie* — ammonisce Menna — *noi non facciamo proiezioni o previsioni. Nostro compito istituzionale è fornire dati esatti, seppur parziali. Certo, se tutte le Prefetture d'Italia invieranno subito qualcosa al terminale, quei primi dati parziali nel primissimo pomeriggio avranno più valore di una proiezione».*

Gianni Pennacchi

FLASH

GIULIANOVA

GINEVRA — Oggi riprende il dialogo Usa-Urss. Washington ritiene improbabile che questo *round* emerga risultati sostanziali.

TRAFFICO

MILANO — Nuovo traffico d'armi scoperto dalla di Finanza. L'organizzazione serviva una ditta genovese per mandare armi a Beirut dopo una sosta in Bulgaria.

L'ACCORDO PER IL

BEIRUT — Imminente la firma dell'accordo Israele e Libano, ma il ministro degli Esteri libanese ha precisato che l'accordo entrerà in vigore quando anche la Siria e i palestinesi se ne andranno, cosa che questi non vogliono fare.

I

ROMA — Si intensificano i contatti e riunioni per sbloccare le trattative per i contratti dell'industria prima delle elezioni. Stamane Scotti incontra con Lama, Carniti e Benvenuto. Domani ripresa degli incontri per i metalmeccanici.

PAPA

VARSAVIA — Non c'è il rischio di un annullamento viaggio del Papa in Polonia: lo ha detto il cardinale Glemp a Roma.

Voto su 6 schede in molti Comuni

ROMA — Il 26 giugno sarà battuto un record elettorale per il nostro Paese: ben sei elezioni in un'unica tornata. Oltre Camera e Senato, comunali provinciali parziali, regionali in Friuli Val d'Aosta, in molti comuni si vota anche per le circoscrizionali.

Così, in molti seggi, ci sarà turbinio di di colori, che metterà dura prova gli elettori gli scrutatori. Da nessuna parte però, si voterà per tutte e sei le consultazioni. Ma in dieci comuni, alcuni anche grandi, ogni elettore avrà a che fare con cinque schede, gli scrutatori cinque urne e relativi registri: sarà un bel lavoro, per gli uni e per gli altri.

A Voghera, Vigevano Pavia gli elettori riceveranno tutte le schede meno quella verde per regionali. Cinque anche a Ravenna (non si vota per Regione) e, Pordenone (non si vota per la Provincia). Chiudono pattuglia più carichi di schede, cinque Comuni in provincia di Gorizia, si vota per Camera, Senato, Regione, Provincia e Comune: Monfalcone, Grado, Romano d'Isonzo, Ronchi dei legionari e Villes.

Molto più lungo invece, l'elenco dei Comuni dove saranno distribuite quattro schede. Nel complesso, rappresentano una discreta fetta della popolazione elettorale: una trentina di Comuni in provincia di Pavia, Ravenna Viterbo, altrettanti nel Friuli. In Val d'Aosta riceveranno quattro schede (Camera, Seanto, Regione Comune) gli elettori di Arnad e La Salle.

g. p.

I colori delle schede

	paglierino
REGIONE:	
PROVINCIA:	

Donne contro mafia Nasce un comitato

In Calabria - Dibattito con Simona Dalla Chiesa

REGGIO CALABRIA — *«Per affrontare il grave problema della lotta alla mafia che, in Calabria raggiunto molto pericolosi per via sempre crescenti infiltrazioni nella società civile e nelle istituzioni»*, è stato costituito un *«Comitato donne calabresi contro la mafia»*.

La notizia è stata nel corso di un incontro con i giornalisti tenuto nel salone del municipio di Reggio Calabria. Il «comitato» ha rivolto un appello ai partiti affinché inseriscano, nelle loro liste, per le prossime consultazioni elettorali, persone non coinvolte in alcun modo con la mafia ed ha anche invitato gli elettori *«a non rinunciare al diritto-dovere del voto poiché l'astensionismo favorirebbe mantenimento dello status quo che, fino ad oggi, ha determinato l'espansione del fenomeno mafioso»*.

A conclusione della conferenza stampa, il *«Comitato delle donne per la lotta alla mafia»* ha annunciato che il maggio Simona Dalla Chiesa, figlia dell'ex prefetto di Palermo assassinato; Costa, figlia di magistrato palermitano, e Giovanna Terranova, moglie di un altro magistrato, entrambi assassinati dalla mafia, parteciperanno a Reggio Calabria ad una conferenza-dibattito.

STAMPA Torre
direttore responsabile Carlo Bramardo
vicedirettore
Editrice LA S.p.A.
Presidente Giovanni Agnelli
Amministratore Delegato e Marco Benedetto
Consiglieri Vittorino Chiusano, Umberto Cuttica, Giovanni Giovannini, Carlo Masseroni, Francesco Paolo Mattioli, Alfonso Ferrero (presid.), Luigi Demartini, Giovanni Peradotto
Stabilimento tipografico: Soc. La Stampa S.p.A. - Via Marenco, 32 - 10126 Torino
Edit. LA STAMPA S.p.A.
CERTIFICATO N. 387 del 23-12-1981

Temperatura a Torino, ore 8 +12

TEMPO PREVISTO: molto o coperto. VENTI: calmi da

VISIBILITA': buona. TEMPERATURA: in graduale aumento. TENDENZA DEL TEMPO: nuvolosità e forte variabilità.

all'estero ieri

Atene	+17	+30
Berlino	+17	+26
Buenos Aires	+15	+18
Lisbona	+ 8	+17
Londra	+ 9	+17
Mosca	+12	+26
New York	+14	+20
Parigi	+ 9	+19
Singapore	+25	+33
Tokyo	+15	+17

in provincia (ore 8)

Aosta	+ 9
Alessandria	+11
Asti	+11
Cuneo	+13
Novara	+14
Vercelli	+13
Genova	+16
Imperia	+17
Savona	+17

in Italia (ore 8)

Venezia	+17
Milano	+14
Bologna	+17
Ancona	+16
Roma	+15
Napoli	+17
Bari	+17
Reggio C.	+23
Palermo	+18
Cagliari	+15

Abbandonò il figlio in un fosso subito dopo il parto: tre anni

PAVIA — Giovanna Maria Anfossi, 23 anni, residente Manara (Pavia), la giovane madre che il 19 agosto dello scorso anno partorì in aperta campagna suo terzo figlio, che abbandonò in un fosso per lasciarlo morire, è comparsa ieri davanti ai giudici della d'assise di Pavia ed è stata condannata a tre anni e due mesi di reclusione per il reato di tentato omicidio. Giovanna Maria Anfossi i giudici hanno disposto anche la sua interdizione dai pubblici uffici per 5 anni. Il pubblico ministero aveva chiesto condanna della donna a quattro anni reclusione, riconoscendole le attenuanti generiche.

Il fatto, a tempo, aveva suscitato scalpore e commozione. Il bambino, il piccolo Ivano, dopo due giorni trascorsi all'addiaccio, era stato ritrovato vivo dagli agenti della Squadra Mobile della questura di Pavia. Ora Ivano ha mesi ed è ospite di un istituto in attesa conoscere il suo destino.

La donna ha risposto alle domande del presidente della Corte, Giuseppe Raffa, contraddicendosi spesso su quanto dichiarato a suo tempo al giudice istruttore.

Giovanna Maria Anfossi ha detto che, dopo il parto, aveva ritenuto il bambino morto. Era stata la della donna a chiamare la Croce Verde pavese, quel 19 agosto, quando la vide arrivare a con gli abiti intrisi sangue. All'ospedale, Giovanna Anfossi tentato di giustificarsi dicendo di avuto un aborto spontaneo.

Lo sport in tv: facciamo il processo al «Processo»

«Grazie Roma», però ora rischiamo l'indigestione

«Grazie Roma» canta Antonello Venditti. «G[illegible] Rai» [illegible] Il telespettatore se da oggi in poi non ci propinerà la giornaliera razione di celebrazio[illegible] per lo scudetto romanista. Ieri il [illegible] nu televisivo prevedeva alle ore 16,30 [illegible] «Roma story» [illegible] In serata un servizio [illegible] «Speciale Tg1» [illegible] contemporaneamente il «Processo del lunedì» ovviamente [illegible] tutto dedicato alle feste, [illegible] ringraziamenti, [illegible] rievocazioni.

D'accordo la Rai è [illegible] o meglio [illegible] Roma, [illegible] qualcuno avrebbe anche il diritto di protestare. Ma veniamo [illegible] «processo», [illegible] si è aperto nell'inti[illegible] di [illegible] Viola [illegible] moglie [illegible] figlia [illegible] presidente romanista a tessere [illegible] lodi [illegible] capo famiglia campione. Poi Viola ha [illegible] con orgoglio i suoi trofei, [illegible] in [illegible] erano solo i simbo[illegible] delle varie città visitate dalla [illegible] [illegible] non sempre [illegible] avventure europee. [illegible] è arrivato lo [illegible] primi prestigioso traguardo tagliato [illegible] Da [illegible] Viola [illegible] televisivo. C'è [illegible] il presidente «scortato» dall'onorevole Andreotti, [illegible] di [illegible] Vetere [illegible] tutto il consiglio [illegible] [illegible] poi c'è [illegible] il «gioiello» [illegible] idolatrato lasciando ingiustamente [illegible] parte [illegible] dei[illegible] squadra.

Ma le [illegible] [illegible] è scatenata in Piazza [illegible] Popolo dove i tifosi romani[illegible] proseguono [illegible] loro orgia di giallorossi. Le prime voci [illegible] [illegible] diffondono in tutta [illegible] pesanti insulti alla Juventus, ribaditi subito qualche attimo dopo quando, ingenuamente, qualcuno suggerisce [illegible] [illegible] auguri ai bianconeri in vista della finale di Coppa Campioni. Poi [illegible] [illegible] attrici [illegible] [illegible] Ognuno ha un inno da propinare, composto in tutta fretta per l'occasione. Marcette commerciali, da gettare in pasto a tifosi che in questi giorni acquistano qualunque cosa sappia di [illegible]

E lo [illegible] Le [illegible] [illegible] sono [illegible] diverse dai tifosi [illegible] curva Sud. [illegible] [illegible] Signorello arriva al punto di [illegible] che «questo scudetto è [illegible] [illegible] per il calcio» e [illegible] «tutto il Pae[illegible] in questo momento gioisce». Senza [illegible] togliere ai meriti della squadra [illegible] Liedholm, forse il calcio esisteva anche prima, ma probabilmente non a tutti faceva comodo accorgersene. [illegible] pomeriggio lo spogliatoio [illegible] [illegible] brulicava di deputati e se[illegible], alcuni [illegible] [illegible] [illegible] qualche settimana, ma pronti a giurare di [illegible] [illegible] fin[illegible] più [illegible]

Va tutto bene in questo momento. Aspettiamo [illegible] Roma si risvegli e che [illegible] torni [illegible] normalità.

f. v.

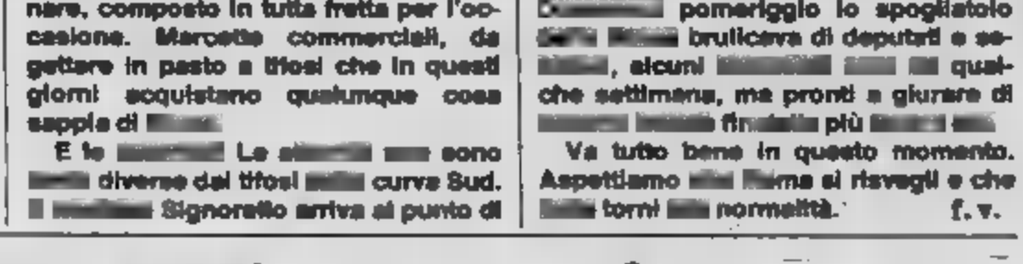

[illegible] PRESIDENTE [illegible] ROMA, [illegible] VIOLA, [illegible] [illegible] CHE FALCAO RESTA

Giro: Saronni per vincere si è «aiutato» con le mani

Saronni vince la prima tappa al Gi[illegible] d'Italia, [illegible] la contestazione è [illegible] bito vivace. Per schivare [illegible] a tutti, sul traguardo di Todi, il campio[illegible] del mondo si è reso [illegible] colpevole [illegible] [illegible] [illegible] ai danni di Argentin, il quale è [illegible] «spostato» [illegible] una [illegible] [illegible] Saronni, [illegible] a farsi largo in quel [illegible] per [illegible] finire addosso alla siepe umana che li[illegible] lo spazio [illegible] disposizione [illegible] corridori.

[illegible] a non finire, quasi [illegible] litigio, [illegible] il commmicato [illegible] giuria (che ratificava [illegible] [illegible] arrivo) giungeva a [illegible] il [illegible] [illegible] [illegible]

[illegible] programma odierno [illegible] [illegible] i più impegnativi [illegible] [illegible] la Terni-Vasto [illegible] infatti [illegible] tappa [illegible] lunga [illegible] cor[illegible] Duecentosessantanove chilometri senza impennate particolarmente aspre [illegible] lungo tracciato [illegible] tormentato [illegible] [illegible] mettere [illegible] dura prova [illegible] [illegible] [illegible] corridori [illegible] in particolare quella della maglia [illegible] Rosola, il quale verosimilmente dovrà difendersi [illegible] [illegible] [illegible]

In vista del match di At

«Soffrirò

«Star fuori 20 giorni è dura, mi il giocatore bianconero - «In gi

«Sono abituato a essere onesto con gli altri [illegible] *anche con* [illegible] *stesso, quindi mentirei se affermassi che sono soddisfatto del mio rientro in squadra».* Questa la premessa [illegible] la quale Sergio Brio, sfortunato marcatore bianconero, affronta il discorso del [illegible] recupero nella Juventus che si trova alla vigilia della partita più importante della stagione. Un fallimento [illegible] Atene dopo aver già mancato lo sprint finale nella corsa allo scudetto getterebbe un'autentica doccia gelata [illegible] entusiasmi che si sono mantenuti a livello incandescente per l'intera annata. Mancare anche l'ultimo traguardo (in tal caso anche [illegible] Coppa Italia avrebbe tuttalpiù il significato di un contentino) [illegible] un potenziale tecnico considerato come il migliore a livello continentale sarebbe [illegible] po' come piazzarsi [illegible] locomotiva nel giardino al solo scopo [illegible] vederla sbuffare. In[illegible] [illegible] delusione completa che Brio, atleta serio ed estremamente generoso, paventa proprio nel tentativo di scongiurarla. Preoccupazione, questa, che si accentua ora, in un momento molto delicato della carriera.

«So quanto posso rendere — afferma il giocatore —, *pertanto è naturale che non possa sentirmi soddisfatto. Nella partita* [illegible] *il Genoa* [illegible] *tutto è filato bene, d'altra parte dopo tre settimane di assenza c'era da aspettarsi che avrei incontrato qualche difficoltà».*

Il dolore pubalgico è passato, con [illegible] riavvicinarsi alla normalità anche le terapie [illegible] divenute meno intense. Elementi per far tornare la fiducia, insomma, [illegible] mancano. *«Adesso* — sostiene il bianconero — *è soprattutto questione di preparazione. La volontà non mi è mai mancata, cercherò di impiegarla an*[illegible] *una volta, magari* [illegible] *dosi massicce, per uscire bene da questa situazione. Rimaner fuori squadra per 20 giorni è veramente arduo ma, avendo superato* [illegible] *ostacoli ben peggiori, credo di potercela fare».*

La prestazione offerta domenica [illegible] difensore juventino ha destato non pochi timori in considerazione del gravoso impegno che la squadra dovrà sostenere fra pochi giorni. Brio, però, è fiducioso. *«Non sono stato brillante, d'accordo, credo tuttavia che si debba tener presente come, proprio in occa*[illegible] *del rientro, mi sia stato proposto* [illegible] *avversario ostico come Bria-*

LA PUBALGIA DI BRIO

schi, attaccante molto di[illegible] *ficile da controllare anch quando ci si trova in* [illegible] *dizioni ottimali».*

Domenica, Brio è stat

«E'

BERGELLINI CH

... di fugare i timori dopo l'incerta prestazione al rientro in squadra

... non voglio deludere»

...a tenuta» - Hrubesch preoccupa ...smo, non sarà una passeggiata»

...CE LA FARA' PER ...

...bianconero —, *la sostituzione rientrava nei programmi. L'obiettivo primario, per quel che mi concerneva, ... quello ... acquisire tenuta, di recuperare la resistenza alla fatica».*

Qualcuno ha parlato di un Brio demoralizzato. *«No, più che altro provo perplessità perché sono abituato a dare sempre il massimo».*

Da Briaschi a Hrubesch... *«Uno dei peggiori clienti che mi sarebbero potuti capitare. ... un fisico potente, un gran colpo ... testa e molta esperienza. E poi, è la bandiera dell'Amburgo. Mi pare che sia sufficiente, no? Qualcuno ha scritto che io sottovaluterei il mio avversario diretto di Atene: nulla ... meno veritiero».*

Troppo ottimismo attorno alla Juve, una circostanza che non piace ... Brio. *«Ho visto dei filmati ... squadra tedesca ... sono rimasto impressionato. Per batteria ci vorrà la miglior Juventus, ... crede che noi possiamo andar laggiù ... fare ... passeggiata sbaglia profondamente».*

Piercarlo Alfonsetti

Falcao resta alla Roma (che vuole Rummenigge)

I magazzinieri non hanno ancora terminato ... cucire ... scudetto ... maglie ... rosse, che già i dirigenti ... preoccupano ... per ... prossima stagione. ... ecco subito ... Falcao ha rinnovato il ... per ... altro ... Il ... straniero potrebbe ... Il campione ... avrebbe dichiarato la propria disponibilità a venire in ... (o ... andare in Spagna)

...che il Torino reagisca»

Analisi serena di Bersellini: «La vera squadra non è quella che ha battuto la Juventus nel derby, ma neppure quella che ha perso col Pisa»

«Prima abbiamo reso più delle nostre possibilità, adesso di meno. Il Torino vero ... ... di ... *Bersellini ... tornato da Roma certamente ... soddisfatto ... prestazione della ... squadra. Non si abbandona, però, ad eccessi di scoramento così come quando le cose andavano ... ... mai lasciato andare a trionfalismi fuori misura. Anche questa volta, dunque, la ... analisi ... probabilmente la più centrata.*

«Diciamo subito che la Roma è fortissima — *mette ben in chiaro il tecnico* —. Dopodiché bisogna riconoscere che ... ... dati poi tanto male. Meglio che ... tante altre trasferte. Siamo partiti benino creando qualche occasione e impegnando Tancredi. Quel rigore, però (non voglio dire ... ci fos... ma era quantomeno discutibile) ci ... tagliate le gambe e ci siamo resi conto che rimontare contro una squadra come la Roma ... un'impresa impossibile: si è trovata in mano la sua carta preferita, il contropiede».

Roma, comunque, non ... altro che l'ultimo episodio di una serie negativa che dura da ben cinque giornate. L'ultimo bel Torino lo si è visto il 27 marzo contro la Juventus, ma se le cose dovessero continuare a girare storte in questo modo quei fatidici quattro minuti (che, fra l'altro, ... probabilmente costati lo scudetto alla Juventus) potrebbero passare dagli annuari ... calcio al Guinness delle stranezze. Che ... ... quella bella squadra ... ... già fatto sognare i tifosi? E, soprattutto, riuscirà ... riprendersi in tempo per tentare di salvare con una buona Coppa Italia una stagione altrimenti deludente?

«Certamente le ultime cinque giornate ci hanno ... perdere tutta la credibilità che ... riusciti ... acquistare nel resto della stagione — *sottolinea Bersellini* — che forse era persino troppa. Il Torino non è né quello là, né questo qua. ... quanto riguarda la Coppa Italia, bisogna trovare per forza nuovi stimoli, altrimenti si ... fuori anche da quella e allora non ci rimane proprio niente. Comunque, penso che contro il Napoli dovremmo farcela, visto che giochiamo al Comunale e di partite casalinghe ne abbiamo sbagliata solo ... contro il Pisa».

Il problema sostanziale, però, rimane quello psicologico. Infatti solo così si può spiega... un ... ... quello avuto dal Torino nell'ultimo mese ... mezzo. E' vero ... la Coppa Italia ... l'ultima spiaggia di questa balorda stagione, ma non è detto che questa consapevolezza possa servire ... stimolo positivo per tutti. Qualcuno, magari, potrebbe abbandonarsi allo scoramento. Tanto più sentendo voci — più o ... fondate — che lo danno sicuro partente.

«Come stiano le ... per i ragazzi non lo so — *afferma Bersellini* —. Bisognerebbe chiederlo a loro. Per quanto mi riguarda, posso dire ... quando decido di andarmene ... un posto lo dico molto tempo prima ... dò ... meglio di ... stesso per far vedere chi sono ... ... valgo. Sarebbe, altrimenti, come se uno dopo aver sbagliato un gol o un cross ... nascondesse per non toccare più la palla. Vorrebbe dire che ha sbagliato mestiere. In queste occasioni si vedono gli uomini. ... ... queste circostanze bisogna dimostrare di aver la forza di reagire».

Ma l'ombra di Schachner potrebbe incominciare a farsi sentire su qualcuno? «Per quanto mi riguarda Schachner non è del Torino, oggi ... oggi — *precisa Bersellini* —. Posso dire che fa parte di un giro di giocatori che ... interessano, ma ... talmente tanti che non ci starebbero neppure sul giornale. Parlando in linea puramente teorica ... ... giocatore molto valido dal punto di vista tattico, tecnico e atletico. Sa svariare ... tutti i 180 gradi del fronte d'attacco e, anche ... predilige gli spazi larghi, sa giocare bene anche nell'area piccola. ... dovesse venire andrebbe benissimo, altrimenti cercheremo un altro».

Giorgio Destefanis

SCHACHNER: IL SUO ARRIVO VIENE DATO PER CERTO

Un «Camel Trophy» anche in Sardegna

«Murattiadventure»: 4 giorni di fuoristrada

Li chiamano già «Tobacco [redacted]»: dopo [redacted] Formula 1, le [redacted] hanno [redacted] pubbli[redacted] nella sponsorizzazione [redacted] grandi [redacted] fuoristrada, e a quanto pare [redacted] s'è rivelata vincente.

[redacted] appena [redacted] l'edi[redacted] '83 del [redacted] Trophy», che [redacted] impegnati [redacted] giungle [redacted] Zaire, [redacted] 5 [redacted] aprile, equipaggi di [redacted] Nazioni in quella che è stata definita, [redacted] un po' d'esagerazione, [redacted] grande avventura moderna», e già gli organizzatori pensano all'anno [redacted].

La «lunga marcia d'avvicinamento» è [redacted] cominciata. [redacted] scegliere l'equipaggio italiano [redacted] studiato una for[redacted] normale selezione in [redacted] esperienze [redacted] viaggi equatoriali dei candidati, in collaborazione [redacted] la Federazione [redacted] è stato [redacted] il «Trofeo [redacted] Fif - [redacted] Trophy 4x4». I primi [redacted] classificati del campionato tricolore di trial [redacted] avranno partecipato a 6 delle 7 gare in calendario entreranno di diritto [redacted] semifinale delle [redacted] per il [redacted]». Il [redacted] Trophy Trial 4x4», inoltre, verrà [redacted] assegnato all'equipaggio che [redacted] avrà [redacted] per [redacted] anni, anche [redacted].

[redacted] con il «Camel Trophy» l'avventura continua — e con l'avventura, manco a dirlo, continua [redacted] il [redacted]mento pubblicitario — [redacted] a guardare. [redacted] prima a muoversi è [redacted] la Muratti, che ha messo a punto [redacted] «versione [redacted] raid [redacted] Con «Murattiadventure», presentato [redacted] a Torino in una [redacted] discote[redacted] è rinunciato alle [redacted] d'élite», [redacted] superman [redacted] volante, per [redacted] più casalinga e più alla portata [redacted] mortali: quattro giorni [redacted] sugli [redacted] del[redacted] Sardegna, con partenza [redacted] Costa Dorata il 15 [redacted] e [redacted] il 18 alla spiaggia di Isuledda. Premiazione a Porto Cervo il 18.

In programma, oltre [redacted] percorsi [redacted] trasferimento e alle prove [redacted] a 6 per [redacted]ni tappa), l'organizzazione ha pensato [redacted] curare anche [redacted] parte [redacted] faccenda, [redacted] conclusiva a [redacted] personaggi dello spettacolo e soprattutto [redacted] un pro[redacted] ampio spa[redacted] al divertimento: [redacted] spiaggia con cene tipiche [redacted] gruppi folkloristici, bivacchi [redacted] i pastori con spiedo [redacted] porcellino e formaggio alla griglia, [redacted] e beach-parties. [redacted] insomma, [redacted] molto [redacted] va[redacted].

E [redacted] per parteciparvi, non è necessario [redacted] requisiti eccezionali: basta avere [redacted] fuoristrada, voglia di un pizzico d'imprevisto, e [redacted] po' di [redacted] per [redacted] nel lotto [redacted] concorrenti, [redacted] per ovvi motivi organizzativi [redacted] possono essere più di una cinquantina. Per iscriversi al [redacted] spedire [redacted] propria adesione [redacted] casella postale 14014 di [redacted] insomma, l'avventura [redacted] così lon[redacted]

Gabriele Ferraris

Il noto pilota da rally racconta il suo passato e ipotizza il futuro

De Paoli, il motore come una favola «Col volante in mano mi realizzo»

Ci [redacted] protagonisti che contano [redacted] tempo ed altri [redacted] si brucia[redacted] velocemente. Aldo De Paoli va certamente annoverato [redacted]ella prima schiera. Non soltanto perché ha vent'anni di favole motoristiche da raccontare [redacted] perché — [redacted] certi — fra altrettanti [redacted] avrà accaparrate tante altre. Sempre bizzarre, com'è lui personalmente: un connubio fra padronanza assoluta dei nervi e spirito goliardico. Agli [redacted] confida che correrà fino a che i riflessi glielo permetteranno e fino a che ci saranno gli «angioletti a concedergli la passione».

Lo incontriamo al termine [redacted] un rally e non c'è bisogno d'istigarlo [redacted] racconto. [redacted] impressiona piuttosto il fatto che ricordi [redacted] filo e per segno anche gli episodi lontani nel tempo, quelli [redacted] sua adolescenza. L'inizio fu, come nelle avventure di molti, sui go-kart, a quattordici [redacted]. Poi, praticò quasi [redacted] le specialità dell'automobilismo: [redacted] corse in salita, alla pista, ai r[redacted]. Oggi [redacted] trentatré primavere sulle spalle, ha raggiunto quell'età che molti [redacted] invidiano; un'età giusta e saporita [redacted] un pilota. In essa esperienza [redacted] energia fisica si amalgamano per [redacted] spazio all'improvvisazione.

Lui, l'Aldino [redacted] chiamano scherzosamente gli amici, o il «Depa», ha acquisito in vent'anni di sport la concentrazione di [redacted] campione. Ma nei rally, si [redacted] come in altre discipline, non basta essere dei campioni per [redacted] ci vuole innanzitutto [redacted] macchina competitiva, dei tecnici [redacted] le mani d'oro e avere dalla propria parte una serie [redacted] circostanze che [redacted] defini[redacted] fortunose. L'automobilismo è fatto soprattutto di minuziosi particolari e di sfumature che sommate positivamente contribuiscono [redacted] il grosso risultato.

[redacted] De Paoli attualmente [redacted] occupa essenzialmente [redacted] conquista[redacted] i risultati. E ciò significa che il domani [redacted] l'ha costantemente nella testa. Con [redacted] fa della [redacted] vita passata un racconto a groviglio, tra lo spasmodico e l'esilarante. *«Correre per me è importante, fon[redacted]le. Insomma mi concretizzo. Poco importa [redacted] specialità, purché mi ritrovi con [redacted] volante in mano. Il mio passato [redacted] po' contorto, anche perché, credetemi, vent'anni [redacted] si possono improvvisare a parole. Potrei raccontarvi aneddoti, paure, esitazioni, tutto quello che succede ad un pilota che non ha mai mollato, per [redacted] motivo».*

In sintesi ha avuto grosse soddisfazioni e ce le elenca: nel '67, ter[redacted] di categoria [redacted] campionato italiano [redacted] «karting»: vincitore [redacted] nu[redacted] salite intorno ai primi Anni [redacted] (possiede il record assoluto della Garessio - S. Bernardo); nel 1971 con un Bmw 1600 gruppo 2 conquista il campionato italiano su pista; nel [redacted] vince la Coppa Aci a Casale; dal 1975 fa qualche apparizione nei rallies; vince in quello stesso [redacted] il Team chierese; nel [redacted] abbandona la pista; l'anno successivo al Giro d'Italia è secondo di classe, grazie ad [redacted] Porsche 3000 (gr. 4).

Intanto, nel 1980 s'innamora veramente. [redacted] non [redacted] donna. E' la volta [redacted] Fiat 131 Abarth, una macchina che [redacted] affascina, lo abbaglia. Con [redacted] bene, col freddo, nel fango; nel bene e nel [redacted]. In tre stagioni cambiano soltanto gli adesivi di alcuni sponsor, ma la «Carolina» non [redacted] abbando[redacted] più. Ottiene risultati [redacted] prestigio: è [redacted] Team [redacted] 1980, primo assoluto [redacted] Rododendri, quinto e ottavo rispettivamente nel [redacted] d'Italia e al Rally internazionale della Lana. Nell'81 corre [redacted] la scuderia [redacted] Rombi; ottiene il primo posto al Rally dei Vini. L'anno [redacted] sei volte primo di classe; fa l'assoluto al «Grappolo». Infine, è ancora [redacted]condo nella [redacted] Damiano, due [redacted] fa, dietro Cassinis, suo compagno di squadra [redacted] Chieri Corse.

Ma non è tutto. Ci sono altri successi, altre soddisfazioni, che il «Depa» volontariamente tralascia. Da come si esprime, da come spalanca [redacted] braccia e si dinoccola, [redacted] capisce [redacted] ha già qualche progetto per la [redacted] che [redacted] gli è più caro di tutto quanto il passato. Lo facciamo parlare. *«Il mio programma, almeno per questa stagione, comprende otto prove di cui alcu[redacted] internazionali. La macchina gira bene e l'ha dimostrato al Rally del Grappolo. Con qualche leggero ritocco sarò senz'altro in grado [redacted] competere anche negli appuntamenti più prestigiosi, come ad esempio [redacted] Rally della Lana o il 100.000 Trabucchi».*

Aldo [redacted] Paoli, in questi appuntamenti, giocherà tutte le [redacted] per avvicinarsi al piedistallo dell'ufficialità. *«Diventare un pilota ufficiale non è uno scherzo, bisogna andare veramente forte. Adesso che non ho più [redacted] lavoro fisso, il mio unico obiettivo è quello di guidare bene. Per saperne [redacted] più fatevi vivi fra [redacted] mesi circa. Chis[redacted]che [redacted] nasca qualcosa di buono».*

Piero Abrate

Due promozioni, Pinerolo è [redacted] Già [redacted] invece il [redacted]

Nella C2 di pallavolo dominio [redacted] Lorenzoni e Despar - In D, promossa anche la Sanmartinese

Il penultimo turno dei campionati regionali di pallavolo [redacted] serie [redacted] e D ha risolto buona parte dei dubbi che ancora rimanevano nelle varie classifiche. Matematiche [redacted] quindi di[redacted] le promozioni delle due pinerolesi Lo[redacted] e Despar (rispettivamente C2 maschi[redacted] e femminile) e [redacted] Sanmartinese Novara (D maschile) mentre certa [redacted] ora anche [redacted] retrocessione della C2 maschile del Vallemosso che lascia [redacted] massima categoria regionale dopo sette anni [redacted] onorevolissima milizia.

Il risultato più importante della giornata [redacted] però, sempre in [redacted] maschile, [redacted] soffertissimo [redacted]-2 ottenuto dall'Alpignano contro il Santhià che rimanda l'assegnazione [redacted] conda piazza utile per passare in C1 a sabato prossimo.

C2 MASCHILE — *Dopo due stagioni di «purgatorio» nei regionali, dunque, Pinerolo [redacted]rà l'anno prossimo a giocare nei campionati nazionali. L'affermazione del Lorenzo[redacted] di Tornar, concretizzatasi con il 3-1 [redacted] di Chivasso, è senza dubbio [redacted] più merita[redacted] terminata l'andata [redacted] qualche sconfitta di troppo, i pinerolesi [redacted] poi prepotentemente usciti nel ritorno passando [redacted] successo e tenendo così [redacted] al pronostico che [redacted] vigilia li voleva favoriti numero uno per la vittoria finale.*

Ad [redacted] turno [redacted] termine non si conosce ancora il [redacted] formazione che accompagnerà il Lorenzoni in C1. [redacted] Santhià sabato [redacted] perso [redacted] grossissima occasione per chiudere definitivamente ogni discorso perdendo l'importantissimo «match» [redacted] Alpignano al quinto set dopo essersi trovato in vantaggio prima per 2-1 e poi, nel parziale decisivo, per 11-5. Grazie a questa vittoria, conquistata al termine [redacted] una partita combattutissima in tutte le [redacted] fasi che [redacted] avvinto [redacted] pubblico presente, [redacted] proprio gli alpignanesi ad avere la promozione a portata di mano.

A parità [redacted] punti in graduatoria [redacted] con un [redacted] subito in [redacted] rispetto al Santhià, la squadra [redacted] Prunotto, però, per [redacted] dover attendere con ansia l'esito del «match» casalingo dei rivali con l'Olimpia, sarà obbligata a [redacted] sabato per 3-0 sul campo [redacted] Caluso.

Tutto deciso invece [redacted] coda, con il blasonato Vallemosso che scende mestamente in D dopo [redacted] interna subita contro il Borgofranco.

Risultati: *Mondovì - Ciacolon 3-1; Chivasso - Lorenzoni 1-3; Vallemosso - Borgofranco 1-3; Olimpia Ao - Arti [redacted] 3-0; Alpignano - Stamperia Alicese Santhià 3-2; Caluso - Bellavista 3-0.* Classifica: *Lorenzoni p. 36; Alpignano e Santhià 34.*

[redacted] Mondovì [redacted] Taurinense

Si è svolto domenica al Palazzetto [redacted] Mondovì il Trofeo RMNO, un [redacted] quadrangolare [redacted] pallavolo organizzato [redacted]lla Regione Militare [redacted] Ovest in collaborazione [redacted] il Comune della cittadina monregalese. Alla [redacted] hanno preso parte, [redacted] squadre locali (il Vbc Delta [redacted] il Vbc Mondovì), [redacted] due formazioni militari, quella [redacted] Regione [redacted] Nord Ovest e quella [redacted] Brigata Alpina «Taurinense», [redacted] aggiudicata il Trofeo.

Gli alpini, sotto [redacted] perfetta guida del [redacted] colonnello Lombardozzi e dell'allenatore [redacted] (giocatore [redacted] in [redacted] di leva), hanno messo in [redacted] buona pallavolo [redacted] hanno [redacted] muro [redacted] vincente. Al di là [redacted] risultato, bisogna comunque sottolineare il successo ottenuto [redacted] manifestazione sia per lo spettacolo che ha offerto sia per l'opera molto valida [redacted] tutto l'apparato organizzativo, sapientemente coordinato dal [redacted] colonnello [redacted].

● [redacted] — S'inizia [redacted] 18 al campo [redacted] Remigio di [redacted] Riamondo il [redacted] «Domenico [redacted] e Michelina D'Andrea», due giovani vittime [redacted] ci[redacted] Statuto. E' [redacted] di [redacted] squadre [redacted] formazioni [redacted]lizza:

C2 FEMMINILE — *Pinerolo [redacted] ribatte an[redacted] in campo femminile grazie [redacted] ragazze del Despar che, vincendo nettamente a Galliate, [redacted] conquistato [redacted] giornata [redacted] anticipo il secondo posto [redacted] spalle del [redacted]liano garantendosi così il passaggio in C1. Eccezionale il campionato della «matricola» allenata [redacted] Mina che ha bruciato sul traguardo il Cogne Aosta.*

Risultati: *Artauto - Ottica Casati 3-0; Doyukai - Cogne 0-3; Galliate - Pinerolo 0-3; [redacted] Lingotto - Unimorando 0-3; Lasalliano - Virtus Novi 3-0; Sanmartinese No - Kwt [redacted] 3-1.* Classifica: *Lasalliano p. 42; Pinerolo [redacted]*

D MASCHILE — *Dopo [redacted] Cuneo, dominatore del girone A, anche la Sanmartinese si è assicurata in anticipo la C2 con la scontata vittoria sul Lasalle (3-0) che ha [redacted] il contemporaneo [redacted] del Valsalice (3-0 in ca[redacted] del Lasalliano). Rimane aperta [redacted] lotta, quindi, solo nel girone C dove [redacted] è successo veramente [redacted] tutto: l'Occhieppese ha infatti sconfitto al quinto [redacted] la capolista Valdocco [redacted] l'Aurora Venaria, rimasta ad attendere [redacted] passo falso dei rivali per tutto il ritorno, si è fatta battere allo [redacted] tempo [redacted] Gaglianico (3-2) perdendo così molto probabilmente l'ultimissima chance per agganciare [redacted] vertice i torinesi.*

Girone A: *Boves - Dima Acqui 1-3; Junior Casale - Racconigi 3-0; Sadaf - Origlia 1-3; Elettromarket - Villar Perosa 3-0; Collegno - Vallesusa 3-2; Cuneo - Ovada 3-0. Classifica: Cuneo p. 38; Elettromarket 32.*

Girone B: *Trecatese - S. Damiano 3-1; Unimorando - Altiora 3-0; [redacted] Stige - Galliate 3-2; Scurato - Canelli 1-3; Lasalliano - Valsalice 0-3; Sanmartinese - Lasalle 3-0. Classifica: Sanmartinese p. 38; Valsalice 36.*

Girone C: *Turcato Vc - Caloria Villata 3-2; Occhieppese - Valdocco 3-2; Gaglianico - Aurora Venaria 3-2; Val Veny - S. Paolo Cipa 2-3; Strambino - Calasse 1-3; Samone - Saluggia 3-1. Classifica: Valdocco p. 38; Aurora [redacted]*

Roberto Condio

LA SQUADRA
BIANCONERA
VI ATT[illegible] TUTTI AD
ATENE
PER LA FINALE DI
COPPACAMPIONI
[illegible] 25 maggio '83 con
la FERRATO VIAGGI
[illegible]
450.000
[illegible] aereo e
[illegible]
BIGLIETTO
PARTITA
AFFRETTATEVI
FERRATO VIAGGI
[illegible] 36 - [illegible]
Tel. [illegible]

Viaggio attraverso i club: G.S. Radio Montecarlo Givonetti

Vincono e hanno lo sponsor come dei veri professionisti

CARLO CHAMPVILLAIR, [illegible] VALDOSTANI DELLA SQUADRA [illegible] GIANCARLO ASTRUA

IL VETERANO REMO STEFANONI IN AZIONE

Quando nacque, otto anni fa, il gruppo sportivo Givonetti [illegible] Biella [illegible] uno dei tanti club del ciclismo amatoriale, la classica combriccola di amici tornata alla bicicletta sulla scia dell'austerity. Con un pizzico di ambizione in più, però.

[illegible] otto anni di distanza, parlare della Givonetti tra gli «amatori» del pedale è [illegible] po' come parlare di un mostro sacro: «*Quelli vincono sempre* — dicono —. *Sono professionisti*».

E in effetti il G.S. Givonetti non ha nulla da invidiare alle squadre professionistiche: «*I nostri corridori sono seguiti in tutto e per tutto* — spiega Gianni Givonetti, presidente, coordinatore, mecenate, factotum —. *Abbiamo quattro ammiraglie e un pulmino al seguito*».

Nulla da invidiare: neppure lo sponsor. «*Da quest'anno Radio Montecarlo ha legato il suo [illegible] al nostro gruppo sportivo* — conferma Givonetti — *e questo ci ha imposto un ulteriore salto di qualità: abbiamo ingaggiato i migliori ciclisti del Piemonte e della Lombardia, sia amatori che veterani, mettendoli sotto la direzione tecnica di un grande campione degli Anni 50, Giancarlo Astrua*».

Nella passata stagione i ciclisti di Givonetti avevano collezionato 35 vittorie, tra cui il Giro del Piemonte a tappe e alcune [illegible] classiche più prestigiose in campo nazionale. E quest'anno quali [illegible] i programmi? «*Sarà una stagione intensa di impegni* — risponde [illegible] presidente — *imperniata sul Giro della Sicilia, il Giro del Piemonte, il Giro delle Valli Cuneesi, il campionato italiano della montagna a San Marino e il campionato italiano su strada a Roma. Parteciperemo inoltre a corse miste con i dilettanti in Svizzera e in Francia*».

Come è possibile? «*Le Federazioni straniere [illegible] emarginano il settore amatoriale come succede in Italia: i loro amatori partecipano alle corse [illegible] i dilettanti, con classifiche separate, avendo così modo di misurarsi [illegible] i più forti [illegible] rendersi conto [illegible] possono avere i numeri per tentare una carriera. L'Italia invece [illegible] trascura, [illegible] a torto, dal momento che ci sono dei professionisti, [illegible] Ghibaudo, e degli ottimi dilettanti, come Brunaud, che provengono dal ciclismo amatoriale*».

Ma a questi livelli, ha ancora senso parlare di ciclismo «amatoriale»? «*Probabilmente [illegible]* — risponde Givonetti — *forse era meglio la vecchia cricca [illegible] amici che correva per divertirsi, nei ritagli di tempo libero. Però le epoche [illegible] cambiate e il ciclismo amatoriale si è così ben organizzato [illegible] ha acquistato una popolarità tale che non ha nulla da invidiare a quello federativo. [illegible] poi cercare [illegible] prevalere, vincere ingaggiando i migliori, [illegible] componente naturale dell'animo umano. Non vedo nulla di male in tutto questo*».

Tanto per incominciare bene la nuova stagione con i colori di Radio Montecarlo, i ciclisti di piazza Adua hanno collezionato una serie [illegible] ottimi piazzamenti (6° posto [illegible] Michaud nel Trofeo Laigueglia, 3° di Stefa[illegible] [illegible] Vercelli, 2° di Bruno Guglielmo [illegible] Gaglianico), centrando per il primo successo con il solito Adorno nel Circuito della Pasta di Orbassano. Vittorio Adorno è poi andato a segno altre due volte, e una vittoria l'ha ottenuta Marco Michaud: «*E questo quando non tutti i ragazzi [illegible] ancora entrati in piena forma* — tiene [illegible] precisare Givonetti —. *Aspettate e vedrete*».

Marco Sannazzaro

Astrua è direttore tecnico «part-time» Adorno e Laganà i campioni (o quasi)

Giancarlo Astrua, del G. S. Radio Monte Carlo Givonetti è un po' la bandiera. «Conosco Givonetti da quando eravamo ragazzi — *spiega* — e rimane per me un [illegible] amico. Quando mi ha offerto l'incarico di direttore tecnico non ho potuto dire di no, anche [illegible] già sapevo che avrei dedicato poco tempo ai miei ragazzi».

Corre ancora? «Vado in bicicletta, questo sì, ma correre [illegible] un'altra cosa: non ho più voglia di faticare. E poi per che cosa? Dopo tutta le settimana in negozio, la domenica mi piace ritornare al paesello [illegible] rivedere vecchi amici».

Ma lo scorso [illegible] qualche gara l'ha disputata? «Sì, qualche [illegible] tra "ex professionisti": l'ho fatto soprattutto per arricchire la mia bacheca [illegible] coppe. Quando correvo mi rifilavano solo patacche, adesso che [illegible] le merito più, mi danno delle coppe bellissime».

Nessun proposito agonistico dunque? «Assolutamente: ogni cosa [illegible] fatta a suo tempo».

Ma nel G.S. Radio Monte Carlo c'è gente per la quale il tempo sembra essersi fermato: Vittorio Adorno, per esempio. «Adorno con la [illegible] — *tiene a sottolineare* — mi succede spesso di essere scambiato [illegible] il mio quasi omonimo, ex-campione del pedale: [illegible] equivoco che preferisco evitare. Lui infatti, anche se ha già [illegible] anni si sente molto "campione" e molto poco "ex"».

Nel suo curriculum spiccano sei titoli tricolori «amatori» ed altri intende aggiungerne. Impiegato Fiat, [illegible] alle sue spalle un passato da ottimo corridore dilettante, nobilitato da un titolo regionale e da alcuni successi in gare di cartello, quali la Coppa S. Geo, la Torino-Valtournenche, la Torino-Biella.

Remo Stefanoni invece è un ex azzurro ed ex professionista: partecipò a 4 Tours [illegible] France ed a 6 Giri d'Italia, ai tempi [illegible] Pambianco e Zancanaro. Adesso ha [illegible] anni e fa l'artigiano [illegible] Trebbio: l'artigiano di biciclette naturalmente. Tra gli amatori il più valido è senz'altro Antonio Laganà, 25 anni, operaio nel calzaturificio dell'ex professionista Celestino Vercelli [illegible] Vigliano Biellese. Fino ad un anno fa era un ottimo dilettante «prima serie», poi ha dovuto smettere: il guadagno [illegible] dilettante non gli permette[illegible] [illegible] sopravvivere [illegible] le otto ore in fabbrica non gli permettevano [illegible] fare [illegible] dilettante.

In squadra ci [illegible] anche tre valdostani, gli arrampicatori Champvillair e Michaud [illegible] il giovanissimo Aresca.

«La nostra è una formazione molto affiatata — *tiene a precisare Givonetti* — composta da veri amici. Anche domenica scorsa mezza squadra [illegible] [illegible] fermata per aspettare Battaglia, che era caduto nell'attraversamen[illegible] [illegible] Ivrea, proprio nel momento in cui si scatenava [illegible] bagarre. [illegible] tutti insieme si sono riportati sui primi ed hanno [illegible] partecipato con Michaud [illegible] fuga decisiva. Sono veramente ragazzi che in corsa [illegible] mettono l'anima».

[illegible] san.

[illegible], [illegible] FOTO DI TANTI [illegible] FA: [illegible] [illegible] PIU', [illegible] COSA [illegible] [illegible] TEMPO»

Il club in sintesi

SEDE: piazza Adua 6, [illegible] (Vercelli), tel. 015/26.917.
[illegible] SOCIALI: bianco-nero-arancio.
[illegible] Gianni Givonetti.
[illegible] TECNICO: Giancarlo Astrua.
CORRIDORI AMATORI: Roberto Aresca, Salvatore Battaglia, Anastasio Belfiore, [illegible] Champvillair, Antonio Laganà, [illegible] Michaud, Giancarlo Martinetto, Marco Simonetti, [illegible] Soldi, Giacomo Talona, Giovanni Tonelli, [illegible] Toppan, Luciano Vierin.
CORRIDORI VETERANI: Vittorio Adorno, Giovanni Attardi, Roberto Antonello, Claudio Bello, Giuseppe Chiodi, Bruno Guglielmo, Luciano Medea, Giovanni Sgarella, Remo Stefanoni, Lino Tonini, Augusto Tonini.

131 OGGI UN AFFARE

1.000.000 IN MENO SUBITO

E LA GARANZIA SCRITTA CHE SE LA VUOI CAMBIARE...

Se stai pensando di acquistare una nuova automobile, se sei tentato di passare al confort e alle prestazioni di una berlina di classe superiore, questo è senza dubbio il momento di passare alla 131.

In questi giorni, infatti, tutta l'Organizzazione di Vendita Fiat ti offre la 131 a condizioni strepitose: 1.000.000 in meno rispetto al listino chiavi in mano. Un milione tondo tondo, qualsiasi versione di 131 berlina tu scelga, comprese le diesel.

Un bel milione di risparmio su un'auto che, per la ricchezza di dotazioni, la piacevolezza di guida, l'alta qualità di vita a bordo e la sua collaudatissima esperienza, non ha certo bisogno di presentazioni.

Un milione di risparmio. E in più una straordinaria sicurezza: la garanzia scritta che se, entro un anno, vorrai cambiare la 131 acquistata oggi con un'altra nuova Fiat di cilindrata analoga o superiore, ti basterà restituirla in condizioni di normale utilizzo e ti sarà valutata esattamente il prezzo da te pagato, dedotte solo l'IVA e le spese di messa in strada.

Insomma, la 131 oggi è senza dubbio un affare. Ecco perché tutta l'Organizzazione di Vendita Fiat è disponibile a fare questo ed altro per non farteli sfuggire.

È indispensabile però non perdere tempo. Questa speciale offerta 131, infatti, è valida solo fino al 31 maggio '83.

FIAT

84

Una iniziativa dei Concessionari e delle Succursali Fiat. Anche con rateazioni Sava

ECONOMICI

15 Autovetture

TORINO AUTO
Concessionaria offre minimi anticipi 126, Panda, 127, Horizon, Ritmo, Allasud, 131. Tutte revisionate ricondizionate con garanzia assicurativa anno. Informazioni e permute in corso Unione Sovietica 85, 632.525 (sabato).

760 '83 verde metallizzato interno pelle tutti optionals 4000 km inurtata unipropriatario la garanzia vende permuta rateizza Florzuto, corso Turati 13.
127 super 900, 5 marce 500 km 2 mesi nuova prezzo interessante Cas via Pinelli 14, tel. 489.194.

16 Motocicli

PRIVATO vende moto Bmw 100 RS grigio metallizzato unico proprietario urtato tenuto da amatore. Telefonare 481.588.

Acquisto alloggi

A. ACQUISTO monocamera bicamera libera mansardata, pagamento contante. Telefonare 850. -

A. ARCHITETTO acquista in Torino zona signorile 2-3 camere e servizi pagamento contanti. Tel. 502.145.

A. CONTANTI paghiamo al miglior prezzo di alloggi liberi occupati interi stabili Torino cintura anche da . Casalegno 839.8444.

A. FUNZIONARIO acquista in casa decorosa alloggio di 2/3 vani servizi go contanti. Tel. 619.3065.

M chirurgo compra da privato recente 3/4 camere servizi Torino. T. 504.770 sera 470.2445.

A Lire 36 milioni contanti, acquisto in Torino Nord, camera, tinello, cucinino, gno con . Tel. 473.0118.

ACQUISTEREI libero, 2 camere, tinello, qualsiasi zona anche spesa massima L. 54 milioni. Tel. 539.161.

ACQUISTO alloggio subito per urgente matrimonio figlia, contanti, tel. 751.443 chiedere signor Ba.

ACQUISTO alloggio (anche non libero subito purché garantito entro novembre) pagamento 50% subito saldo consegna chiavi. Tel. 517.691 sig. Orso.

ACQUISTO appartamento libero 1-2 camere tinello o cucina con servizi pagamento contanti. Tel. 699.857.

ACQUISTO libero 2 cucina bagno in Torino zona centrale semicentrale pagamento per contanti. Tel. 539.161.

signorile libero per urgente separazione decorosa o collinare contanti. Tel. 752.442.

ALLOGGI stabili rustici caselle in ogni zona? Casamercato pagabenecontanti! Aperto pomeriggio. 011 650.3805, corso Massimo d'Azeglio 23.

acquisto libero massimo settembre urge trasferimento Torino zona per contanti. Telefonare 751.443.

ATTO immediato acquistiamo il giusto prezzo 2 camere cucina possibilmente paraggi Vittorio.

CASETTA libera indipendente anche da ristrutturare cerchiamo non oltre 25/30 km da Torino giardino. Tel. 598.898.

CASETTA o villetta massimo 25 km Torino, possibilmente panoramica, acquisto contanti. Tel. 752.442.

alloggio libero 2 e, tinello, cucinino, servizi. Tel. (Possibilmente ore pasti).

urgenza libero subito 3 camere cucina bagno spesa limite L. 65 milioni. Tel. 532.409.

Torino acquisto mansarda monolocale libero zona centrale pagamento immediato. Tel. 539.161.

LIBERO tinello servizi zona Santa Rita, Francia, Barriera Milano, limite L. 35 milioni. Tel.

L'IMMOBILIARETORO
è a disposizione la vendita dei vostri . Massimo realizzo per contanti. Interpellateci! Tel. 553.204.

acquista alloggio semi- rale 3 camere cucina o 2 tinello cucinino. Tel. pomeriggio 531.186.

in blocco acquista società o più appartamenti stesse scale affittati o liberi. Tel. 751.443.

STUDENTE acquista mansarda libera che ristrutturare pagamento veloce contanti. Tel. 539 181.

VILLA o casetta acquisto contanti libera Torino o periferia collina precollina. Telefonare 762.442 lunedì.

VILLETTA na Torino o cintura ovest acquisto o permuta con alloggio elegante mq 160 Ch Turin. Tel. 537.710.

19 Vendita alloggi

A.A.A.A. CASALEGNO 839.8444 Moncalieri (To) spazioso 2 camere tinello bagno, L. milioni.

A.A.A.A. 839.8444 libero recente spazioso corso Orbassano camera tinello cucinino bagno mutuo 50%.

A.A.A.A. 839.8444 libero via Genova 3 cucina bagno posto auto termo ascensore L. 75 milioni.

A.A.A.A. 839.8444 corso Grosseto tinello cucinino gno termo L. 45 milioni.

A.A.A.A. 839.8444 libero recente via Panizza (Mirafiori Nord) salone 2 camere cucina biservizi.

A.A.A.A. CASALEGNO 839. libero recente signorile spazioso borgo Po soggiorno 2 camere cucina bagno volendo box auto a parte.

A.A. CASETTA libera zona Moncalieri riscaldamento centrale spazioso magazzino 2500 terreno vendo L. 100 milioni. Tel. Riva 585.333.

A.A. FIDALCASE A libero affare corso Traiano, signorile, tinello, cucinino; ingresso, servizi, mq 65, L. 69 milioni. Telefonare 60.

A.A. FIDALCASE B libero piazza Adriano, 3 camere, cucina, ingresso, servizi, mq 90, L. 87 milioni. Tel. 506.608.

A.A. FIDALCASE C libero ottimo corso Cosenza 2 camere, tinello, cucinino, servizi, mq 60, L. 73 milioni. Tel. 506.608.

A.A. FIDALCASE D affare, Corsica, 2 camere, tinello, servizi, 60, L. 68 milioni. Tel. 50.

A.A. FIDALCASE E libero piazza Massaua, camera, tinello, servizi, mq 50, L. 42 milioni. Tel. 506.608.

A.A. FIDALCASE F libero affare Madonna Campagna, camera, tinello, cucinino, mq 55, L. 37 milioni. Tel. 506.608.

A.A. FIDALCASE G libero Madonna Campagna, 3 camere, tinello, servizi, mq 110, L. 84 milioni. Tel. 5

A.A. FIDALCASE H ottimo affare, piazza Bengasi, 2 camere, tinello, cucino, servizi, L. 59 milioni. Tel. 506.608.

A.A. OR.V.IM. A 506.681 libero corso Tassoni, signorile, salone, mere, cucina, doppi servizi, 2 ingressi.

A.A. OR.V.IM. B 506.681 , piazza Giulio, recente, soggiorno, 2 camere, cucina, servizi, piano alto, L. 86 milioni.

A.A. OR.V.IM. C 681 libero via P. Paoli (Mercati Generali) 2 camere, tinello, cucinino, servizi, L. 57 milioni.

A.A. OR.V.IM. D 506.681 libero corso Potenza (via Goito), spazioso, camera, tinello, cucinino, servizi, L. 48 milioni.

A.A. OR.V.IM. E 506.681 libero, via Viterbo (Madonna di Campagna), camera, cucina, servizi, 2 balconi, L. 38 milioni.

A.A. OR.V.IM. F corso Sovietica, ampio, camera, tinello, cucinino, servizi, 2 balconi, L. 45 milioni.

A.A. OR.V.IM. 506.681 libero, Lombardia, 2 camere, tinello, cucinino, termo bagno, ascensore, L. 59 milioni.

A.A. OR.V.IM. H 506.681 corso Turati, occupato signorile stabile d'epoca, 2 camere, tinello, cucinino, servizi.

A.A. VICINANZE corso Racconigi camera cucina bagno 2 cucina bagno stessa casa. Tel. 356.

A. LIBERO corso Racconigi termo ascensore mq 70 ingresso, camere, cucina, bagno. Vera occasione. 686.838.

A. LIBERO L. 35 milioni Vanchiglia Università mq ristrutturato camera grande cucina abitabile servizi 4° piano no ascensore; Intercase 597.605.

A. libero lungo Dora Agrigento via Cigna camera cucina bagno ingresso L. 39 milioni. Tel.

A. libero corso Racconigi restaurato camera cucina bagno ultimo piano termo Tel. 519.801.

A. libero zona piazza Statuto recente 2 tinello cucinotto bagno anche uso ufficio. Tel. 519.801.

A. BERIM corso Montevecchio signorile saloncino camere cucina posto auto. Tel. 519.801.

A. M complesso Giacomo signorile appartamento mq 270 con box 3 auto. Tel. 519.801.

A. BERIM Crocetta Pascoli panoramico recente tinello cucinino bagno ingresso. Tel. 519.801.

A. BERI Foligno a due piani giardino privato. L. 105 milioni. Tel. 801.

A L. 10 milioni e dilazioni Francia libero ristrutturato camera, cucina, bagno. Sergi 372.142.

A L. 33 ONI
libero più 10 milioni mutuo Settimo camera, tinello cucinino. Tel.

A S. Rita ampio luminoso casa '64 2 camere tinello bagno ogni contanti L. 65 milioni e mutuo. Tel. 687.834.

A 6 milioni 400 mila vendo libera 1 ratta rimessa a nuovo, B. Donato Tel. ufficio .

piazza Pitagora, libero, signorile, recente ampio camere, tinello, cucinino, servizi. Effepi, tel. 502.502.

A libero affare Crimea Moncalieri ottimo saloncino, camere, cucina, biservizi, mq 120, più mansarda collegata L. 140 milioni. Tel. 510.853.

ADIACENTE corso Trapani libero 2 camere cucina bagno termo L. 52 milioni dilazionabili. Centraledia 530.163.

corso Montegrappa (via Servais) libero, camera, cucina, bagno, termo, L. 34 milioni. Centraledia 530.

ADIACENTE Regio Parco libero 3 camere cucina bagno L. 47 milioni 300 mila Sabaudi Immobili 655.359.

piazza Statuto libero, 2 camere, cucina, bagno, L. milioni, Centraledia. Tel. 530.163.

cucina angolo cottura servizi ingresso balconi 45 mq occupato milioni. Grimaldi .

518.986 piazza Adriano, 2 camere cucinotta servizio cantina L. 43 milioni dilazionabili.

AFFARE 518.986 libero Campidoglio in casetta ristrutturata soggiorno 2 camere cucina bagno L. 56 milioni rateali.

AFFARE 518.986 libero luminoso Crocetta via camera tinello cucinino bagno ripostiglio L. 42 milioni.

AFFARE 518.986 adiacente corso Traiano, via Duino, camere tinello, angolo cottura, L. 39 milioni 500 mila rateali.

AFFARE 518.986 libero Borgo Vittoria, via Cardinal Massaia, tinello, cucinino, bagno, facilitazioni, mutuo.

libero recente signorile corso Marconi piano salone 5 camere cucina 3 ringressi possibilità eventuale .

AFFARE, centrale via Principe Tommaso angolo Marconi: salone, 4 camere, cucina, 2 ingressi, bagni, garage più posto auto, prezzo conveniente L. 145 milioni più piccolo mutuo. Fiduciaria Immobiliare, Tel. 556.956.

Collegno corso Francia residence piano mq 180 L. 158 milioni tazioni. Tel. 513.281.

AFFARE
in Salerno alloggio libero di 2 camere, tinello, cucinino, ingresso, bagno, . Tel. 658.479 - 650.8764.

via Ventimiglia libero minialloggio cucina servizio. Facilitazioni .

San Salvario (via Campana) salone, 3 camere, cucina, doppi servizi, mq 160 cantina, L. 160 milioni, mutuo dilazioni. Tel. 559.158.

Collegno via G. lia, 3 varie metrature mutuo dilazioni con in- visita in anche festivi 15-19. SIS 532.080 - 415.36.66.

ALPIGNANO centrale ampio 2 camere tinello cucinino servizi volendo box auto L. 67 milioni più box. Finci 505.681.

AMPIO Mirafiori recente saloncino, 2 camere, cucina, 2 izi, ogni comfort, 130 mq solo L. milioni. Tel. 447.4644.

ATTICO
libero zona Dante saloncino, 3 camere, cucina, bagno, terrazzo, eventuale mansarda collegabile. Uffip 547.828.

AVETTA vende via Garibaldi alloggio di mq 420 divisibile progetto approvato prezzo interessante. Tel. 532.192.

vende in largo Brescia, alloggio libero decorato di 1 camera, soggiorno, angolo cottura. Tel. 532.558 - 532.192.

vende libero via Pacini alloggio di 2 e, cucina, servizi, prezzo interessante. Tel. 532.192 - 532.558.

vende presso Palermo alloggio libero ottimo stato cucina doppi servizi. Tel. 532.558 - 532.192.

vende Piossasco minialloggio libero ristrutturato arredato possibilità alto reddito. Tel. 532.192.

AZ vende libero Traiano 2 camere tinello cucinino L. 72 milioni 500 mila. Tel. 755.859.

Milano un alloggio libero e uno abbinabili per complessivi 4 vani e servizi. Tel. 506.396.

BORGARO libero nuovo camera cucina L. 33 milioni più 10 milioni mutuo. Telefonare 383.445.

BORGO S. Paolo via Pollenzo 51 alloggi 2-3-4 e, servizi, negozi, mutuo 45%, tra 2%. Aueta 506.807 - 597.774.

unifamiliare in Gassino: saloncino, cucina, 3 camere, 2 bagni, lavanderia, terrazzo, terreno cintato mq 2000, 140 milioni. Fiduciaria Immobiliare, telefono 556.956.

CASABIANCA 531.008 libero (Crocetta), 2 camere, cucina, servizi, riscaldamento, piano 3°, L. 43 milioni.

CASAMERCATO 650.3805 1-2-3 tinello casa semirecente quasi centrale. Aperto sabato pomeriggio.

CASAMERCATO C libera Raffaello Alto villa di 100 mq con tavernetta, box, giardino.

CASAMERCATO D 650.38.05 liberi Villastellone alloggio di 2 camere servizi box auto. Dilazioni.

D 650.38.05 libero via Montecolbusi monolocale con bagno 30 mq circa a lire 23 milioni.

D 650.3805 liberi, occupati, via Damiano Chiesa casa, 1-2-3 camere, cucina, bagno.

CASAMERCATO E libero, Orbassano, strada Stupinigi, 3 camere, biservizi, box auto.

CASAMERCATO E 650.38.05 libero Nichelino via Pallavicino salone 2 cucina bagno box giardino permute.

CASAMERCATO E liberi occupati, Pinelli, casa, 1-2 camere, cucina, servizi. Dilazioni.

E 650.3805 libero via Pinerolo (Barriera Milano) 2 camere, tinello, cucinino, servizi, lire 55 milioni.

E libero Luca Della Robbia, 1 camera, tinello, cucinino, servizi. Di

E 650.3805 libero, piazza Galimberti, recente 3 e, cucina, izi. Dilazioni. Permute.

CASAMERCATO E 650.3805 libero, via Monte Cengio, 2 camere, cucina, abitabile, servizi, dilazioni permute.

CASAMERCATO F 650.3805, libero, via Vipacco, signorile, piano alto, camera, tinello, cucinino, servizi, L. 48 milioni.

CASETTA libera a Bibi 2 piani 2 camere cucina servizi terreno mq L. 41 milioni. Fidalcase 959.1122.

CASETTA libera ristrutturata integralmente, via Cristalliera: 3 grandi camere, bagno, volendo box auto, riscaldamento termoelloni; L. 80 milioni. Tel. 556.956.

CASETTA Rivalta libera fine anno 4 vani servizi metano box magazzino terreno mq 1000 vendo. Tel. 399.706 - 307.748.

R
trasferimento vendesi zona Francia elegante palazzina su due piani tre appartamenti giardino box magazzino adatta abitazione e attività professionale artigianale. Telefonare 595.852 - 594.611 ufficio.

CAVORETTO via Ronchi Cunioli libero in palazzina panoramico salone 3 camere cucina bagni box giardino Gabetti 5767.

CENTRALISSIMO corso Stati Uniti in stabile signorile alloggio libero salone, 5 camere, biservizi. Furbatto 544.586.

CENTRO CASA A 513.831 corso Montecucco 20, prestigiosi 1-2-3-4 camere tinello cucinino bagno forte mutuo S. Paolo 2%.

CENTRO CASA A 513.831 via Isernia 2, ampi recenti modernissimi 2-3-4 camere cucina bagno L. milioni iva 2%.

CENTRO 513.831 libero via Monte Rosa pio 2 tinello cucinino gno cantina L. 74 milioni 900 mila.

CENTRO CASA 513.831 libero attico via Chiesa della Salute camera tinello cucinino bagno L. 49 milioni 300 mila.

CENTRO CASA 513.831 per definizione frazionamento via Barbania 6, camera cucina da L. 9 milioni 200 mila.

CENTRO CASA 513.831 per reddito o liberabili monocamere arredate in prestigioso residence da L. 25 milioni.

CENTRO CASA 513.831 libero corso Vittorio angolo via Donati ufficio 5 vani 2 servizi 2 ingressi magazzino mq 87.

CENTRO CASA 513.831 libero corso Mediterraneo camera tinello cucinino ingresso cantina L. 38 milioni.

CENTRO CASA 513.831 libero adiacente corso Tassoni camera tinello cucinino ingresso bagno, L. 46 milioni.

CENTRO CASA 513.831 affare ultimo alloggio via Carrara 121 camera cucina bagno ingresso L. 21 milioni 500 mila.

CENTRO Europa libero piano alto soggiorno 2 camere più cucina bagno box affare L. 116 milioni. Tel. 741.3122.

CHIVASSO libero: salone 2 camere cucina biservizi mansarda box. De Giovanni Immobiliare 481.550 - 493.398.

CIRIE' vicinanze libero alloggio signorile 3 camere salone cucina 2 servizi mq 160 volendo box. Casa-Nova 920.9705.

COLLEGNO (via Crimea) libero, recente, 2 camere, tinello, cucinino, bagno, 85 mq vende Centraledia. Tel. 530.163.

COLLINE Superga villa da ultimare su 2 piani più mansarda 300 mq box terreno 3.000 mq. Grimaldi 557.0105.

COMFAI vende adiacenze Porta Nuova per definizione frazionamento appartamenti: liberi una camera cucina, occupati 1-2-3 camere cucina servizio interno, da L. 14 milioni. Dilazioni. Tel. 548.123.

COMFAI vende adiacenze corso Agnelli 2° piano 1 camera cucina bagno a prezzo interessante dilazioni. Tel. 548.123.

CONDOVE occupato via Papa Giovanni XXIII signorile soggiorno 2 camere cucina biservizi box mutuo. Esim 953.4307.

CONSULEDILE 533.322 libero presso corso Lecce panoramico camera tinello cucinino L. 36 milioni 500 mila.

CONSULEDILE 533.322 vende libero via Gropello (corso Francia) spaziosissimo signorile saloncino 6 camere cucina ingresso doppi servizi. Vero affare.

CONSULEDILE vende presso corso Gabetti conveniente 4 camere cucina ingresso bagno L. 65 milioni.

CORSO Agnelli di fronte stel appartamento signorile mq 200 vista meravigliosa vendo libero. Tel. 384.491.

Agnelli libero, panoramico, signorile, salone, 2 camere, cucinotta, servizi, mutuo. Tel. 650.70.63 - 657.516.

CORSO Francia (Paradiso) libero, doppi ingressi, salone, 4 camere, cucina, biservizi, mq 170, L. 150 milioni. Tel. 657.516.

CORSO Montecucco libero rifinitura gran pregio ingresso living 2 letto cina doppi servizi box a parte. Studio Codoni 530.871.

CORSO Palermo piano 4°, soggiorno camera, tinello, cucinino, servizi, vuoto, L. 66 milioni. Aueta - 597.774.

(continua)

oroscopo di domani

di AstrOlga

ARIETE (21 marzo - 20 aprile)
Non date la colpa alla data negativa di oggi, se domani litigherete furiosamente [illegible] a comportarvi troppo impulsivamente e a dire delle cose di cui, regolarmente, vi pentirete. Sul lavoro, tutto benissimo, quindi il «17» non c'entra!

TORO (21 aprile - 21 maggio)
Molto [illegible] gli [illegible] sereni e il godimento delle cose piacevoli [illegible] vita. Sarete anche più dutili del solito e [illegible] pirete i problemi professionali al volo, [illegible] così i miglioramenti [illegible] lavoro. Riceverete un gradevole invito.

GEMELLI [illegible] maggio - 21 giugno)
[illegible] [illegible] vi proteggeranno molto. [illegible] [illegible] le vostre scelte evitando [illegible] polemiche e il capovolgimento [illegible] valori, per puro spirito di contraddizione. Lasciate perdere i comportamenti anarchici [illegible] [illegible] rimediare [illegible] un [illegible] passato.

CANCRO (22 giugno - 22 luglio)
Continua la possibilità [illegible] successo sentimentale, sia esso il recupero di un vecchio [illegible] [illegible] credevate [illegible] po' in orbi, sia invece [illegible] nuova conquista che vi darà tutte le caratteristiche di sicurezza che voi apprezzate tanto.

LEONE (23 luglio - 22 agosto)
Continuate ad apprezzare soltanto quelle [illegible] e quei rapporti sociali da [illegible] possano [illegible] nuovi indirizzi [illegible] professione od [illegible] di dar credito ad un [illegible] amico [illegible] [illegible] soltanto di [illegible] nei quali, perché [illegible] invidioso di voi.

[illegible] (23 agosto - 22 sett.)
Rischierete [illegible] perdere [illegible] che [illegible] già [illegible] pugno, se non saprete [illegible] ad un saggio compromesso, [illegible] [illegible] troppo [illegible]. Non siate prevenuti nei confronti di [illegible] persona giovane che cercherà di aiutarvi e proteggervi, piuttosto, da persone poco conosciute.

BILANCIA (23 sett. - 22 ott.)
Ancora discussioni in campo sentimentale che [illegible] bene ad evitare accuratamente. [illegible] [illegible] al pari [illegible] poi comportarvi [illegible] ritenete meglio: il senso di ciò [illegible] è giusto o ingiusto non [illegible] davvero.

LA TORINESE
Classe - Convenienza
Cortesia
V. A. Doria 8 - Tel. 510.938
PROFUMI

[illegible] (23 ott. - 22 nov.)
Smettetela di pensare che il vostro amore vi tradisca, soltanto perché per? [illegible] invidiose [illegible] voi [illegible] di insinuare questo dubbio nella [illegible] [illegible]. [illegible] [illegible] fare controlli da agente segreto, [illegible] dei falsi amici e godetevi in [illegible] i rapporti sentimentali.

SAGITTARIO (23 nov. - 21 dic.)
Potreste commettere un errore a causa della troppa precipitazione. [illegible] perciò [illegible] atti [illegible] e inconsulti, muovetevi [illegible] cautela e, [illegible] proprio non riuscite ad essere calmi, preferite l'immobilismo e aspettate [illegible] schiarirvi le idee.

[illegible] (22 [illegible] - 20 genn.)
I vostri progetti in [illegible] [illegible] andranno in fumo. Non innervositevi e [illegible] litigate con chi vi interessa: visto [illegible] sieto i migliori incassatori dello Zodiaco, sappiate aspettare tempi migliori [illegible] compromettervi con parole sbagliate.

ACQUARIO (21 genn. - 18 febbr.)
I vostri progetti saranno originali e colpiranno favorevolmente [illegible] personaggio autorevole, per cui farete dei pro[illegible] sul lavoro e nella scalata sociale cui vi dedicate [illegible] volentieri. Una persona giovane, [illegible] in Toro, vi darà una delusione.

PESCI (19 febbraio - 20 marzo)
Casuali amicizie si dimostreranno disponibili [illegible] aiutarvi in ciò che vi pesa. Cioè cercheranno [illegible] aiutarvi a rimediare [illegible] un [illegible] [illegible] comportamento che ha [illegible] in pericolo la vostra [illegible] professionale. In amore, ancora momenti felicissimi.

Lettere

Vietare il fumo [illegible] ristoranti

Vorrei che un parlamentare (fra quelli che verranno eletti) proponesse una drastica legge [illegible] vietare nel modo più assoluto di fumare nei ristoranti. Se si è ottenuta una legge così per i cinema e alcuni locali pubblici, non vedo perché non debba essercene [illegible] analoga per i ristoranti, pizzerie e tavole calde.

Comprendo che per un fumatore possa anche essere piacevole, giunto alla frutta o al caffè, [illegible] dersi una sigaretta, ma non accetto e protesto [illegible] questo avventore getta gli sbuffi di fumo, con estre[illegible] disinvoltura, sulla pastasciutta [illegible] sul risotto ch'io ho appena iniziato a mangiare. Non [illegible] solo un avventore maleducato e anti-igienico, ma, secondo me, costituisce un pericolo poiché appesta il locale e avvelena i cibi.

Non ci vuole molta intelligenza [illegible] comprendere come [illegible] nocivo accendere una o più sigarette in un ristorante affollato. Non parliamo poi di chi entra, si siede e subito accende una sigaretta prima ancora d'aver cominciato a mangiare. Una legge è perciò indispensabile per vietare [illegible] fumo nei ristoranti, visto che le persone in genere non sono in grado di capirlo da sole [illegible] i gestori dei ristoranti non [illegible] apporre il cartello «*Vietato fumare*» [illegible] paura di perdere clienti.

Oreste Borello

ADUA Igruppo
Corso Giulio Cesare, 67 - tel. [illegible]78
ULTIMA [illegible]
feriali ore 21 - festivi ore 15
IL GRUPPO DELLA ROCCA
presenta
[illegible] K., FU [illegible]
regia di Guido De Monticelli

HILUS

KOKY

Tutto sugli animali

a cura di [illegible] Di Bartolo

«Siamo [illegible] entusiasti [illegible] nostro cucciolo (un vivace [illegible] color miele) [illegible] [illegible] Siamo [illegible] irrisolto, [illegible] minaccia di incrinare la pace domestica [illegible] i futuri rapporti col [illegible] piccolo ospite, [illegible] quello [illegible] pulizia. Come abituarlo [illegible] [illegible] "educato", a [illegible]?»
(Lavazza - Famiglia in pericolo, via Chiossetto, To)

I principi da tenere presente per impostare bene [illegible] felice convivenza [illegible] due: 1) il cucciolo non sporca la sua cuccia; 2) sporcherà volentieri dove ha già sporcato. Un buon consiglio per l'appartamento cittadino è preparare una cassetta di dimensioni proporzionali [illegible] cucciolo, [illegible] fondo coperto di terra coltivata a erba [illegible] giardino: la cassetta verrà posta proprio davanti alla cuccia subito dopo il pasto, [illegible] momento del risveglio ecc. (meglio [illegible] [illegible] [illegible] [illegible] l'erba «odorosa» con precedenti urine e feci del piccolo). Egli troverà ottimo il «gabinetto» che verrà da noi allontanato giorno per giorno, decimetro per decimetro, sino [illegible] quando sarà necessario cambiare [illegible] [illegible] ta con una più grande per le aumentate dimensioni [illegible] cagnolino.

Un po' alla volta, la cassetta verrà siste[illegible] sulla terrazza o sul balcone che avremo destinato allo scopo; [illegible] il maltempo o particolari condizioni di salute dell'animale sconsiglieranno l'uscita sul balcone ci regoleremo [illegible] volta in volta. Logicamente, in modo parallelo si cercherà [illegible] abituare il cucciolo [illegible] passeggio all'aperto, il che comporterà [illegible] [illegible] svago [illegible] ginnastica, oltre all'esperienza dell'esplorazione dell'ambiente [illegible] delle comunicazioni «interpersonali» [illegible] altri cani.

Tutto ciò richiede, come si può ben capire, costanza, disponibilità [illegible] pazienza: [illegible] famiglia [illegible] possono, tra adulti [illegible] bambini, organizzare turni [illegible] «assistenza» al piccolo, [illegible] per le necessità «post-prandiali» che per le prime passeggiate.

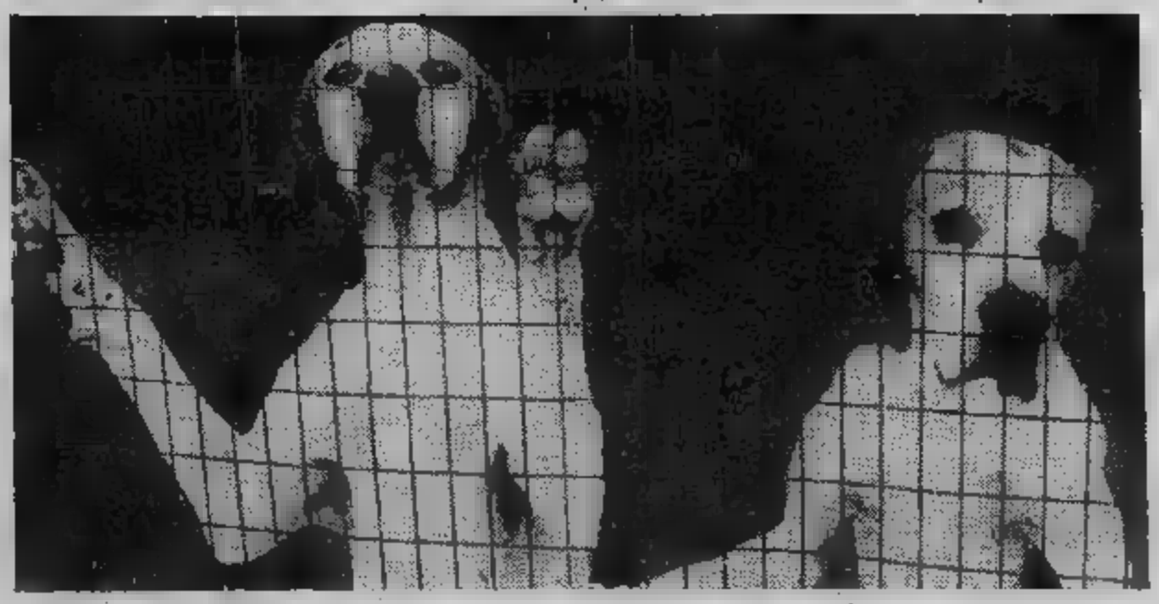

«E' [illegible] che anche le api possono [illegible] malarsi?» *Dilettante di Chieri*

Gentile dilettante, ci sono brutte notizie per chi [illegible] lei decidesse [illegible] cominciare ad interessarsi [illegible] apicoltura. Innanzi tutto esiste tutta una patologia dell'ape, realtà contro la quale possono infrangersi gli sforzi degli apicultori. Basta ricordare [illegible] temibilissima peste americana (causata dal bacillus larvae) o le gravi parassitosi [illegible] api [illegible] (alcune dovute a protozoi [illegible] altre ad acari).

E' però recente la funerea notizia dell'arrivo [illegible] nostro [illegible] di un [illegible] [illegible] (Var[illegible] Jacobsoni) proveniente [illegible] Sud-Est asiatico ove avrebbe infestato originariamente l'«apis indica», per trasferirsi poi sull'«apis mellifera» e iniziare così la sua marcia verso occidente.

L'unico consiglio che [illegible] può dare è quello [illegible] piazzare le arnie in terreni elevati, comprando lo [illegible] [illegible] contadini noti, [illegible] ar[illegible]nie sicuramente sane, evitando acquisti fantasiosi [illegible] [illegible] fuori dell'ambito strettamente nostrano.

«E' [illegible] che [illegible] polline [illegible] api ha proprietà afrodisiache?». (Lucetta, Sanremo)

Ovviamente il polline non è «delle api», ma, [illegible] mai, raccolto [illegible] attive bottinatrici. Rappresenta l'elemento sessuale maschile delle piante superiori. Le api assicurano [illegible] fecondazione [illegible] numerosissime specie vegetali, ma ciò solo come risvolto della loro principale attività [illegible] raccolta (ogni al[illegible] arriva a totalizzare 30-35 kg di polline). Sono soprattutto le leguminose e [illegible] rosacee il terreno prediletto di raccolta: il polline viene leggermente impregnato dalla [illegible] liva dell'ape [illegible] impastato con un po' di miele per poter formare facilmente delle pallottoline, poi [illegible] all'arnia.

Queste pallottoline, per via dell'insalivazione e dell'aggiunta [illegible] miele, hanno [illegible] un po' diverso rispetto alla colorazione [illegible] polline originario: prevale [illegible] tinta [illegible] o gialla; [illegible] polline [illegible] papavero [illegible] invece nerastro, quello di piante frutticole lucente e quello di salice contiene peli vegetali che restano nell'impasto della pallottolina.

Una mescolanza di vari tipi di polline fornita dalle api [illegible] costituita circa per il 20% di proteine e aminoacidi essenziali, per il [illegible] [illegible] zuccheri, vitamine (principalmente del gruppo B), enzimi, sali minerali. La rimanen[illegible] percentuale è rappresentata da sostanze ad azione protettiva sulla permeabilità capillare, sostenze che sembrano stimolare l'accrescimento [illegible] infine veri e propri ormoni sessuali. Lavori in questo [illegible] [illegible] [illegible] condotti [illegible] ricercatori quali Schiller e Serono: i [illegible] [illegible] resto da sempre curano col polline della palma maschio [illegible] [illegible] [illegible] «Koro», che definiscono [illegible] una sorta di impotenza di origine psichica.

Economia nei consumi.

Alla perfetta costruzione di una Mercedes-Benz, alle sue caratteristiche di marcia, alle dimensioni dell'abitacolo, all'elevato livello di confort [redacted] sicurezza si aggiungono, in questa Serie, le prestazioni del Diesel Mercedes.

Un motore inventato per consentire un effettivo risparmio di energia e presentato dalla Mercedes-Benz, per la prima volta nel mondo su un'autovettura, nel 1936.

Economia che nasce dall'esperienza.

Molte case automobilistiche si sono oggi rivolte all'idea del Diesel. Ma milioni di vetture prodotte e vendute sono un traguardo di esperienza difficilmente raggiungibile. In più la Mercedes-Benz costruisce motori Diesel, da 4 e 5 cilindri, che sono destinati a vetture costruite esclusivamente per questo particolare tipo di motorizzazione. Vetture realizzate sulla base di un continuo lavoro di ricerca sulla concezione dell'economicità.

Grazie al quale, con misure ottimali nei motori, nel cambio e nel rapporto di trasmissione, il consumo è stato ulteriormente ridotto.

Mercedes-Benz Diesel Serie '83. L'economia fatta a sistema.

Economia globale.

Il tradizionale principio della Mercedes-Benz è sempre stato quello di costruire automobili dalla eccezionale affidabilità e al tempo stesso di globale economicità.

Questa filosofia costruttiva assume in questi anni particolare attualità e, grazie ai molteplici interventi specifici, oggi la gamma della Mercedes Diesel rappresenta la massima espressione di un vero "sistema economico" perché al rendimento di una Mercedes contribuiscono vari fattori: il consumo contenuto, l'alto rendimento d'uso, la lunga durata nel tempo e l'elevata stabilità del valore di mercato. Il servizio di finanziamento e leasing [redacted] affidato alla collegata Merfina.

Mercedes-Benz
Il piacere di usare la ragione.

Mercedes-Benz Italia - Via Abruzzi, [redacted] - Roma

ECONOMICI

19 Vendita alloggi

CORSO Peschiera prestigioso libero salone, 2 camere, cucina, 2 servizi, [redacted] da 5 camere, 3 servizi. C.V.I. 383.570.

CORSO G. SELLA

In palazzina signorile alloggio ad uso studio e abitazione occupato 1° piano 3 [redacted] salone 2 bagni 2 ingressi. Tel. 481.180.

[redacted] stesso stabile [redacted] alloggi 2-3 camere, servizi [redacted] intero piano mansarde 400 mq [redacted] investimento dilazioni. Tel. 447.4844.

CORSO Toscana, [redacted] metà villa [redacted] 5 camere, ingresso, [redacted] giardino, garage, 2 auto, magazzino mq 100. Prezzo 140 milioni trattabili. Fiduciaria Immobiliare. Tel. 556.956.

[redacted] Unione Sovietica, libero, ampio, signorile, 3 camere, cucina, servizi, cantina, dilazioni. [redacted]. 650.70.63.

CORSO Unione Sovietica 395/397 vendiamo bellissimi alloggi [redacted] e occupati varie metrature mutuo [redacted]. Paolo. [redacted] 15-19. Tel. 542.312.

CORSO Vercelli, via Boana, [redacted]. [redacted]meretta, cucinotta. L. [redacted] milioni, sufficienti contanti L. 8 milioni. Tel. 472.202.

CROCETTA

corso Stati Uniti adiacente [redacted] bagno vendo. Tel. 515.880 - 756.327

CROCETTA corso G. Ferraris (via Caboto) [redacted] alloggio libero signor[redacted] salone, [redacted] camere, servizi. Tel. 544.566.

CROCETTA libero 8° piano alloggio 2 ca[redacted] cucina bagno vendesi. Telefonare 502.340.

CROCETTA libero via Pigafetta salone [redacted]cucina ingresso bagno ripostiglio cantina mutuo Gabetti 5767.

CROCETTA via [redacted]gafetta libero cucina 2 [redacted] no ascensore termo bagno L. 60 [redacted]. Studio Codoni tel. 530.871

EDILCASE [redacted] vende centro adiacente [redacted] Vittorio [redacted] appartamenti liberi [redacted] e occupati diverse metrature; anche grandi per ufficio. Tel. 548.154.

EDILCASE [redacted] appartamento [redacted] due camere tinello cucinino bagno. Corso Vittorio Emanuele altezza [redacted] Racconigi. Tel. 548.154.

[redacted] D vende in zona San Paolo [redacted] cucina 13 milioni [redacted] mila trattabili. Tel. [redacted].

[redacted] E vende [redacted] Chivasso [redacted] in fase di frazionamento [redacted] di due [redacted] tinello cucinino bagno da L. 35 milioni. Disponibili box auto. Tel. 548.154.

EDILCASE H vende via Nizza 378 (piazza Bengasi) elegante alloggio libero camera cucina bagno L. [redacted] milioni [redacted] mila. Tel. 548.154.

[redacted] M frazione [redacted] via Beaulard 53/57 [redacted] disponibili [redacted] pochi appartamenti spaziosi [redacted]. [redacted] costruzione prezzi validissi[redacted]. Tel. 548.154.

EDILFIDUCIARIA via Nicola Fabrizi libero 1 camera cucina [redacted] L. 38 milioni [redacted] mila. [redacted]. 513.853.

EDILFIDUCIARIA via Sant'Ambrogio (Francia) 1 camera tinello cucinino servizi L. 22 milioni 500 mila. Tel. 513.853.

EDILFIDUCIARIA [redacted] Rosselli libero [redacted] camere cucina servizi L. 64 milioni. Tel. [redacted].

EDILFIDUCIARIA corso Francia (Collegno) libero, ampio 2 camere, tinello, cucinino, servizi. Tel. 513.853

EDILFIDUCIARIA [redacted] Agnelli libero [redacted] camera tinello [redacted] cantina. Telefonare 513.853.

EDILFIN 6 alloggi in Grugliasco nuova costruzione 1-2 camere tinello cucinino box dilazioni. Tel. 506.844/5.

EDILFIN

Crocetta libero signorile salone [redacted] camere cucina [redacted] piano alto 180 mq 195 milioni. Telefonare 506.844/5.

EDILIZIA CONVENZIONATA

Orbassano offriamo in posizione panoramica alloggi varie metrature, box [redacted], [redacted], mutuo agevolato, [redacted]segna settembre '83. Telefonare 513.281

ESIM libero Cenisia (via Cialdini) signorile 1970 salone 2 camere [redacted] biservizi agevolazioni. Telefonare 512.012.

ESIM libero Mirafiori pressi corso U[redacted]vietica saloncino 3 camere cucina biservizi L. 105 milioni dilazioni. Tel. 512.012.

ESIM libero pressi corso Telesio recentissimo ampio salone 3 camere cucina biservizi [redacted] permute. Telefonare 512.012.

ESIM libero [redacted] Arbarello prestigioso [redacted] ristrutturato salone studio [redacted] cucina 2 servizi. Tel. 512.012.

ESIM [redacted] signorile [redacted] Chieves: [redacted]lone 3 camere cucina [redacted] box permute. Tel. 512.012.

[redacted] libero [redacted] Cibrario luminoso salone 2 [redacted] cucina servizio [redacted] per[redacted]. Telefonare 512.012.

ESIM libero via S. Secondo anche [redacted] ufficio soggiorno 2 camere cucina [redacted] L. 95 milioni. Telefonare 512.012.

[redacted] appartamento in [redacted] salone [redacted] camere cucina servizi giardino [redacted]. Telefonare 512.012.

ESIM occupato Crocetta (via Massena) salone 5 camere [redacted] ottimo [redacted]mento permute. [redacted] 512.012.

[redacted] Rivoli libero via [redacted] recente, 2 camere, cucina, servizio, dilazioni. Tel. 958.5459.

FINCI 505.691 [redacted] Piazza Pitagora recente salone 2 camere [redacted]nello biservizi biingressi divisibile.

[redacted] 5767 vende borgata Vittoria via Villar 2 [redacted]a ingresso bagno L. 38 milioni dilazionabili.

GABETTI [redacted] vende [redacted] Santa Rita via San Marino piano alto salone 2 ca[redacted]re mansardate cucina bagno mutuo.

[redacted]TTI 5767 vende liberi corso Montecucco via Uzzio stessa casa recenti 1 e 2 [redacted]re tinello cucinino bagno cantina.

[redacted]ABETTI 5767 vende corso Tassoni piano alto camera tinello cucinino ripostiglio bagno L. 45 milioni 500 mila.

GABETTI 5767 vende [redacted] Mirafiori via Togliatti costruzione 1970 piano alto 2 camere tinello cucinino bagno.

[redacted] Borgo Vittoria via Sospello minialloggio composto [redacted] ingresso monolocale bagno mutuo.

GERBIDO alloggio libero 2 camere tinello cucinino bagno termo ascensore L. 63 milioni vendesi. Tel. 531.737.

GRUGLIASCO piazza Matteotti, [redacted] tinello, cucinino, servizi, [redacted] ascensore, recente. C.V.I. 383.570.

[redacted] zona signorile [redacted] parco libero camera, salone, cucina, ripostiglio, servizi, Eurostop. Tel. 78[redacted].

HOLDING 588.288 libero centralissimo ristrutturato ampio ingresso 2 camere cucina bagno L. 56 milioni 500 mila.

[redacted] 588.288 Crocetta adiacenze corso Galileo Ferraris libero signorile soggiorno 4 camere cucina biservizi sotalo cantina possibilità box mutuo.

HOLDING 588.288 libero Borgo Vittoria 2 cam[redacted] cucina angolo cottura termo bagno ascensore L. 63 milioni mutuo.

[redacted] libero corso [redacted] d'Azeglio prestigio[redacted] 3 [redacted] cucina camera [redacted] servizio 3 bagni lavanderia grande terrazzo garage. Tel. 515.582.

IFIM libero via Don Grioli (isola pedonale) luminoso soggiorno camera tinello cucinino bagno. Tel. 515.582.

IMPRESA vende in complesso residenziale appartamenti di varie dimensioni a partire da L. [redacted] mila al mq consegna immediata mutuo [redacted] dilazioni. Visite [redacted] via C. Colombo 6 [redacted] telefonare al 783.398.

[redacted] Moncalieri corso [redacted] alloggio libero mq 90 sufficiente 30% contante mutuo 8% iva 2%. Tel. 650.029.

[redacted] vende in Vinovo ultimi bellissimi alloggi signorili mq [redacted] con giardino privato tavernette [redacted] Tel. [redacted].104.

IMPRESA [redacted] ultimi alloggi in palazzi[redacted] 3 camere servizi mq 80 L. 48 milioni; 4 camere, servizi, mq 110, L. 60 milioni, [redacted]oni[redacted] pagamento. Volvera via [redacted] 2, visite in cantiere anche sabato e domenica. Tel. [redacted].

IMPRESA vende ultimi [redacted] alloggi da 3 [redacted] mq [redacted] riscaldamento autonomo L. 58 milioni, [redacted] in cantiere sabato e domenica, Poirino frazione Marocchi. Tel. 626.867.

IPI 511.382 S. Rita via Gorizia spazioso: ingresso camera tinello cucinino bagno. Facilitazioni.

L. 10 MILIONI

più 10 milioni mutuo, 2 camere, cucina [redacted] riattare via Bava angolo [redacted] Vittorio. Tel. 383.448.

LARGO Brescia vendesi villa d'epoca uni-bifamiliare ristrutturata di [redacted] 400 con giardino e box. Co.Fim 686.746.

LARGO Francia adiacenze [redacted] elegante appartamento salone 3 [redacted] cu[redacted] biservizi cantina. Tel. 534.946.

[redacted] nuovi via Riet molto signorili 2/3 [redacted]ere cucina [redacted] casa [redacted] affare. Tel. 650.8481.

LIBERI [redacted]2 alloggi piano rialzato comunicabili ciascuno [redacted] camera cucina e bagno casa rinnovata nelle parti comuni L. 65 milioni totali. Tel. 512.800 510.245 Studio Violante.

[redacted] A [redacted] Regio Parco ottimo ca[redacted] cucina, bagno, [redacted] nuovo, L. 12 milioni e mutuo. TC Immobili 471.522.

LIBERO A Mirafiori (via Roveda), 3 camere, cucina, bagno, volendo box, L. 35 milioni e mutuo. TC Immobili 472.498.

LIBERO A precollina (via Tonello) ottimo camera, tinello, bagno, L. 23 milioni e mutuo. TC Immobili 471.522.

LIBERO adiacente via Po ottimo salone, 2 camere, tinello, cucinino, 2 servizi (120 mq) L. 96 milioni [redacted] 506.464.

LIBERO adiacente corso Trapani, via Fattori, recente, piano 8°, 2 camere, cucina, bagno, box, mutuo. Tel. 556.196.

LIBERO Barriera [redacted] Milano alloggio di 2 camere, cucina, servizio, mq 80 [redacted] conveniente. Casa-Nova 920.9705.

LIBERO Borgaro [redacted] villa recente apparta[redacted] arredato ingresso, camera, cucina, servizi mai abitato. Tel. 595.234.

LIBERO [redacted] ristrutturato saloncino, 1 camera, cucinino, bagno, cantina, L. 47 milioni dilazionabili. Tel. 555.305.

[redacted] centralissimo 2 grandi [redacted] volendo divisibili cucina bagno L. 59 milioni 800 mila affare. Telefonare 657.392.

LIBERO corso Grosseto, spazioso, saloncino, 1 camera, tinello, cucinino, bagno, L. 75 milioni dilazionabili. Tel. [redacted].

LIBERO corso Regina, via Giulia di Barolo, 2 camere, cucina, servizio, cantina, L. 26 milioni dilazionabili. Tel. [redacted].

LIBERO corso Maroncelli, 2 camere, tinello, cucinino, servizi, ingresso, 80 mq, 6° piano, L. 73 milioni. Grimaldi 557.0105

[redacted] Traiano 2 camere tinello cucinino ing[redacted] piano 65 mq [redacted] milioni. Grimaldi 557.0105.

LIBERO corso [redacted] Cesare [redacted]ra cucina ingresso bagno riscaldamento vendo L. 35 milioni 500 mila dilazionando. Tel. 483.429.

[redacted] grande unità centrale adiacente [redacted] Uniti, [redacted] adatto ufficio di rappresentanza L. [redacted] milioni. Fiduciaria Immobiliare. Tel. [redacted].

LIBERO Madonna [redacted] Campagna alloggio 1° piano 2 camere tinello cucinino bagno permute dilazioni. Casa-Nova [redacted].

[redacted] miniappartamento rimodernato corso Einaudi, riscaldamento con termosifoni, bagno nuovo, L. 28 milioni. Fiduciaria Immobiliare, tel. 556.956.

LIBERO

moderno 2 camere cucina abitabile entrata bagno cantina L. 53 milioni compreso mutuo e dilazioni. [redacted]. 533.947.

LIBERO [redacted] Collegno 2 camere cucina abitabile 80 [redacted] L. 50 milioni più mutuo dilazioni. Dolci 700.189.

[redacted] occasione salone [redacted] cu[redacted] biservizi ampi balconi L. 95 milioni volendo box auto. Telefonare 503.200.

LIBERO Parella ampio ingresso [redacted] tinello cucinino bagno termo [redacted] L. 45 milioni dilazioni. Tel. 447.4844.

LIBERO

piazza Bengasi recente spazioso 2 [redacted]re, tinello, cucinino, bagno, cantina, L. 68 milioni, vero affare. Tel. 556.196 - 555.305

[redacted] piazza Graf, camera, tinello, cucinino, servizi, ingresso, 50 mq, balconi, 2° piano, 42 milioni. Grimaldi 557.0105.

LIBERO pressi via O. Vigliani, camera, tinello, cucinino, bagno, [redacted] nuovo, piano 5°. Tel. [redacted]01 Crimea.

LIBERO pressi [redacted] Francia, in palazzi[redacted] recente, camera, tinello, cucinino, bagno, ripostiglio, cantina. Tel. [redacted]

LIBERO presso Barriera Lanzo, 2 camere, tinello, cucinino, ristrutturato, L. [redacted] milioni. Telefonare 506.396.

LIBERO Regio Parco (via Parma) 2 camera cucina riscaldamento centrale a L. 39 milioni 500 mila. Telefonare 657.392.

LIBERO Regio Parco in palazzina [redacted]te 2 camere, soggiorno, cucinotta, servizi, cantina, mq 96. Tel. 595.234.

[redacted] Donato ottimo investimento [redacted] possibilità servizio interno L. 18 milioni [redacted] Tel. 447.4844.

LIBERO S. Rita, recente, panoramico, saloncino, 2 camere, cucina, servizi, terrazzo, soffitta, dilazioni. Tel. 657.515.

[redacted] S. [redacted] rialzato camera, tinello, cucinino, servizi, ingresso, cantina, L. 42 milioni [redacted] mila. Grimaldi 557.0105.

LIBERO S. Salvario 2 camere tinello cucinotta [redacted] ingresso 80 [redacted] 2° piano 58 milioni Grimaldi 557.0105.

LIBERO San Paolo signorile 2 camere, cucina, servizi, ripostiglio, cantina, L. 69 [redacted] dilazioni. Tel. 650.70.63.

LIBERO subito zona S. Paolo ampio camera, cucina, servizi, L. 27 milioni [redacted]zionabili. Tel. 506.396.

LIBERO subito, adiacenze [redacted] Tassoni, signorile, [redacted] d'epoca, 2 camere, cucina, servizi, L. 80 milioni. Tel. 506.396.

LIBERO via Baracca ingresso [redacted] cucina termo bagno L. 31 milioni dilazionabili. Italimmobili 599.782.

[redacted] via Buronzo 15 adatto ufficio abitazione piano 1°, 2 camere cucina servizio. Lux Case vende. Tel. 511.134.

LIBERO via Isonzo 3° piano 3 camere cucinotta ingresso bagno riscaldamento centrale. Lux Case 544.100.

LIBERO via Quarello ampio recente piano alto 4 camere cucina abitabile doppi servizi occasione L. 95 milioni con box. Tel. 512.800. Studio Violante.

LIBERO via Salbertrand piano 1° salone 2 camere tinello cucinotta bagno vendo L. 100 milioni box L. 22 milioni e laboratorio L. 38 milioni. Tel. 556.374.

LIBERO vicinanze piazza Bengasi, saloncino, 1 camera, cucina, bagno, ristrutturato, L. 55 milioni. Tel. 555.305

LIBERO zona Parella 2 camere, cucina, servizi, L. 46 milioni, dilazionabili. Tel. 650.70.63 - 650.77.64.

LUCIANA VOLA libero corso Turati, salone, 2 camere, cucina, biservizi, mq 150, prezzo interessante. Tel. 657.824.

LUCIANA VOLA libero Crocetta (via Cassini) casa recente signorile salone 4 camere cucina triservizi. Tel. 657.824.

[redacted] **VOLA** libero vicinanze Studio, 2 camere, tinello, cucinino, servizi, L. 57 milioni 500 mila. Tel. 657.824.

MAGRO vende in Alpette (Cuorgnè) casa completamente ristrutturata 3 camere bagno riscaldamento ottimamente arredata piccolo boschetto a parte di mq 500 richiesta L. 60 milioni. Tel. 610.564.

[redacted] adiacenze corso Stati Uniti no ascensore signorile cucina 2 camere L. 44 milioni 500 mila mq 68. Studio Codoni 530.871.

MANSARDA bella luminosa di 25 mq [redacted] centro via Cavour vera occas[redacted] vendo L. 8 milioni 500 mila. Tel. 351.393.

[redacted] libera adiacente Valentino (via Ormea) vendesi affare L. [redacted] milioni 500 mila. Tel. 758.663.

[redacted] libero centrale in [redacted] d'epoca luminoso, 3 vani e servizi, [redacted] investimento. Tel. 655.580.

MIRAFIORI libero, recente, camera, [redacted]giorno, angolo cottura, bagno, termo, ascensore, vende Centraledile 532.409.

MIRAFIORI libero signorile, saloncino, 2 camere, tinello, cucinino, biservizi. Agenzia Torino-Mare 779.712 - 774.150.

[redacted] libera [redacted] servizi [redacted]ra Milano vendesi affare L. 7 milioni più mutuo. Tel. 758.663.

NICHELINO vendesi villa bifamiliare di 2 alloggi di mq 180 cad[redacted] autorimessa giardino. Tel. 620.604 [redacted] pasti.

N[redacted] libero recente ampio ingresso 2 camere cucina servizi [redacted] giardino condominiale affare. Tel. 447.4844.

NUOVO

complesso «Villarbasse III» ville a schiera indipendenti giardino privato [redacted] 2-3-4 [redacted] cucina [redacted] tavernette servizi tra Rivoli e Villarbasse via Rocciamelone ufficio vendite in loco anche festivi. BIS 532.080.

NUOVO

complesso «Gora dei Moli[redacted]» alloggi va[redacted] metrature pronta [redacted] condizioni uniche consigliamo visita in loco anche festivi Castagnole Piemonte oltre Stupinigi. SIS 519.977 - 532.080.

OCCUPATO vendo affare via Oropa, 1 camera, cucina, L. 12 milioni trattabili. Tel. 619.0029.

[redacted] intera [redacted] Aeronautica 2 piani più seminterrato circa 700 mq di cui 420 liberi [redacted] uffici vendiamo. Tel. [redacted]

PALAZZINA [redacted]za Massaua 3 piani 14 camere di cui 11 libere uso abitazione più 2 negozi 200 mq magazzini possibilità di realizzare 4/5 mansarde vendiamo in blocco. Tel. 519.965.

PECETTO privato vende alloggio in residence salone 2 camere cucina [redacted] bagni cantina [redacted] più box giardino privato e parco. Tel. dopo ore 21 860.8264.

PIAZZA Castello libero, 2 camere, cucinino, [redacted] bella. L. 11 milioni contanti più mutuo, vende Sefim 473.0387.

PINO Torinese in palazzina recente signorile, liberi, salone, 2-3 camere, cucina, biservizi, box, giardino. Tel. 535.211.

PINO vendo villa soggiorno 3 camere cucina servizi ampio seminterrato 1500 mq terreno tel. 543.534 ufficio 983.8710 sera.

[redacted] recente signorile libero salone 2 [redacted] cucina biser[redacted] garage doppio. Holding 588.288.

[redacted] libero via [redacted] Malano soggiorno, 2 camere, cucina, servizio, box, dilazioni. Tel. 958.5459 [redacted].

PRECOLLINA adiacenze [redacted]. Sella, libero ristrutturato, camera, tinello, cucinino, [redacted] Tel. 650.77.64

[redacted]

posizione incantevole in prestigiosa villa settecentesca restaurata a nuovo v[redacted] appartamento di 300 mq con giardino privato e terrazzo. Tel. 533.947.

[redacted] alloggio libero, signorile, saloncino, 2 camere, cucina, servizi, posto auto, zona piazza Omero. Tel. 364.491.

PRIVATO vende allogio signorile anche uso ufficio zona centro. Tel. 587.127.

PRIVATO vende libero via Levanna vicinanze Ospedale Maria Vittoria, 2 camere, tinello, cucinino, adatto ufficio. Tel. 619.0029.

REAGLIE villa libera subito unifamiliare soggiorno 3 camere studiolo tinello cucinino 2 servizi garage doppio giardino con frutteto. Tel. 513.916.

RIVALTA libera via I Maggio signorile, salone, 2 camere, tinello, cucinino, servizi, dilazioni. Tel. 953.4307 Esim.

RIVOLI centro, casa libera panoramica, su 2 piani, con torretta, giardino di mq 300. Tel. 588.288.

ROBASSOMERO libero recente soggiorno, 2 camere, cucina, biservizi, mansarda e box, prezzo affare. Tel. 657.824.

ROBASSOMERO (12 km da Torino) villa signorile di 8 vani tripli servizi, box e giardino mq 1700. Casa-Nova 920.9705.

RUSTICI confinanti zona Barca ristrutturazione approvata 160 mq alloggio caduno vendo. Telefonare 553.660.

S. GIORGIO Canavese impresa vende alloggi 4-5 vani, biservizi, consegna primavera '84, mutui 60%. Tel. 0124.29.188

S. MAURO impresa vende alloggi in costruzione di diverse metrature. Possibilità di mutuo. Tel. 822.5824 ore 10-12 / 15-19.

S. PAOLO

[redacted] tenuto ampio ingresso, [redacted]ra, cucina, bagno, L. 14 milioni contanti più 20 milioni mutuo. Tel. 501.717.

S. PAOLO [redacted] Monginevro vendesi alloggio libero luminoso, camera, cucina, servizi, L. 24 milioni. Furbatto 540.909.

[redacted] **RITA** bella posizione vendo libero 3 [redacted] cucina [redacted] auto vero [redacted] L. 105 milioni. Telefonare 937.70.82.

[redacted] **RITA** libero [redacted] camera cucina be[redacted] piano rialzato adatto anche ufficio L. [redacted] milioni. Telefonare 482.919.

(continua)

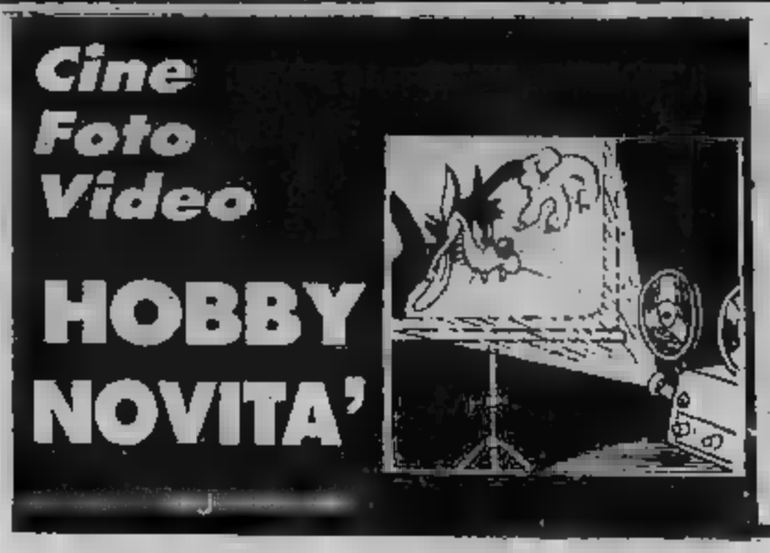

- Flash-novità: gli accessori per i più esigenti
- Dalla «Lupo» uno stativo per le riproduzioni
- Esistono film di Mario Lanza in videocassetta?

Autofocus e disc sono i protagonisti

AUTOFOCUS MAMIYA — Al Pma è stata presentata la seconda compatta con [illegible] a fuoco automatica della Mamiya. È stata realizzata sulla linea della U, e cui ha conservato sul mercato statunitense la sigla, [illegible] l'aggiunta dell'indicazione autofocus. Monta un obiettivo copribile 2,8/35 mm.

[illegible] PER DISC — Soligor si è avvicinata al settore delle fotocamere a disc. Per tutti i modelli Kodak ha presentato degli aggiuntivi ottici che permettono di trasformare l'obiettivo in un grandangolo (0,7x) e in un tele (1,5x); gli aggiuntivi [illegible] composti da 3 elementi in 3 gruppi.

NUOVI OBIETTIVI STARBLITZ — Una gamma di obiettivi è stata la novità della Starblitz presentata [illegible] fiera di Las Vegas. Ci sono degli obiettivi [illegible] come il 2,8/24 [illegible] e il 2,8/135 mm e degli zoom one touche, come il 3,5-5,5/28-100 mm, 4,5/75-200 mm, 3,5/200 mm.

FLASH [illegible] VIVITAR — Può [illegible] completamente programmato su un display a cristalli liquidi il flash 5600 Vivitar: possiede thyristor, moduli dedicati, un'ampia gamma di accessori e delle teste intercambiabili, tra cui una motorizzata che permette di coprire le focali dal 21 al 105 mm. Con quattro [illegible] permette di effettuare 700 lampi in automatico e [illegible] in manuale.

[illegible] ANGENIEUX PER [illegible] FLEX — Un nuovo obiettivo per fotocamere 35 mm arriva [illegible] Angenieux: [illegible] 24-50 mm che si aggiunge al 35-70 già in distribuzione anche in Italia e al 70-210, presentato in photokina.

KONICA E' ANCHE DISC — Anche la Konishiroku offre [illegible] fotocamere a disco e una pellicola [illegible] questo formato. Le fotocamere, con avanzamento motorizzato, sono siglate Disc 10 e Disc 15. Quest'ultima ha messa a fuoco automatica a raggi infrarossi [illegible] 35 vm, autoscatto [illegible] indicazione attraverso un led che lampeggia per 10 secondi; il Disc 10 ha invece fuoco fisso da [illegible] metro. Entrambe posseggono flash incorporato e funzionano con batterie al litio.

[illegible] ZOOM DALLA RICOH — [illegible] nuovi zoom per Ricoh: sono il 4/28-100 mm e il 3,9/70-210 mm, entrambi macro. In particolare il primo, in 16 elementi in 11 gruppi, ha messo a fuoco da [illegible] metro (25 [illegible] macro); il secondo, in 12 elementi in 9 gruppi, va a fuoco [illegible] 1,22 e da 44 cm in posizione macro.

COMPATTA AUTOFOCUS CANON — Una compatta [illegible] tipo economico, siglata «Sure shot», è stata presentata da Canon. Le sue caratteristiche sono: messa a fuoco automatica a raggi infrarossi, flash incorporato, caricamento e avanzamento automatico dopo ogni scatto; obiettivo 2,8/38 mm; inoltre con due batterie alcaline realizza circa 50 rullini.

CON GOKO SI REGISTRA DAL DISC — Permette di trasferire su nastro magnetico, per osservarli con il video, anche i fotogrammi della pellicola e disco e i negativi, oltre [illegible] diapositive, il dispositivo SV [illegible] della Goko. Dispone infatti di un portanegativi e un portadisco.

[illegible] KIRON LO ZOOM SI BLOCCA — Ha il blocco [illegible] zoom il [illegible] obiettivo Kiron (/70-210 mm. Questo sistema permette di programmare anche due punti, corrispondenti a [illegible] diverse focali, in cui blocca [illegible] l'obiettivo. Lo zoom, [illegible] touche, macro, è in 13 elementi in 9 gruppi a fuoco da 1,15 metri; pesa 868 grammi e sul mercato americano sarà in distribuzione dalla prossima estate a un prezzo di circa 350 dollari.

DALLA URIC PITTURA SU [illegible] — Può essere il suggerimento [illegible] per il cliente appassionato di pittura la collezione di dia distribuite dalla Uric di Genova. Sono disponibili 40 raccoglitori dedicati [illegible] altrettanti famosi pittori di tutti i tempi, che presentano 480 [illegible]. Inoltre [illegible] disponibili delle dia dedicate a [illegible] famose tavole in 20 raccoglitori con 240 dia.

Per informazioni e suggerimenti [illegible] a:
Stampa Sera, rubrica «Hobby novità» - [illegible] Marenco [illegible] - Torino

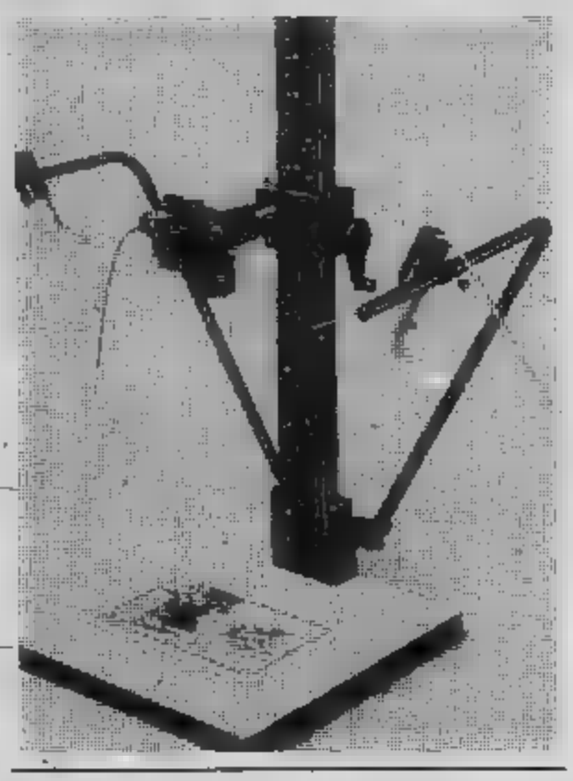

Le vostre lettere

V. Giovanni di Torino ci scrive: *«Vi sarò grato se potete indicarmi dove posso reperire le videocassette registrate (sistema Vhs) con le interpretazioni dell'indimenticabile Mario Lanza nei seguenti film: 'Il grande Caruso', 'Serenata', 'Il bacio [illegible] notte', 'Come prima', 'Il pescatore della Louisiana' e 'Arrivederci Roma'».*

Siamo spiacenti di comunicarLe che, almeno per ora, nessuna azienda italiana ha confezionato i soggetti da Lei elencati, pur trattandosi [illegible] splendidi film. Pubblicando la sua richiesta speriamo possa [illegible] presa [illegible] considerazione dagli addetti ai lavori che sinora hanno solo acquistato i diritti di grandi successi commerciali, dimenticando forse altri autentici capolavori [illegible] cineteca.

Continui [illegible] seguire [illegible] nostra rubrica, le segnaleremo in seguito l'eventuale videoregistrazione su cassetta Vhs di almeno uno dei film da [illegible] elencati.

Semiprofessionale ma economico

Lo stativo Lupo, [illegible] sigla **«Repro 2»**, [illegible] di tipo semiprofessionale, perché presenta [illegible] struttura che offre l'applicazione di apparecchi fotografici molto sofisticati e pesanti, come ad esempio l'Hassemblad [illegible] relativi soffietti per la macrofotografia. Il fotoamatore esigente o il professionista che voglia effettuare, tranquillamente in casa, riproduzioni [illegible] fotografie, diapositive o [illegible] della macrofotografia può acquistare questo [illegible] stativo per [illegible] [illegible] solidità, praticità [illegible] economia.

La caratteristica più importante del «Repro 2», consiste nella notevole **stabilità** dell'insieme, dovuta ad un tavolo [illegible] elevato spessore [illegible] [illegible] una colonna in [illegible] di ampia sezione; la traslazione dell'apparecchio fotografico è affidata [illegible] una cremagliera e un termo di registro che [illegible] assicura il posizionamento.

Altra caratteristica [illegible] rilievo è la [illegible] **rigrafata** sulla colonna, grazie [illegible] quale è possibile rilevare ed annotare l'altezza a cui è collocata la fotocamera; si può così ripetere [illegible] tempo la rip[illegible] delle immagini nelle identiche condizioni operative.

Lo stativo può [illegible] acquistato nella versione integrale, completo di bracci [illegible] illuminazione e di due portalampade orientabili, oppure [illegible] esclusione dei due bracci [illegible] portalampade; è possibile anche richiedere unicamente i [illegible] bracci [illegible] illuminazione [illegible] i due portalampade da applicarsi sugli ingranditori Lupo M3, M3 Color, [illegible] per trasformarli in riproduttori; inoltre [illegible] aggiungibili a coppie ai [illegible] di corredo abituale.

I **dati tecnici** sono i seguenti: dimensioni [illegible] tavolo 450x450 mm; altezza totale apparecchio fotografico [illegible]; [illegible] zoccolo-asse ottico 20 cm; traslazione di precisione [illegible] cremagliera e scale di riferimento serigrafate bianche; lampade consigliate [illegible] W massimo; riproduzioni formato 30 x 40 cm.

photocenter news

Informazioni pubblicitarie dalla BP Photocenter.
[illegible] Gioberti, 26 - Torino

ad maker

8 proposte per un regalo simpatico.

Scegli tra queste offerte il regalo più adatto, per una comunione e/o per un compleanno; è un modo sicuro di regalare simpatia.
[illegible] poi non hai l'occasione per regalare, puoi sempre... inventare [illegible] compleanno.

Kodamatic 930 L. 46.000
Kodamatic 950 L. 67.000
Polaroid 600 L. 56.000
Polaroid 630 L. 75.000
Agfa OPTIMA sensor L. 79.000
Kodak DISC 2000 L. 57.000
Kodak EXTRA 200 L. 36.000
Kodak instamatic 25 L. 21.000

Lo d[illegible] ...center è chiaramente superiore agli artic[illegible] ...nello Quotazioni foto-cine-video. [illegible] numero e [illegible] co[illegible] ...oni di spazio

QUOTAZIONI FOTO-CINE-VIDEO

Valori [illegible] al [illegible]

Inerziale
Stabile
In [illegible]sso

1 REFLEX 35 mm.
Canon AE1 P - Ob. 50/1.8 Borsa L. 486.000
Canon AV1 - Ob. 50/1.8 Borsa L. 345.000
Fujica STX1 - Ob. 50/1.9 Borsa L. 236.000
Fujica AX3 - Ob. 50/1.9 Borsa L. 383.000
Yashica FX3 - Ob. 50/2 Borsa L. [illegible]
Yashica FX3 Kit L. 475.000
Cosina CT1A - Ob. 50/1.8 Borsa L. 205.000
Cosina CT10 - Ob. 50/1.8 Bo[illegible] L. 215.000
Nikon FE - solo corpo L. [illegible]
Nikon FM - solo corpo L. 300.000
Nikon FG - solo corpo L. [illegible]

2 FOTOCAMERE 35 mm.
Rollei 35 TE [illegible]
Cosina CX1 L. 115.000
Cosina CX2 L. 145.000
Pentax PC 35 AF L. 240.000
Mamija U L. [illegible]
Mamija EF2 L. [illegible]

3 FOTOGRAFIA IMMEDIATA
Polaroid 600 L. 56.000
Polaroid 650 L. 109.500
Polaroid 630 L. 75.000
[illegible] EK 160 L. 56.500
Kodak [illegible] 160 Flash L. 91.700
Kodamatic 930 L. 48.000
Kodamatic 950 Flash L. 67.000

4 PROIETTORI DIAPOSITIVE
Prestinox 660 AF L. 180.000
Zeiss R [illegible] AF L. [illegible]
Rollei P602SAF L. 400.000
Leitz C1500 L. 542.000
Agfa Diamator AF L. 185.000

5 ESPOSIMETRI
Bewi piccolo L. 32.500
Sixton [illegible] L. 81.000
Lunasix F L. 356.000
Sixtron electronic L. 543.000

6 PELLICOLE
Kodacolor 36 p. L. 5.100
Colorprint 3M 36 p. L. 4.900
Ilfocolor [illegible] L. 4.500
Fujicolor 36 p. L. 3.800
Ektachrome [illegible] p. L. 7.200
Kodacolor VR 1000 ASA 24 p. L. 6.400
[illegible] 3M 1000 ASA L. 9.300

7 CINEPRESE SUPER 8
Sankyo [illegible] 20 XL L. 116.000
Bauer C14XL - L. 225.000
Bauer C500 XLM L. [illegible]
[illegible] S204XL - sonora L. 405.000
Beaulieu 1028XL80 L. 980.000

8 PROIETTORI CINE
Silma Alfa 01 muto L. [illegible]
Eumig 601D muto L. 164.000
Bauer T82 muto L. [illegible]
Silma Delta 5 sonoro L. 280.000
Silma [illegible] 08 sonoro L. 480.000
Silma Memory 75 L. 455.000
Silma Memory Stereo 80 L. 497.000
Chi[illegible] SP350 sonoro L. 429.000

9 VIDEOREGISTRAZIONE
[illegible] Hitachi VT6800 E portatile L. [illegible]
Telecamera Hitachi VK-C850 Saticon L. 1.785.000
Video [illegible] tavolo Panasonic NV 366-VHS L. 1.375.000
Video da tavolo Sony C7-BETA L. 1.470.000
Telecamera HITACHI VK-C2000 MOS L. 2.250.000

[illegible] [illegible] ELETTRONICI
[illegible] PE 120 M L. 12.000
[illegible] 100XLC L. 23.000
Unomat B20C L. 37.500
Unomat BC24T L. 84.000
Kako Spark III - torcia L. 53.500
Metz 45 CT 1 L. 145.000

SVILUPPO E STAMPA IN 24 ORE
Sviluppo e stampa colore sempre sconto 20%
Sviluppo DIA 36 pose con telaietti L. 5.300

ECONOMICI

19 Vendita alloggi

S. RITA, 2 [redacted] cucina servizi, L. 32 milioni [redacted] 10 milioni mutuo, affittato a L. 100 mila mensili. Tel. 383.445.
[redacted] **SALVARIO** libero camera, tinello, cucinino, 3° piano, in casa decorosa, [redacted] affare L. 24 milioni. Tel. 545.798.
SANGANO libero [redacted] palazzina recente, 2 camere, tinello, cucinino, cantina, box, orto privato, giardino condominiale, G. [redacted] L'immobiliare. Tel. [redacted].
SETTIMO [redacted] residenziali L. [redacted] milioni [redacted] al tetto L. 155 milioni finite, tel. 988.4112.
SETTIMO Torinese appartamenti liberi a partire da L. 45 milioni [redacted] Giovanni Immobiliare 491.550 - 493.398.
SETTIMO Torinese zona centralissima libero ampia [redacted] saloncino 2 camere [redacted] cucinino doppi servizi cantina ripostiglio. Tel. Grimaldi [redacted]1.3656.

SOCIETA' IMMOBILIARE

vende adiacente piazza Maria Teresa appartamenti [redacted] ristrutturati e in fase di ristrutturazione. Tel. 537.954.

STUDIODATA A libero zona [redacted] pia[redacted] alto signorile [redacted] camera [redacted] servizi L. 70 milioni. Tel. 335.8672.
[redacted] B [redacted] Venaria cooperativa [redacted] saloncino [redacted] cucina bagno giardino condominiale L. [redacted] mutuo. Tel. 335.8672.
STUDIODATA C libero Lucento piano 8° panoramico [redacted] tinello cucinino servizi L. 55 milioni. Tel. 335.8672.
STUDIODATA D libero [redacted] tribunale 3 [redacted] cucina servizi riscaldamento autonomo L. 33 milioni. Tel. [redacted].
STUDIODATA E libero Molinette 3 camere [redacted] servizi stabile [redacted] termo ascensore L. 82 milioni. Tel. [redacted].
SUPERGA villa libera trifamiliare di salone 2 camere cucina bagno e due alloggi di camera cucina bagno box giardino mq 3600 circa. Gabetti 5767.
T.A.I.T. libera in corso Appio Claudio, ca[redacted] totali 145 mq con terreno mq 3.000, box L. 125 milioni. Tel. 506.691.
T.A.I.T. libero S. Paolo, casa d'epoca, camera, tinello, servizi, termo [redacted] L. 33 milioni 500 mila. Tel [redacted].
T.A.I.T. libero [redacted] Cosenza (corso Agnelli), 2 camere, tinello, cucinino, bagno, L. 73 milioni 500 mila. Tel. [redacted].691.
T.A.I.T. [redacted] in corso Traiano, recente saloncino, [redacted] camere, c[redacted]a, bagno a L. [redacted] milioni 600 mila. Tel. 506.691.
T.A.I.T. vende S. Rita (via Tripoli) camera tinello cucinino ingresso bagno L. 22 milioni locato. Telefonare 506.691.
TECNOKASA 545.682 libero Crocetta via Carle ingresso 2 [redacted] cucina bagno termo centrale L. 60 milioni, dilazioni.
TECNOKASA 545.682 libero S. Paolo via Monginevro ingresso camera cucina [redacted] vizio termo L. 25 milioni, dilazioni.
UTIP 547.828 [redacted] largo Stradella, 2 camere cucina termo bagno [redacted] costruzione 1980 L. 35 milioni rateali.
UTIP 547.828 [redacted] Maria Vittoria liberi-occupati stessa casa 1-2-3 camere cucina servizi facilitazioni mutuo.
UTIP 547.828 libero via Buenos Aires stabile 1960 camera tin[redacted] angolo cottura termo bagno cantina, facilitazioni.
UTI[redacted] 547.828 libero zona Parella, [redacted] Pacchiotti, 2 camere, cucina, angolo cottura, [redacted] bagno, facilitazioni mutuo.
[redacted] 547.828 via Bellezia 7 angolo via Garibaldi in [redacted] rinnovato [redacted] ascensore [redacted] adatti anche ufficio. Prezzi [redacted] L. 29 milioni 600 mila dilazionabili. [redacted] in loco.
[redacted] alloggio signorile saloncino [redacted] trigli servizi spogliatoi [redacted].Fim 688.746 - 688.697.
[redacted]**NARIA** frazioniamo appartamenti liberi [redacted] vani, biservizi in stabile in costruzione [redacted] Giovanni immobiliare. Tel. 491.550 - 493.398.
[redacted] centrale alloggio li[redacted] di 1 camera tinello cucinino [redacted] ripostiglio. [redacted] 920.9705.
VENARIA vendo appartamento 2° piano di camera, tinello, cucinino. [redacted] richiesta. [redacted]. [redacted] ore ufficio.
VENDO monocamera [redacted] Onorato Vigliani. Tel. [redacted].
VIA C. Pavese angolo [redacted] U. Sovietica [redacted] tinello servizi recente. Tel. [redacted] pasti.
[redacted] Cernaia libero [redacted] d'epoca [redacted] vani cucina servizi piano 4° abitazione ufficio vende Broccardo tel. 748.516.
VIA Cherubini (Barriera Milano) [redacted] 2 camere, [redacted], cucinino, bagno, cantina, G. R. L'immobiliare. Tel. 320.524.
VIA Lucento (corso Potenza) libero 1 [redacted] tinello, cucinino, bagno, cantina, G. R. L'immobiliare. [redacted]. 320.524.
VIBERTI corso Trapani, [redacted] stupenda, vendo libero salone, 3 camere, cucina, doppi [redacted], [redacted]. Tel. 741.3122.
VILLA [redacted] Caluso in [redacted] piscina campi tennis di sala came[redacted] cucina tavernetta box Elfepi [redacted].
VILLA adiacente [redacted] Francia, Regione Regina Margherita, 12 camere, 4 bagni, grande a[redacted] giardino, splendida posizione prezzo L. 225 milioni. Fiduciaria immobiliare. T[redacted]. 556.956.
VILLA [redacted] Torino, via Manorelli, [redacted] libera: 2 alloggi di saloncino, 2 camere, cucina, bagno, [redacted]; piano terreno negozio, autorimessa, cortile, tavernetta L. 265 milioni. Fiduciaria immobiliare. Tel. [redacted].
VILLA Orbassano signorile recente salone 2 camere cucina servizi t[redacted]etta lavanderia box doppio giardino mq 1000 libera prezzo interessante. Tel. 364.491.
VILLA precollina vista stupenda salone, pranzo, 4 camere, [redacted], [redacted] servizi, alloggio, custodi, mansarda, giardino. So.Fi. 537.046 - 635.974.
VILLA [redacted] libera Trofarello-Cambiano [redacted] alloggi, [redacted] 7 camere, cucina, garage mq 50, 4 auto, giardino cintato, prezzo L. 215 milioni. Fiduciaria immobili[redacted]. Tel. [redacted].
VILLA recentissima, libera, [redacted] panoramica centro Piossasco: salone, 3 camere, cucinotta, [redacted], patio, garage, [redacted] taverna, terreno mq.1.300 cintato, vero [redacted]re, 2[redacted] milioni. Fiduciaria immobiliare. Tel. 556.958.
VILLA Trana S. Bernardino [redacted] salone [redacted] tinello servizi magazzino [redacted] giardino mq 1000. Tel. 364.491.

VILLETTA

[redacted] piani soggiorno pranzo 2 [redacted] 2 servizi [redacted]netta giardino [redacted] auto in zona Madonna [redacted] Campagna e sole L. [redacted] milioni. Telefonare 548.123.

VINOVO libero, via Trieste, recente 2 camere, tinello, cucinino, servizi, box, [redacted]zioni. Tel. 958.1525 Esim.

[redacted] 2 piani bifamiliare mq 300 semin[redacted] mq 100 2 box giardino mq 400 vuota L. 280 milioni [redacted] mutuo 20 milioni. Austa 596.607 - 597.774.

ZONA Chierese villa nuova salone, 3 vani, cucina, tavernetta, lavanderia, biservizi, garage, giardino recintato ottime finizioni. Tel. 898.322.
ZONA Stadio, [redacted] d'epoca, 2 camere, tinello, cucinino, bagno, veranda, cantina, soffitta, L. 60 milioni. Tel. 555.305.

20 Domande affitto

A. FUNZIONARIO urge in Torino alloggio arredato o villetta [redacted] uso [redacted] casa contratto annuale. [redacted]. [redacted].
[redacted] impiegata [redacted] 2 cam[redacted] cucina [redacted]vizi zona Francia Parella Campidoglio. Tel. 749.6132 D14.
FUNZIONARIO [redacted] in trasferta a Torino per periodo [redacted] cerca in affitto alloggetto arredato. Tel. 502.340.
FUNZIONARIO ricerca appartamento o monolocale [redacted] transitorio 2° casa [redacted] tratto [redacted] la ditta. Tel. [redacted].
[redacted] tel. 447.4844 ricerca [redacted]r referenziati professionisti appartamenti 1-2-3 vani per esclusivo uso ufficio.
[redacted]. 447.[redacted] ricerca [redacted] pria selezionata clientela alloggi arredati 1-2-3 vani e pied à terre.
IMMOBILIARE [redacted] per propria clientela [redacted]nti ammobiliati a non per [redacted] transitorio e uffici. Tel. 595.234.
[redacted] moglie e 2 [redacted] cerca [redacted] camere cucina servizi, zona Milano, Rossini Aurora Valdocco. [redacted]. 749.6132 B14.
PROFESSIONISTA moglie impiegata [redacted] tentrionali [redacted] cercano alloggio [redacted] nimo [redacted] mq centro [redacted] precollina anche contratto a termine. Tel. 779.733.
TECNICO e impiegata con 3 figli cercano 4 vani [redacted] da Collegno a Rivoli o Setti[redacted]. Tel. 749.6132 Lunica E14.
[redacted] moglie e [redacted] bimbi ricercano 3 vani servizi [redacted] Moncalieri, Nichelino, Borgo Aglié. [redacted]. 749.6132 F14.

21 Offerte affitto

A.A. 600 mt corso Francia, Grugliasco, [redacted] locazioni [redacted] stanze più stanzetta arredate [redacted] ufficio telefono piano 1°, posizione viaria L. 250 mila mensili. Tel. 769.132.
A. [redacted] affitta Pianezza prestigioso alloggio in villa, salone, [redacted] camere, [redacted] cina, L. 500 mila. T[redacted]. 501.246.
A. [redacted] affitta [redacted] Crocetta, [redacted] vani e servizi [redacted]nte uso ufficio, [redacted] mila. Tel. 501.246.
[redacted] bene L. [redacted] mila grazioso appartamento adatto a trasferiti o seconda casa. «Stimocase» [redacted]
ABBIAMO in [redacted] corso De Gasperi [redacted] arredata con servizi a [redacted] residenti L. 200 mila. Tel. 447.4223.
AD uso esclusivo ufficio affittasi rimesso a nuovo 6 vani entrata bagno L. [redacted]. 545.239 - [redacted].
AFFITTANSI alloggi ammobiliati di camera tinello servizi e 2 [redacted] tinello servizi stessa casa. Tel. 516.602.
AFFITTASI alloggi 2-3 vani stessa [redacted]ati e [redacted] ed [redacted] transitorio a [redacted] residenti e uffici. Tel. 595.234.
AFFITTASI alloggetto arredato [redacted] po[redacted] tipo signorile [redacted] transitorio. Tel. 591.220.
AFFITTASI ammobiliato [redacted] ospe[redacted] Mauriziano. Telefonare 383.[redacted].
AFFITTASI ammobiliato, [redacted] camere, soggiorno, cucinino, recente via Filadelfia [redacted] transitorio 2° casa. Tel. 741.2689.
[redacted] Mirafiori esclusivamente [redacted] pied-à-terre, miniappartamento arredato, [redacted]. Tel. 472.858.
AFFITTO a [redacted] residenti uso 2° casa 1-2 vani, servizi, stessa casa da L. 260 mila mensili. Tel. 329.9331.
ALLOGGIO ammobiliato [redacted] camere tinello cucinino affitto esclusivamente per [redacted] abitazione, tel. 535.601.
AMMOBILIATO [redacted] uso pied-à-terre con biancheria affitto a ultra [redacted] referenziatissimi. Telefonare [redacted].
ARREDATO centralissimo elegante affi[redacted] esclusivamente 2° [redacted]. Telefo[redacted] 510.745.
CROCETTA [redacted] transitorio salone, 5 camere, cucina, doppi servizi, G. R. L'immobiliare. Tel. 320.524.
[redacted] residence via Plava 62 affitta [redacted] bilocali arredati [redacted] servizi alberghieri. Tel. 348.8333.
FINCI 505.891 affitta [redacted] ufficio, via Pie[redacted] in palazzina 2 vani, [redacted] e 4 vani, servizi in ottime condizioni.
[redacted] Fiat Mirafiori affitto monocame[redacted] uso pied-à-terre referenze. Tel. 587.735 ore pasti.
PIED-A-TERRE scelti e riservati [redacted] casa [redacted] minimo trentenni 140-250 [redacted] per uso saltuario. Tel. 581.735.
[redacted] Molinette, [redacted] camere, cucina, [redacted] telefono a non [redacted] 2° casa. Tel. 329.9331.
[redacted] affitta ufficio [redacted] in ordine [redacted] o di 5 locali e servizi [redacted] Marconi. [redacted] - 548.534.
STUDIO CODONI affitta Pecetto arredato [redacted] cucina 2 letto doppi [redacted] garage L. 600 mila mese. Tel. 530.871.
STUDIO [redacted] affitta [redacted] adiacenze c. Cairoli [redacted] prestigiosi arredati: [redacted] lex, telefono, segreteria, sale riunioni, steno-dattilo, fattorino, parcheggio interno. Referenze. Tel. 530.871.
UFFICI arredati segreteria recapito [redacted] e postale sala riunioni servizi. Via Carlo Alberto 36, tel. 513.020.
[redacted] prestigioso [redacted]. [redacted] affitto 2 saloni 6 [redacted] bagni L. [redacted] milione 200 mila mensili. Tel. 556.374.

22 Traslochi

AUTOTRASLOCHI grandi e piccoli [redacted] città e tutta Italia, magazzino deposito mobili. Tel. 346.777 - 346.607 Valsania.

24 Mobili, arredi

A. AL magazzino [redacted] usato vasto assortimento ottime occasioni. Compravendita [redacted] occasione. Raspino via Cirio 2, tel. [redacted].
[redacted] antichi [redacted] anche solo artistici rinascimento barocco ecc. arredamenti completi [redacted] ville [redacted] appartamenti massima valutazione [redacted] immediato pagamento. [redacted]. 521.3270.
ATTENZIONE: camere matrimoniali L. 469 mila, cucine in laminato L. 339 mila. Pagnone Mobili, via Lagrange 29, cortile.

25 Artigiani, ecc.

[redacted] artigiani montatori pratici di linee operatrici macchine speciali e teste [redacted]. Telefonare 424.0995.

DECORAZIONI perfette [redacted]cementi [redacted] rietà competenza lavabile L. 100 mila tappezzeria comp[redacted] L. 140 [redacted] infissi L. 20 mila. Tel. 323.[redacted].

36 Nautica

RIMORCHI portabarche zincati portauto portamoto [redacted] appendice acquistate direttamente in fabbrica. Coarva via Sparone 18, tel. 011 290.029.

37 Campeggio e sport

CARRELLI tenda sprint ad apertura automatica e materassi a molle 6 modelli a partire da L. 1 milione 800 mila, carrelli appendice a partire da L. 370 mila, rimor[redacted]lo portauto acquistate direttamente in fabbrica. Coarva, via Sparone 18, telefono 011 290.029.

38 Animali e veterinaria

A. RAZZE mignon da appartamento Yorkshire barboncini Toy maltesi Shihtzu pechinesi Schnauzer nani volpini Pomerania Bobtail. Tel. 011 640.9177.

45 Ville, app., cascine per vacanze, acq.-vend.

A.A.A.A.A.A. BALDICHIERI nuova villetta panoramica salone cucina 2 camere taverna garage giardino. Tel. 898.300.
A.A.A.A.A.A. LIRE [redacted] milioni, Casamer[redacted] 650.3805 vende vicinanze Chevasco rustico [redacted] vani, stalla, fienile, terreno, [redacted] luce. [redacted] Dilazioni.
A.A.A.A.A.A. LIRE 58 milioni, Casamercato 650.3805 vende S. Anna di Montiglio rustico ristrutturato, 3 [redacted] no, cucina, tavernetta, [redacted]. Pagame[redacted] dilazionato.
A.A.A.A. [redacted] 839.8444 [redacted] (Sv) rustico indipendente a 2 piani: 4 vani cucina b[redacted] terreno, L. 29 milioni.
A.A.A.A. CASALEGNO [redacted] Bosco[redacted] (To) [redacted] nuova su [redacted] piani soggiorno 2 camere cucina biservizi [redacted] milioni.
A.A.A.A. CASALEGNO 839.8444 Albenga [redacted] attico 2 camere tinello cu[redacted] bagno terrazzo [redacted].
A.A.A.A. CASALEG[redacted] 839.8444 Baldis[redacted] struttura aperta [redacted] villa unifami[redacted] mansarda e seminterrato.
[redacted]**A.A.C**[redacted]**ALEG**[redacted] 839[redacted]444 F[redacted]rrere (At) parte di casa a 2 piani salone 3 ca[redacted] cucina 2 vani servizio terreno.
A.A.A.A. [redacted]O 839.8444 Valdellatorre villa bifamiliare a 2 p[redacted] terreno cintato mq 3200 L. 265 milioni.
A.A.A.A. [redacted] 839.8444 Brandizzo (To) frazioniamo alloggi [redacted] tinello termo ascensore da L. 33 milioni.
A.A.A.A. CASALEGNO [redacted] casetta uni-bifamiliare con giardino cintura Torino, possibilità [redacted].
A. BAITA ottima posizione e struttura con terreno strada acqua e luce ve[redacted] a L. 12 milioni 700 mila e [redacted] a L. 6 milioni dilazioni. Telefonare 712.062.
[redacted] casetta abitabile grande camera cucina mansarda servizio L. 23 milioni 500 mila dilazioni. [redacted]. 710.968.
A. [redacted] 5 milioni [redacted] mila [redacted] in Valle Po [redacted]ita di 2 vani da ristrutturare con [redacted] mq di terreno. Telefonare 0121.21.017.

A. [redacted]

vicinanze [redacted] Punto Immobiliare S.p.A. vende a L. 10 milioni 900 mila rustico con giardino servito acqua luce strada pagamento [redacted] senza interessi. Telefonare 658.235 - 658.303.

[redacted] Vigone [redacted] km da Torino 3 [redacted] garage bagno, 2 mansarde, fienile, orto, L. 38 milioni. Tel. 394.387.
A Cavour periferia vendo villa 5 vani più salone doppi servizi garage terreno mq [redacted] recintato [redacted] milioni. Telefonare (0175) 926.848.
[redacted] Frassino in [redacted] verdeggiante e pano[redacted] giardino a L. 6 milioni contanti [redacted] milioni dilazionati senza interessi. Tel. 547.343.
A L. 27 [redacted] mila Front Canavese [redacted] km) [redacted] 3 [redacted] Edilfiduciaria. Tel. 513.853.
A L. [redacted] milioni Montaldo Roero (50 km) casa in ottimo stato di 5 vani [redacted] servizi giardino recintato Edilfiduciaria. Tel. 513.[redacted].
A Loano Ceriale [redacted] spiaggia fronte ma[redacted] impresa [redacted]de direttamente ultimi alloggi. Iv[redacted]. Tel. 019.668.109.
A pochi km [redacted] Pinerolo [redacted] collina rustico caratteristico già ristrutturato a L. [redacted] milioni. Telefonare (0121) 500.596.
A 35 km da Torino [redacted] libero abitabile collinare bisalone 8 camere 6 bagni lavanderia box parco 27.000 mq. [redacted] accettano permute. Sergi 372.142.
ACQUISTO [redacted] o rustico liberi [redacted]re, massimo 40 [redacted] Torino per [redacted] ne settimana. T[redacted] 751.443.
ACQUISTO [redacted] privato [redacted] casetta con [redacted] massimo 4[redacted] Torino pagamento in contanti. Tel. 394.387.
ACQUISTO direttamente tra Torino e Pi[redacted] grosse case ville cascine con terreno. Tel. 011 587.775 ufficio.
ACQUISTO grosso cascinale o villa adatta 3-4 famiglie dintorni Torino Pinerolo Saluzzo. Tel. 011 [redacted] ufficio.
[redacted] di [redacted] alloggio arredato, 1 camera, soggiorno, angolo cottura, servizio, L. 44 milioni. Casa-Nova 920.9705.

(continua)

ENERGIA: UNA DELLE INCERTEZZE DEL FUTURO
SOLARA: UNA GRANDE REALIZZAZIONE PENSATA IN FUNZIONE DEL RISPARMIO ENERGETICO

in.Ge.ter. STUDIO E REALIZZAZIONI TERMOTECNICHE
10064 PINEROLO - VIA SAN MARCO, 2 - TEL. 0121/21047

ARISTON ENERGIE ALTERNATIVE - ESPERIENZA E RICERCA
MERLONI IGIENICO SANITARI S.P.A. - FABRIANO - TEL. 0732/701354
AGENZIA DI TORINO: C.SO MASSIMO D'AZEGLIO, 21 - TEL. 011/680689

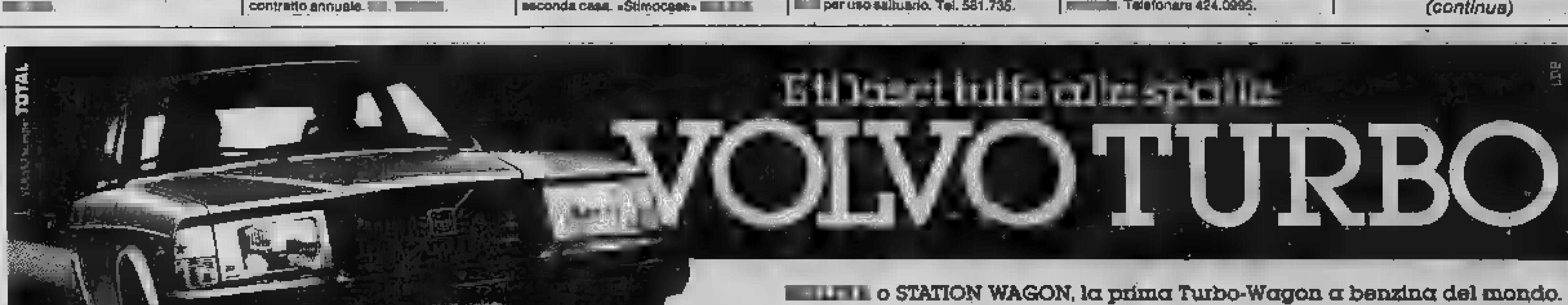

[redacted] o STATION WAGON, la prima Turbo-Wagon a benzina del mondo.
In entrambe [redacted] versioni [redacted] motore [redacted] 1980 cc. sovralimentato, un vero «turbo» capace di erogare 145 CV-DIN, porta la VOLVO TURBO [redacted] 200 km/h in [redacted] manciata di secondi e mantiene — nell'uso normale — l'economia di consumi del normale motore aspirato [redacted] 4 cilindri.
2000 cc.
VOLVO Qualità e Sicurezza

Alessandria SAGICAR di S. Gagliano - Via Duccio Galimberti, 11 - Tel. 64770 • Aosta SVAUTO s.a.s. - Via Chambery, 60 - Tel. 42397 • Asti CONSULCAR s.n.c. di Capuzzo e Maggiora - Via E. Filiberto, 12/14 - Tel. 55377 • Cuneo VAR s.r.l. - C.so A. de Gasperi, 21/23 - Tel. 55466 - 55467 • Alba (Cuneo) F.LLI VEGLIO s.n.c. - Via Rossini, 12 - Tel. 49781 - [redacted] Cristo [redacted] • Saluzzo (Cuneo) F.LLI [redacted] - Via Savigliano-Ruata Eandi, [redacted] - Tel. 43463 • Novara TOTAUTO [redacted] - Viale Roma, [redacted] - Tel. 453900 • Borgomanero (Novara) FONTANA GIUSEPPE - Via Novara, 95 - Tel. 81944-845088 • Torino ZUAN-CAR s.r.l. - C.so Matteotti, 41 - Tel. 517983/530324/533415/535382/ - Moncalieri - Corso Savona, 17 - Tel. 641645 • Torino ZUAN-SERVICE s.r.l. - Via Caboto, 35 - Tel. 595666 • Ivrea (Torino) SVAUTO ALL CARS s.a.s. - Stradale Torino, 169 - Tel. 422264/424105 • Biella (Vercelli) GARAGE CENTRALE s.n.c. di Pagella e Donis - C.so Europa, 6 - Tel. 29850 • Carisio (Vercelli) BRICCO & C. s.r.l. - Via Vercelli, 39 - Tel. 63787

Primi voli interregionali con l'Aligiulia triestina

Da questa settimana aerei da 26 posti collegheranno Genova Trieste - Da giugno Torino, Venezia, Firenze, Milano e Bologna

GENOVA — Le dell'Italia centro-settentrionale, dalle prossime settimane saranno più vicine in seguito all'entrata in servizio dei voli interregionali della prima compagnia aerea di terzo livello autorizzata dal ministero, la società Aligiulia di Trieste.

All'aeroporto di Genova il presidente dell'azienda, Mario Ruscono, ha presentato agli operatori di viaggio i nuovi collegamenti l'aereo «Nord 262» da 26 posti che, un «gemello» appena giunto dagli Stati Uniti, effettuerà i nuovi servizi.

Le prime due città ad essere unite no, già da questa settimana, Trieste e Geno con quattro voli giorno. Poi toccherà Venezia, Firenze, Torino, Milano Bologna saranno unite tra di loro con una serie linee quotidiane (esclusa la domenica) che Aligiulia conta di attivare dal giugno prossimo.

La società, nel cui capitale entrate anche le e la Finanziaria Friulia, conta nel primo esercizio registrare un fatturato di miliardi, volume spese circa 6 miliardi.

L'avvio dei collegamenti interregionali possibile seguito ad una mativa ministeriale per i voli a medio raggio ed al termine di una lunga istruttoria tecni economica. La società triestina, che dispone di equipaggi, ha già sottoscritto un ordine acquisto due «Atr-42», del consorzio Aeritalia, Aerospatiale, che consegnati nel nel 1985.

Intanto, altro positivo, il porto di Genova stato reinserito nelle «toccate» di una linea marittima francese con New York. La «Coe Clerici», che rappresenta in Italia la Compagnie Maritime d'Affretement di Marsiglia, infatti ottenuto società di navigazione includa Genova nel collegamento che fa scalo a Lisbona, Baltimora New York. La prima partenza dal porto ligure avverrà già venerdì prossimo

Sempre meno asparagi

In pochi anni l'Italia è scesa dal terzo quinto posto

— produzione dell'asparago l'Italia decina fa za a livello dopo gli Uniti la Francia, in questi anni passata al quinto posto nella graduatoria internazionale, lasciandosi sorpassare Spagna e Taiwan.

I dati forniti esperdella Confcoltivatori dell'Emilia Romagna i quali, in studio, annotano come la superficie coltivata in dal ad oggi sia da 1522 ettari a circa 5500.

Il dato più preoccupante, però, gli esperti, consiste nita unitaria per le colture si è registrato un forte incremento. tratta di una tendenza ma in le regioni italiane, viene ancora detto, dove la coltura maggiormente

Nei 300 ristoranti astigiani 38 mila posti per buongustai

Quasi un decimo dell'offerta gastronomica si concentra nel capoluogo

ASTI — Sono oltre trecento i ristoranti e le trattorie provincia e circa 38 mila i posti pranzo che essi garantiscono a clientela che, fine settimana, giunge buona parte del triangolo industriale. Si tratta di un'offerta gastronomica imponen «dimensioni», anche nella qualità, tiene conto segnalazioni di diverse guide della buona tavola, a cominciare dalla Michelin, che in provincia di Asti colloca («Guido» di Costigliole) uno rarissimi locali classificati con due stelle (che vuol dire «tavola eccellente: merita una deviazione»).

Quasi un dell'offerta gastronomica provincia si concentra nel comune di Asti, che conta ben 47 ristoranti, per un totale oltre 6500 posti pranzo e una gam variata locali, che spaziano dal «Salera» al «Gener Neuv», dalla «Vigna» alla d'Oro». anche altri centri della provincia Asti possono essere considerati dei veri e propri «poli gastronomici», Costigliole, Cocconato, Montiglio, Canelli, Nizza, Moncalvo.

Moncalvo è un'interessantissima «piazza» nel mondo gastronomia. Al di là sue «dimensioni» in materia (11 ristoranti e trattorie e circa 2000 posti pranzo), certamente notevole, mette in campo un'offerta che spazia dal raffinato (citiamo solo il «Tre Re») classico monferrino (dove i nomi diversi, tipo il «Corona» il «Centrale»), dall'originale (come «La Tavernetta») al casalingo (tipo il «San Giovanni», nella valle prima di salire al centro, venendo da Casale).

anche centri «minori» sono un nella gastronomia a largo raggio, cioè cono Milano, come a Torino, a Genova come aree estere (tipo Canton Ticino, che invia una clientela regolare tra Casale Asti). E' il caso di ricordare Cocconato, con quattro esercizi (Cannon d'Oro, Regina, Trattoria della Stazione, Giardinetto) e 720 posti pranzo, dove il turista trova, insieme, buona tavola (vini inclusi, ovviamente) paesaggio

La guida dei ristoranti della provincia di Asti — curata co nelle precedenti fortunate edizioni dall'Ept e dal suo direttore Argirò — mette in luce i locali a grande «capacità», «Salera» di Asti posti pranzo), il «Ciabot del Grignolin» di Calliano posti pranzo), la «Croce Bianca» Mombercelli (600 posti pranzo), «Livio» di Moncalvo (600 posti pranzo), il «Lago di Codana» Montiglio (ben 1220 posti pranzo), il «Belvedere» di Robella (600 posti pranzo).

E qual la «dimensione» dei più raffinati? Senza volere le citazioni la «categoria», ricordiamo che «Guido» di Costigliole offre (naturalmente a pagamento) 35 posti «Beppe» di Cioccaro posti pranzo, «La Braya» di Montemagno allinea 60 posti pranzo, mentre «Giardinetto» Grazzano Badoglio si ferma a e il «Tre Re» Moncalvo sale a

Anche remote, non sperdute, hanno il loro bravo ristorante. Così a Tonengo c'è il «Moya» Moransengo il «Vallarolo».

Carlo Beltrame

Perse in 3 mesi 41 milioni di ore lavorative

— Le ore lavo perdute per conflitti lavoro quasi raddoppiate nei primi tre mesi del 1983, rispetto allo stesso periodo dell'anno precedente.

In tre mesi, infatti, co perse sono state 41.057.000 contro 26.991.000 del gennaio-marzo '82.

mar poi, ore lavorative perdute per conflitti lavoro pari a 18.558.000 7.619.000 '83 10 del marzo

Il vino italiano si afferma negli Usa

YORK — *Le importazioni statunitensi di vini italiani hanno fatto registrare un ulteriore aumento nel primo trimestre del 1983, continuando il loro trend positivo.*

Secondo quanto comunicato dall'Ice, le importazioni vini negli Stati Uniti sono ammontanti nei primi tre mesi dell'anno in 597.858 ettolitri, che costituiscono il 60 per mercato importazione Usa, con un incremento del 28 per cento rispetto ai 530.238 ettolitri del corrispondente periodo del 1982.

stesso periodo importazioni dalla Francia di ettolitri contro 133.140 ettolitri nel 1982, le importazioni dalla Germania Federale di 113.632 ettolitri contro 97.060 1982 mentre quelle Portogallo sono salite a 97.028 ettolitri da 36.997 dell'82.

In termini valore, le importazioni vini italiani in tale periodo sono ammontate a 57 milioni di dollari

Fiere estero

TORINO — *Il Centro Estero Camere Commercio piemontesi pubblicato in questi giorni il volume «Fiere ed Esposizioni in tutto il mondo 1983-84», che fornisce notizie su oltre 4000 manifestazioni di 85 Paesi in svolgimento nel corso del 1983 e del primo trimestre '84, con anticipazioni sulle rassegne che luogo negli anni 1984-85.*

L'opera, di quasi settecento pagine, articolata in quattro parti: la prima offre note e suggerimenti carattere pratico per l'operatore che intende visitare o partecipare ad una manifestazione; la seconda illustra le fiere, ordi cronologicamente, per 96 settori merceologici; la terza elenca gli appuntamenti per Paese e relativo successio temporale; l'ultima riporta l'elenco alfabetico delle cit in cui si terranno le mostre.

Per ogni esposizione sono dettagliatamente fornite molte informazioni: dal numero degli espositori all'area disponibile, costo metro quadrato al numero dei visitatori, dagli orari d'apertura agli eventuali rappresentanti in Italia o in Europa.

consumate 204 mila tonnellate di surgelati

— *Gli italiani nel 1982 hanno consumato 204 mila tonnellate di alimenti surgelati; l'incremento sull'anno precedente è del 9,8 per cento. Il consumo pro capite è stato di 3,7 chilogrammi, quello per famiglia di 11 chilogrammi.*

I risultati stati resi noti all'assemblea dell'Istituto italiano alimenti surgelati tenutasi a Milano. Il 50,48 cento consumi riguarda gli ortaggi surgelati, seguiti dai prodotti ittici (15,44) e dagli snack (12,24).

Per quanto riguarda la commercializzazione, il dettaglio ha coperto il 62,55 per cento delle vendite. I punti di vendita al dettaglio sono passati a 105 mila contro i 97 mila del 1981. Per i prezzi l'Istituto segnala un incremento medio del 15 per cento nel corso dell'anno 1982.

La «Fibronit» annuncia tagli e licenziare 130 dipendenti

VOGHERA — *(e. g.) La Fibronit Broni, specializzata nella produzione di tubi in amianto e cemento, ha annunciato un drastico taglio dell'occupazione: intende licenziare 120 operai e 10 impiegati, su un organico di 330 unità.*

L'azienda, che fa parte di un gruppo che controlla altri stabilimenti ad Aversa, Broni, Casale Monferrato Borgotaro, risente della pesante crisi che ha colpito il settore delle fibre in amianto, prodotto Europa trova un mercato sempre più ristretto. La rarefazione degli ordini la difficoltà di collocare la produzione hanno provocato, l'anno scorso, perdita circa sette miliardi di lire.

La direzione si è già incontrata i rappresentanti della Federazione lavoratori costruzioni confermando la decisione di effettuare i 130 licenziamenti e sostenendo che le sei settimane di cassa integrazione terminate sabato non sono servite a migliorare la situazione.

La Fibronit ritiene che l'unica scelta possibile per superare le attuali difficoltà sia la riconversione in una linea di prodotti plastica. attuare questo programma, oltre a consistenti investimenti, dovrebbe appunto licenziare i 130 dipendenti, considerati esuberanti.

Il sindacato ha respinto licenziamenti e domani s'incontrerà nuovamente con della Fibronit per ribadire la sua ferma opposizione al provvedimento.

Strade e ferrovie verso il Piemonte nel progetto ligure «Siliport 2000»

Accolte le di migliorare i collegamenti con Torino Alessandria

— *Il progetto «Siliport 2000» stato presentato ufficialmente pochi giorni fa dalla Regione Liguria. Le valutazioni minceranno tra breve quando il testo sarà inviato nella integralità amministra Liguria, Lombardia Piemonte.*

Su questo problema la Camera di Commercio Savona ha svolto importanti iniziative richiamando soprattutto l'attenzione sulla necessità il progetto rispondesse alle esigenze della portualità ligure nel suo complesso non a semplici interessi municipalistici. In secondo luogo era anche sottolineata l'opportunità che nel progetto «Siliport 2000» fosse inclusa una proposta grande disegno infrastrutturale legato porti liguri.

«Queste — *osserva il presidente della Camera Commercio Savona, Paolo Caviglia* — sono state accolte. Il progetto, infatti, tiene conto delle esigenze di ammodernamento delle ferrovie Savona-Torino Savona-Alessandria, del raddoppio dell'autostrada Torino-Savona, vero cancro nelle nicazioni stradali che fanno Ponente.

«Siliport 2000» prevede anche costruzione di una bretella stradale tra Carcare e Predosa, un'opera primaria importanza che consentirà un collegamento diretto tra il complesso portuale Savona-Vado ed il cuore sistema trasporti Nord-Sud ed Est-Ovest, in particolare in direzione dei trafori alpini e dell'hinterland europeo. «Tale realizzazione — *sottolinea Caviglia* — unitamente al potenziamento dei collegamenti ferroviari Savona-Vado e Voltri darebbe forma ad un triangolo con ai vertici Genova-Voltri, Savona-Vado e l'interporto padano alle spalle dei porti liguri».

Nicolò

ECONOMICI

[redacted] Ville, [redacted] cascine per vacanze, acq.-vend.

[redacted], Ospedaletti impresa vende alloggi termo autonomo, ottima posizione [redacted] partire [redacted] 85 milioni. Telefonare [redacted].680.

[redacted] alloggi nuovi ai [redacted] e nel verde prezzi bloccati acconto [redacted] dilazioni dirette. [redacted]. 0182 538.65.

[redacted] 200 mt [redacted] direttamente mono-bi-trilocali [redacted] giardini privati [redacted] vista [redacted] termo [redacted] da L. 53 milioni pagamen[redacted] dilazionato [redacted] bloccati. Tel. 0182 540.950 - [redacted] cantiere.

ANDORA Albenga [redacted] vicinissimi [redacted] re prezzo promozionale pagamento [redacted] impresa vende stupendi monolocali [redacted] L. 37 milioni dilazionabili più mutuo. [redacted] da L. [redacted] milioni [redacted] più mutuo [redacted] monolocali L. 54 milioni bilocali L. [redacted] milioni sempre [redacted] autonomo [redacted] terrazzi. Tel. 0182 542.260 - 011 784.602.

ANTICA villa a 30 km da Torino (Coccopato) perfetta manutenzione, [redacted] mento con termosifoni, salone, 4 camere, cucina, 3 bagni, [redacted] pregiato giardino, L. [redacted] milioni. Fiduciaria Immobiliare. Tel. 558.958.

APPIA vende ad Albenga 10 km dal mare [redacted] di salone; 3 camere, cucina, [redacted] e posto [redacted] dotato [redacted] piscina e [redacted] confort. Tel. 513.751 - 532.745.

ARMA di Taggia libero 100 mt dal mare recente [redacted]loso camera cucina bagno [redacted] Sefim 487.741.

AVIGLIANA alloggio [redacted] palazzina di 4 alloggi [redacted] doppio [redacted] 1.300 [redacted] di terreno, L. 115 milioni, [redacted]. 938.873 - 931.1995.

AVIGLIANA km 2 il costruttore vende nel villaggio Selenia ultime ville con giardino privato [redacted] a tutta luce, r[redacted] indipendente a metano, permute e dilazioni. Tel. 938.873 - 931.1995.

BAGNOLO Piemonte (1600 mt s.l.m.) [redacted] rustico riattato su [redacted] piani [redacted] cucina bagno 3 camere cantina box auto ampio [redacted] adiacente L. 46 milioni [redacted] mila vendo. Tel. [redacted].

[redacted] pressi impianti sciistici libero mo[redacted], arredato [redacted] bagno, riscaldamento autonomo, L. 39 milioni. Tel. 530.163.

BARDONECCHIA a 5 km impresa vende [redacted] bilocali ben rifiniti prezzi conv[redacted]nienti Tel. 011 328.0177 - 0122 842.219.

[redacted] casetta parzialmente abitabile acqua luce cortile e terreno indipendente L. 16 milioni. Tel. 0175 926.848.

BELLA [redacted]bita su 2 piani parzialmente ristrutturata con vasto appezzamento terreno pianeggiante vendo a prezzo da concordarsi. Telefonare (0121) 769.[redacted].

BORGHETTO vendesi alloggetto 1° piano recente mq 70, [redacted] dal mare L. [redacted] milioni affare. Tel. 710.538 negozio.

BUSSOLENO rustico abitabile [redacted] cucina [redacted] solaio terreno [redacted] L. [redacted] milioni. Tel. 380.231 [redacted].

BUTTIGLIERA Alta ville unifamigliari [redacted] ottima posizione e rifiniture. Ter[redacted]. Tel. 938.873 - 931.1995.

[redacted] a S. [redacted] Cedro (Cs) [redacted] struttore vende direttamente 100 mt mare mono bi trilocali atrio coperto da L. 14 milioni 800 mila mutuo fondiario compreso. Consegna giugno '83 rimborso spese sopralluogo cantiere. Telefonare 011 351.893.

CALABRIA a Scalea e S. Maria del Cedro Impresa Silvestre vende [redacted] complessi residenziali sul [redacted] mono-bi-trilocali a partire [redacted] 16 milioni 500 mila [redacted] mutuo. Massime facilitazioni. [redacted] informazioni Torino [redacted] 587.014, Scalea 0985 20.044, Napoli 081 201.866.

CALABRIA Jonica villini fronte spiaggia con giardino privato consegna [redacted] 1983 L. 16 milioni dilazionabili oltre [redacted]. Tel. 011 761.561 [redacted] 790.375.

CANTOIRA libero camera, tinello, bagno, box auto, L. 47 milioni, [redacted]. Tel. 636.078.

CASA in collina abitabile con orto vendo L. 10 milioni più [redacted] milioni mutuo. Telefonare (0124) [redacted].33 - 312.01 ore ufficio.

[redacted]ire, pressi Andezeno, 25 km [redacted] Torino, 4 vani, servizi, termo, garage, terreno mq 2.500. Tel. 588.288.

CASA [redacted] Romano Canavese [redacted] Torino [redacted] camere negozi cantine gar[redacted] L. 32 milioni dilazionabili. Tel. 351.393.

[redacted] ristrutturata indipendente con 1000 mq terreno in collina vendo con dilazioni. Telefonare (0124) 318.33 - 312.01 ore ufficio.

CASAMERCATO A 011 [redacted] cerca [redacted] propria clientela rustici, casette, [redacted]scine, baite, ville in ogni [redacted]na. Pagabenecontanti! Aperto sabato pomeriggio.

[redacted] po[redacted] panoramica [redacted]no 3000 mq zo[redacted]. Tel. 513.918 Torino.

CASCINOTTA vicinanze [redacted] autostrada Fossano [redacted] 17.000 L. 130 milioni. [redacted]. 0121 [redacted]

[redacted] villa unifamiliare [redacted] mq [redacted] più mansarda [redacted] mq [redacted]. Vera occasione. Terraserena tel. 938.873 - 931[redacted] Avigliana.

[redacted] Frossasco, [redacted] camere servizi riscaldamento magazzino terreno adatta anche attività commerciale L. [redacted] milioni. Telefonare (0121) 214.58.

CASETTA indipendente [redacted] posizione Cavour [redacted] acqua, luce, [redacted]do. Tel. 0121 71.274.

COAZZE [redacted] alloggi affare [redacted]mente [redacted] impresa. Tel. pomeriggio 937.6227.

CONFINE [redacted] vendo alloggi [redacted] stupenda villa «Voronoff». Parco piscina solarium spiaggia. Tel. 0184 33.235.

Certi spacciatori* di case crescono come funghi.

Sapresti riconoscerli?

Il mercato immobiliare non è diverso da qualsiasi altro settore del lavoro umano. Né migliore né peggiore. E' un mercato: da una parte c'è qualcuno che offre, dall'altra parte qualcuno che compra.

Chi offre

In un mercato libero [redacted] concorrenziale, tra coloro che offrono, come sempre, c'è di tutto: dal disonesto al galantuomo.

Cosa [redacted]

Offre una delle massime aspirazioni dell'uomo: la propria casa. Un bene per il quale spesso si lavora tutta la vita. E in questo gioco delle parti chi offre ha sempre un grande vantaggio rispetto [redacted] chi compra: conosce bene quello che vende e sa venderlo.
E' importante quindi rivolgersi ad un esperto.
Ma allora?

Allora due parole sulla FIMAI

La FIMAI, per esempio, è una libera associazione. Non [redacted] fatta di santi né di benefattori. Solo [redacted] professionisti: uomini e organizzazioni che liberamente riunite si [redacted] date uno statuto, un codice di comportamento e quindi un codice morale.
Non è poco. Questo significa operare alla luce del sole, rispettando diritti [redacted] doveri, accettandone tutte le regole, comprese quelle che tutelano gli interessi di chi compra [redacted] di chi vende.
Ora lo sai. FIMAI ha un indirizzo e un telefono e molte Agenzie Immobiliari della tua città ne fanno parte. Ricordalo quando ne avrai bisogno.

*Intendendo per spacciatori coloro che operano abusivamente e al di fuori delle leggi vigenti.

FIMAI

Federazione Italiana Mediatori Agenti Immobiliari
Via Confienza, 7/A - 10121 Torino - Tel. (011) 539385

CORTAZZONE bella casa indipendente rifatta con gusto [redacted] ampio salone cucina [redacted] camere [redacted] servizi box cantina orto [redacted] giardini [redacted] L. 91 milioni [redacted] vendo. [redacted] 556.76.

GIAVENO [redacted] vicinanze vendo ville [redacted] L. [redacted] milioni in [redacted]. Valsangone Immobiliare Giaveno. Tel. [redacted] pomeriggio.

GIAVENO vicinanze vendo vero affare appartamento 2 [redacted] vacanze L. [redacted] milioni. Tel. 937.7062.

IPI Valle d'Aosta Courmayeur Dolonne vicinissimo partenza cabinovia vista [redacted]na [redacted] vendiamo in casa ristrutturata appartamenti varie dimensioni [redacted] L. 155 milioni compresi di box [redacted]. Tel. 511.382, Aosta 0165 43.741.

IPI Valle d'Aosta-Cervinia, ampio [redacted] locale arredato, quattro posti letto, [redacted] L. [redacted] milioni. Tel. 511.382, [redacted] 0165 43.741.

IPI [redacted] d'Aosta - Entrebin soleggiata [redacted] sulla collina di Aosta vendiamo: soggiorno, [redacted] camere, bagno, terrazzo, cantina e posto auto coperto, L. [redacted] milioni. Tel. 511.382, Aosta 0165 43.741.

[redacted] d'Aosta Saint Oyen [redacted] Gran San Bernardo vicinanze impian[redacted] soggiorno con camino [redacted]lo cottura bagno balcone cantina e box [redacted] L. 53 milioni. Telefonare 511.382 Aosta 0165 43.741.

IPI Valle d'Aosta - [redacted] Acqua Fredda a 3 [redacted] dalle [redacted] in caratteristica [redacted] ristrutturata vendiamo appartamenti con giardino, ottima [redacted]ione, da L. 63 mi[redacted]. Mutuo compreso. Telefonare 511.382, Aosta 0165 43.741.

[redacted] Valle d'Aosta La Magdeleine soleggiata località sciistica [redacted] Valle di Cervinia vendiamo [redacted] in costruzione ottima esposizione appartamenti varie dimensioni da L. 50 milioni. Telefonare 511.382 Aosta 0165 43.741.

IPI [redacted] d'Aosta-Pré [redacted] Didier a [redacted] km [redacted] Courmayeur, vista Monte Bianco: ingresso, soggiorno con camino, [redacted] camere, cucinotta, bagno, balcone, cantina, L. 95 milioni [redacted]preso mutuo. Tel. 511.382, [redacted] 0165 43.741.

IPI [redacted] d'Aosta - La Thuile vista Gran Rutor, vendiamo soleggiati e panoramici appartamenti [redacted]rie dimensioni, [redacted] da L. [redacted] milioni. Telefonare 511.382, Aosta 0165 43.741.

IPI Valle d'Aosta - La Salle, ristrutturazione centralissima, vendiamo appartamenti disposti [redacted] due piani [redacted] L. [redacted] milioni. [redacted]tima esposizione. Telefonare 511.382, Aosta 0165 43.[redacted].

[redacted] d'Elba, villette a schiera [redacted] vani in pronta consegna De [redacted] immobiliare 011 491.550 - 493.398.

[redacted] vendo [redacted] con 2 alloggi di 2 [redacted]mere soggiorno cucina bagno caduno e 600 mq di terreno riscaldamento L. 300 milioni. Telefonare (011) 774.084.

LO[redacted] 20 metri mare [redacted] cucina sala soppalco balcone ristrutturato L. 60 milioni. Tel. 019 690.307 ore pasti.

OCCASIONE 10 km mare Alassio vendo [redacted] locali ristrutturati L. 26 milioni. Dilazioni. Telefonare (0182) [redacted]

OSPEDALETTI [redacted]re [redacted] terrazzino posto auto [redacted] piscina L. 85 milioni. Tel. 011 749.5629.

[redacted] vende ultimi appartamenti ristrutturati in immobile d'alto prestigio parco secolare panoramici comodità mare. Tel. 011 650.3171.

PEROSA Argentina rustico 2 vani [redacted] posizione soleggiata L. 14 milioni dilazionabili. Telefonare 380.231.

PORTO [redacted] costruttore vende fronte mare [redacted] con terrazzo giardino posto auto. Tel. 011 [redacted]

PRAGELATO in palazzina vendo alloggio nuova costruzione [redacted] L. [redacted] milioni. Tel. 0121 71.821.

PRAGELATO soggiorno cucina [redacted] b[redacted] box in palazzi[redacted] ristrutturata [redacted] giardino. Gabetti Pinerolo 0121 [redacted]551.

[redacted] collina Pinerolo [redacted] doppi [redacted]zi giardino L. 68 milioni. Tel. 0121 71.322 - 5[redacted]

PRIVATO [redacted] soggiorno camera [redacted] bagno terrazzo in costruendo residence Portosole Sanremo. Tel. 011 650.3171.

PRIVATO vende libero fronte [redacted] La Brezza (Sanremo) [redacted] giardino. Tel. 011 [redacted]

PUGLIA pressi Leuca fronte [redacted] appartamenti bi-trivani in ville a schiera da 17 milioni più mutuo. Tel. 761.591.

RIVIERA Ligure, acquisto [redacted] da privato appartamento libero 1-2 [redacted] cucina, pagamento contanti. Tel. 599.667.

[redacted] terreni [redacted] Borgo Ligure [redacted] Alassio [redacted] tutti i servizi ottimo investimento per imprese edili [redacted] privati [redacted] direttamente vende. Minimo acconto facilitazioni pagamento. Telefonare (0182) [redacted].

RUSTICI dintorni di Torino di varie di[redacted]nsioni liberi e occupati prezzi vantag[redacted]giosi. Tel. Grimaldi 911.3666.

RUSTICI Favella (Rubiana) [redacted] Saletta di Lemie Valli Lanzo minimo contante [redacted] mode dilazioni. Tel. 515.967.

[redacted] con terreno tutto [redacted] occasi[redacted] licenza approvata acqua luce e [redacted] direttamente vendo. Telefonare (0182) 840.047.

RUSTICO indipendente [redacted] Torino [redacted] fine settimana [redacted] vani terreno mq [redacted]. 19 milioni. Tel. 011 974.420.

[redacted] indipendente da ristrutturare con [redacted] adiacente vendo L. 18 milioni più 5 milioni dilazionabili. Tel. 0124 318.33.

S. [redacted] di [redacted] libero via Medail recente salone 2 camere cucina [redacted]io box, dilazioni. Tel. 958.1525 Esim.

[redacted] **LORENZO** Mare Riviera dei Fiori a pochi minuti dal mare tennis bocce [redacted] mare in [redacted] ampi [redacted] gi[redacted] posto [redacted] da 34 milioni 500 mila contanti più 85 milioni mutuo dilazioni di pagamento consegna primavera 1984. Gabetti Sanremo 0184 880.111.

S. MAURIZIO Canavese impresa [redacted] in palazzina [redacted] alloggi [redacted] autonomo 1-2-3 [redacted] cucina 1-2 bagni boxes mutuo e permute. Tel. [redacted]

[redacted] & [redacted]

[redacted] pressi di Colle Braida [redacted] km da Torino al[redacted] mt), vendo appartamenti e monolocali [redacted] ogni dimensione [redacted] prezzo. Zona panoramica grande parco e giochi bimbi. Contanti 30% mutuo fondiario dilazioni. Tel. 011 655.842 - 650.8764.

SANREMO bi-trilocali zona Foce con giardino prestigioso [redacted] 160 mq e casetta [redacted] Tel. 0184 70.684 - 64.021.

SANREMO casa da ristrutturare 230 mq più 3000 mq terreno no vista mare L. 180 milioni [redacted] 120 milioni. Tel. [redacted].

S[redacted] libero privato vende appartamento mq 80 2 [redacted] cucina tutti servizi. Tel. 011 819.0029.

SANREMO
In parco secolare corso Inglesi impresa direttamente [redacted] appartamenti ultimati ogni dimensione. Tel. 011 650.9042.

SANREMO privato [redacted] casa libera indipendente 6 vani box terreno vista mare tel. 0184 724.97 - 011 332.258 pasti.

[redacted] Duca degli Abruzzi soggiorno cameretta servizi vista [redacted]dato, 80 milioni. Tel. 399.706 - 307.748.

SANSICARIO ottima posizione 2 ca[redacted] soggiorno biservizi box mutuo vendo. Telefonare 011 530.[redacted]

[redacted] La [redacted] di Portorotondo disponibili appartamenti [redacted] documentazione dettagliata Casavacanze via Pomba 29. Tel. 011 516.721

[redacted] villa moderna soggiorno [redacted] 2 bagni cucina box giardino mq 1500 Costa Paradiso Trinità D'Agultu vendo facilitando. Tel. 556.374.

[redacted] d'Oulx panoramici mono-bi-trilocali personale in loco sabato e domenica via Signal (traversa tange[redacted] Ovest). Maiora (011) 756.625.

SPOTORNO vendesi alloggi vicino [redacted]zione camera sala cucina [redacted] termo centrale ascensore. Tel. 019 690.231.

TRANA ville unifamigliari [redacted] consegna immediata mutuo permute. Terraserena. Tel. 938.873 - 931.1995.

VALLE D'AOSTA
Champoluc [redacted] affare. Antistante impianti [redacted] alloggio arredato, soggiorno, 2 letto, cucinotto, bagno, posto auto. Telefonare Immobilcase (011) 651.840 - 658.521.

VALLE Susa Gravere vendesi [redacted] cucina, 4 camere, 2 servizi, cantina, gara[redacted]. Tel. 964.4300 - 939.893.

[redacted] Piani d'Invrea vicino mare villa [redacted] libera arredata su 2 piani 4 ca[redacted] soggiorno tavernetta giardino L. 260 milioni. Telefonare (011) 749.56.29.

VAUDA Canavese 24 km da Torino vendo casetta indipendente recint[redacted] superficie 50 mq. Tel. 920.6567 ufficio.

VILLA vicinanze Gassino giornalista [redacted] de [redacted] mq abitazione biservizi panoramica terreno 3800 mq. Tel. [redacted]

VILLARDORA villa unifamiliare in collina mq 300 e mq 1000 di terreno mai abitata, L. 175 milioni, permuta con [redacted] in città. Terraserena, telefoni 938.873 - 931.1995.

VILLETTA direttissima Lanzo Rebassomero residenza mq 110 per piano 3800 di giardino box. Tel. 619.1351 - 257.635.

VIU' Polpresa in villa soleggiata panoramica con giardino vendesi bi-trilocali mutuo e dilazioni. Tel. 549.864.

VOLVERA libero 2 camere, tinello, cucinino, box, giardino. L. 67 milioni, costruzione recente. Tel. 636.078.

46 Ville, app., camere per vacanze, affitto

AFFITTASI giugno luglio agosto settembre e inverno alloggi Liguria vicino mare arredati prezzo mite. Tel. 510.317.

BORGHETTO affitto giugno 380 mila 20 giorni 290.000 e 15 giorni 220 mila luglio 470 mila. Tel. 0182 970.385.

DIANO Marina Bemar affitta mensilmente villa e appartamenti ammobiliati per vacanze maggio giugno luglio anche [redacted] periodi. Tel. 0183 45.413 - 46.582.

GIAVENO vicinanze affitto alloggi tutto l'anno e ammobiliati. Tel. 937.6227 pomeriggio.

[redacted] **LORENZO** (Im) affittasi vicino mare 5/8 posti letto soleggiati posto auto maggio e seguenti. Tel. 0184 264.788.

SAMPEYRE Valle Varaita affittiamo alloggi vuoti o arredati annualmente o stagione estiva. Tel. 0175 453.08.

SARDEGNA affittasi miniappartamenti in villette, riva mare, zona Budoni, 40 km da Olbia; ogni comfort. Tel. 968.8700.

SARDEGNA Olbia Pittulongu S. Teodoro, a[redacted] ville alloggi arredati mare prenotazione traghetto. Tel. 595.234.

«SPECIALE età d'oro» sconti del 25% dal 9/4 al 28/5 al Residence Riviera di Arma di Taggia vacanze in appartamenti arre[redacted] con massimo comfort, tv ascensore tearoom bar ampio giardino parcheggio. Ambiente elegante e tranquillo. Interpellateci. Tel. 011 331.756 - 0184 43.008.

47 Alberghi, pensioni

BORDIGHERA Pensione Marika 50 mt mare cucina casalinga comfort interpellateci. Tel. 0184 264.429 - 260.616.

PIETRA Ligure [redacted]one «Albatros» sul mare cucina accurata maggio L. 19 mila, giugno L. 20 mila. Tel. 019/647.205.

49 [redacted]

ALLA Sfinge investigazioni controlli infedeltà indagini private commerciali rintracci ovunque. Via Buozzi 5 angolo via Roma. Tel. 534.615.

[redacted] informazioni commerciali private, indagini controlli infedeltà. Corso Vittorio Emanuele 107, tel. 511.024 - 538.682.

51 Occasioni

MERCATINO del Mobile usato soggiorno camere letto ecc. Strada del Fortino 34 pomeriggio. Tel. 296.949 dopo [redacted] 15,30.

52 Varie

A.A.A.A.A.A. AFFARE privato svende tubi e morsetti per ponteggi lastre di eternit e macchine per falegnami pialla Toupì e seghe a nastro; T[redacted] Lungo Stura Lazio 196. Tel. 280.196.

[redacted] **GIOIELLERIA** [redacted] oro argento monete gioielli prezzi massimi. Corso Peschiera 151, tel. 334.832.

A.A. SGOMBERO alloggi ville e altri locali compro quadri mobili '800 soprammobili vari bronzi. Tel. 575.241 Penla.

FUTUROLOGIA geomantica rabdomanzia numerologia biomagnetismo talismani. [redacted] Algirbenmiskor Casella Postale 71 - 38.068 Rovereto (Tn).

[redacted] aiuta [redacted] lavoro fortuna interessi sofferenze [redacted] vincita al gioco. Tel. 635.301, via Mongrando 43.

[redacted] «Circe» veggente cartomante radies[redacted] consiglia risolve problemi d'amore si farà tornare la persona amata talismani [redacted] pentacoli protettivi. Tel. 696.5773 [redacted] donne, via Muratori 13 - Torino.

[redacted] municipali possibilità [redacted] quieto abbigliamento lavatrici tv color con speciali [redacted] rateali trattenute e ruolo fino 60 mesi, consegna immediata. Tel. 011/443.187.

[redacted] tutte le misure e modelli a richiesta ortopedici vendita in fabbrica via Servais 15 tel. 749.5134.

[redacted]
se [redacted] sono soddisfatto, [redacted] anche sostituirla con [redacted]
C.so [redacted] 94
Regin[redacted]
[redacted]no)
[redacted] 4115022 (3 [redacted])
[redacted] Roma, 22
tel. 9002205

[redacted] di [redacted] di AFFARI di [redacted]

ALESSANDRA
CARTOMANTE VEGGENTE
Esiti sicuri - Massima serietà
[redacted]

NOVITA' [redacted] PALMABILE
[redacted]
sapore del prodotto col quale lo si accompagna o lo si spalma
E' [redacted] AIASSA
iL BUON RUBATA'
[redacted]lita nel[redacted]
OMAGGIO

DANZA | COME TERAPIA [redacted]

MARIA FUX

la ballerina: come amare il proprio corpo

Da sempre l'uomo ha cercato di comunicare attraverso la danza, dai riti tribali alle [redacted]reografie, ciò che va oltre la comunicazione verbale, [redacted] ricerca [redacted] un linguaggio universale ed unificante.

«La parola non può rispondere di tutto il materiale che è dentro di noi; nel movimento possono emergere altri aspetti della nostra personalità, aprendo nuove strade [redacted] la conoscenza». Questa frase contenuta nel libro «Primo incontro con la danzaterapia» [redacted] Maria Fux, edito dall'associazione opera francescana Charitas [redacted] Vicenza, esprime la convinzione di [redacted] lavoro e delle ricerche svolte dall'autrice in Italia e all'estero.

Maria Fux, argentina, da più di 35 anni ballerina e coreografa, [redacted] infatti [redacted] la [redacted] come mezzo terapeutico [redacted] recuperare e facilitare la comunicazione.

Sviluppando una [redacted] molto personale, [redacted] essenzialmente sullo sviluppo della creatività insita in ciascun individuo e sulla espressività del corpo [redacted] del movimento, l'autrice narra il percorso e le situazioni che l'hanno portata ad avvicinare e integrare nei suoi corsi persone normali [redacted] handicappati psichici o fisici [redacted] particolarmente i sordi.

Ma come è riuscita a portare la danza in un [redacted] cui [redacted] solo [redacted] silenzio? Ini[redacted] in modo casuale, il rapporto [redacted] i non udenti [redacted] proseguito [redacted] uno scambio reciproco sino a portare alcune [redacted] sorde, a dare [redacted] loro volta lezioni.

La prima parte del libro [redacted] riservata [redacted] esperienze dell'autrice [redacted] la [redacted] tecniche usate per avvicinare persone [redacted] problemi a questa forma di comunicazione, [redacted] seguita da brevi racconti di esperienze vis[redacted] e testimonianze.

Tra le tante, la più significativa [redacted] quella [redacted] una bambina [redacted] grotta della Patagonia (Argentina), vissuta allo sta[redacted] selvaggio sino all'età di 4 anni. Nonostante dubbi e perplessità la piccola fu inserita in [redacted] di coetanee, tra le quali gradual[redacted] la bambina progredì. [redacted] passati diversi anni, il gruppo ora capisce Maria e lei ha imparato ad esprimersi, danza, sorride [redacted] partecipa [redacted] movimento. Maria [redacted] limite, ma [redacted] la [redacted] di quali risultati si possono ottenere stimolando [redacted] sfera creativa dell'essere [redacted]

Le proposte per il futuro, oltre i consueti corsi annuali che la Fux svolge [redacted] Italia, riguardano la [redacted] un metodo frutto [redacted] queste numerose esperienze. L'apertura [redacted] centri per anziani che li avvicinano ad una migliore convivenza col proprio corpo troppo [redacted] trascurato.

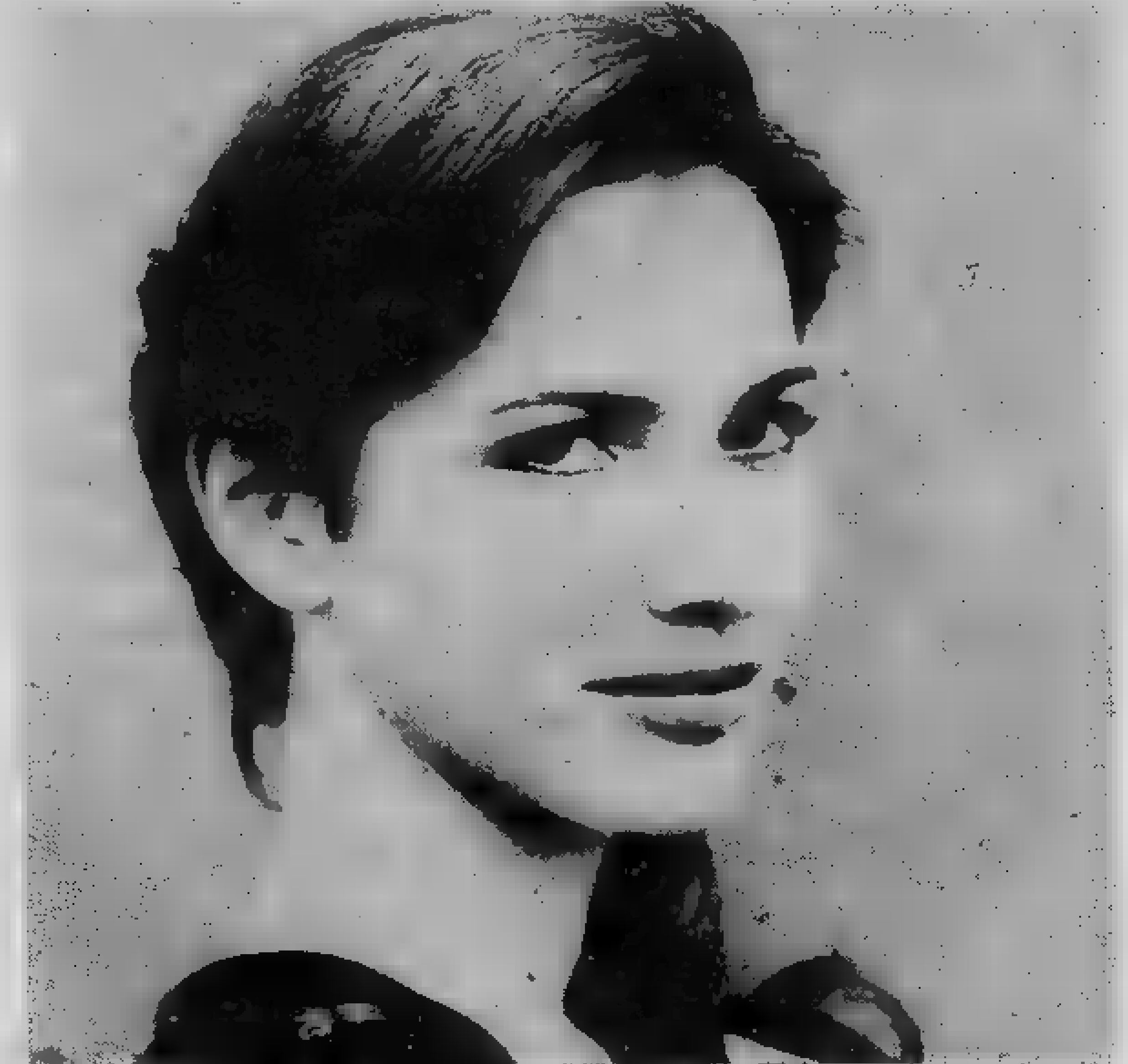

IVANA [redacted] E' FRA I [redacted]

TELEVISIONE | [redacted] «[redacted]»

1 + 1

Storie leggere di lui e lei

«In questo periodo si parla molto, in Italia, [redacted] serie televisive. Il mio [redacted] un [redacted] dare al pubblico [redacted] visione "classica" del telefilm, a mio avviso la più gradita, prendendo qualche spunto dagli insegnamenti suggeri[redacted] dagli americani». Così il regista Biagio Proietti ha anticipato la sua partecipazione al teleconfronto di Chianciano, l'anteprima di *1 + 1*, [redacted] episodi prodotti [redacted] Rete 2, [redacted] Ivana Monti nel ruolo [redacted] Lisa e Orazio Orlando di Fabrizio, il marito.

I telefilm andranno in [redacted] in settembre [redacted] una durata di 50 minuti l'uno circa.

Proietti, con questa serie, esordisce nelle vesti [redacted] regista del genere «comico-leggero», dopo una apprezzata «carriera» [redacted] giallo, nel parapsicologico [redacted] nel fantascientifico. Debutta [redacted] sceneggiatore con *Coralba*, [redacted] ha molto successo, cui seguono [redacted] *incontrato un'ombra*, *Racconti fantastici* di D'Anza, *Dov'è Anna?*. Nel '78 debutta [redacted] regia.

Con Biagio Proietti abbiamo parlato di «1 + 1». Qual è lo schema della serie?

— *E' la storia [redacted] e di una donna; più precisamente [redacted] marito e moglie. E' [redacted] coppia legata in tutti i sensi, che però, data la diversità dei caratteri, [redacted] trova spesso [redacted] forte contrasto. Da qui [redacted] bisticci, ma non configurabili come drammatici litigi. Il meccanismo che fa scattare le "risse" — perché solo così si possono definire — è dovuto alle opposte personalità. Fabrizio [redacted] un quarantenne; [redacted] tutte [redacted] crisi che comporta la [redacted] età; pur essendo laureato in architettura, [redacted] semplice impiegato in un ufficio [redacted] si occupa di problemi della fame. Non gradi[redacted] molto [redacted] gente [redacted] confusione, ma [redacted] propria casa, che considera la sua "isola". Lisa, [redacted] anni [redacted] lui, accompagnatrice turistica [redacted] Roma, — dove peraltro abita con il marito — è invece [redacted] po' stravagante.*

Lei cerca [redacted] dare confusamente [redacted] senso alla propria vita — prosegue [redacted] regista — *creandosi in continuazione amicizie [redacted] interessi nuovi, che la portano lontano o, per lo meno, fuori dall' "isola". In questi loro divertenti scontri rimangono implicati altri due personaggi: la sorella di lei, Anita, [redacted] il capo ufficio — amico [redacted] lui, Giovanni, interpretati rispettivamente [redacted] Mariolina [redacted] e Massimo Dapporto, i quali anche se non rappresentano gli assi portanti della serie, son altri due protagonisti fissi.*

— In questi «match» chi dei due sopravvi[redacted] e chi [redacted] due soccombe?

In effetti nessuno [redacted] tutti e [redacted] spuntano: [redacted] sempre a trovare un compromesso che permetta ad entrambi di realizzare le proprie idee o di non realizzarle per niente. Esempio tipico è costituito [redacted] quarto episodio, intitolato "Vacanze", in cui [redacted] vorrebbe passare le ferie affrontando i viaggi più strani, addirittura a scopo speleologico; lui opta, invece, per il classico hotel di Viareggio. Irremovibili ognuno nella propria posizione, giungeranno, infine, all'unico compromesso possibile; trascorrere serafiche "vacanze romane" nella quiete della propria c[redacted]

— Date le [redacted] precedenti esperienze, com'è giunto a considerare [redacted] progetto di un «serial» televisivo?

In effetti 1 + 1 rappresenta per [redacted] un'esperienza del tutto estranea alle precedenti [redacted] che forse non avrei mai preso in considerazione [redacted] non mi si fosse presentata l'occasione. La scelta del "serial", infatti, non [redacted] avvenuta casualmente o per una qualche ispirazione, ma è stata concepita da un'altra [redacted] che mi ha poi presentato il lavoro già confezionato, [redacted] sceneggiatura. Sono quindi due per me, le novità: la prima [redacted] che mi trovo regista di una serie scritta da un'altra persona, cioè Giorgio Bazzini; l'altra [redacted] che ho affrontato [redacted] tema del tutto nuovo e [redacted] ha [redacted] unico scopo, quello [redacted] divertire [redacted] gente, cercando inoltre di arrivare ad [redacted] processo d'identificazione con il pubblico».

Quest'ultimo tema deve [redacted] la sensazione [redacted] rivedere sé stesso nei personaggi [redacted] nelle vicende — aggiunge Proietti — *che, proprio perché [redacted] contenuto piuttosto banale, rispecchiano [redacted] realtà della vita [redacted] coppia che si trova di rado [redacted] litigare per cose serie, mentre [redacted] fa [redacted] per cose futili, cercando quasi un pretesto.*

— [redacted] definitiva *«1 + 1»* non contiene un vero e proprio messaggio...?

Infatti. Tengo anzi a specificare che [redacted] un contenuto commerciale; è fatto per passare piacevolmente [redacted] po' [redacted] tempo davanti [redacted] televisione. Inoltre, prendendo spunto [redacted] quella che in America viene definita "situation comedy", ossia la commedia sofisticata e [redacted] vagamente surreale, [redacted] cercato di confezionare il prodotto in modo molto elegante, adottando [redacted] scenografia, belle musiche, [redacted] fotografia e molta ricercatez[redacted] nei costumi.

ANTEPRIMA | IL [redacted]

L'ULTIMA SFIDA

nel Giappone Feudale

L'ULTIMA SFIDA (film di prossima uscita). Regia: John Frankenheimer. Interpreti principali: Toshiro Mifune, Scott Glenn, Donna Kei Benz. Sceneggiatura: Richard [redacted] John Sayles. Produzione: [redacted] L. [redacted] Beckman. Distribuzione: Titanus.

ATTRAVERSO due spade chiamate [redacted] Uguali, che risalgono all'epoca [redacted] Giappone feudale dei samurai, vengono messe a confronto due epoche, quella appunto del vecchio Giappone leggendario [redacted] misterioso e del presente proiettato verso un futuro computerizzato.

Ma [redacted] le spade risalgono [redacted] feudalesimo orientale la vicenda cinematografica si svolge in due periodi più recenti, nel 1945 a Kyoto, [redacted] Giappone, ed oggi (1981) a Los Angeles, negli Stati Uniti.

Tutti i protagonisti, a partire dal grande Toshiro Mifune e dal giovane Scott Glenn, sono coinvolti in questa [redacted] per la conquista delle due spade e della magia che [redacted] deriva dal possederle. La scena [redacted] consiste in un furioso combattimento che si volge in [redacted] complesso industriale ultramoderno.

John Frankenheimer

Frankenheimer [redacted] presenta per la prima volta come regista cinematografico nel 1957 col [redacted] *Colpevole innocente* suscitando molto interesse intorno [redacted] sua personalità. [redacted] cimenta poi [redacted] fantapolitica con *Va' e uccidi*, drammatico e carico di suspense. Dirige quindi *I temerari*, che [redacted] recente programmato dalla Rai-Tv [redacted] il drammatico *Un uomo [redacted] scampo*. [redacted] poi un secondo fantapolitico, *Sette giorni [redacted] maggio*, quindi il conturbante *Operazione diabolica*, e *L'uomo [redacted] Kiev*, sulla vicenda di un ebreo perseguitato. Passa quindi a [redacted] tema carcerario, *L'uomo di Alcatraz*, sulla [redacted] prigione americana; a una [redacted] automobilistica [redacted] *Gran Prix* e al traffico della droga [redacted] *Il braccio violento della legge n. 2*.

Come si vede da questo non completo elenco [redacted] suoi film ci troviamo al cospetto di [redacted] regista che ha spaziato in vari campi di[redacted] abilità nel dirigere gli attori, nella tecnica e nel saper creare la suspense. Ma che mette in evidenza anche una certa discontinuità e [redacted] stile non chiaramente definito.

TOSHIRO MIFUNE VUOLE CONQUISTARE LE SPADE MAGICHE

[redacted] cominciato ad interessarsi di spettacolo come attore, [redacted] studente, facendo parte del gruppo [redacted] universitario. Allo scoppio della guerra viene [redacted] aviazione ma è impiegato nel servizio di propaganda [redacted] gira alcuni documentari. [redacted] volta congedato pensa di continuare l'esperienza fatta durante [redacted] servizio militare. [redacted] l'ex tenente-documentarista decide di dedicarsi alla televisione e si presenta [redacted] alcuni studi tivù.

Ma gli offrono [redacted] posto di fattorino ed un altro di guardiano di posteggio. Non si perde di coraggio e perseverando riesce [redacted] diventa[redacted] aiuto regista alla Cbs. Gli va subito [redacted] e dopo due anni è regista effettivo con un nome affermato che gli apre le porte di Hollywood. Anche perché è riuscito ad assicurarsi per due volte il premio come «miglior regista televisivo dell'anno».

E' [redacted] lui a portare Ingrid Bergman [redacted] cinema alla televisione mentre [redacted] stato Sydney Pollack a portare lui dalla televisione al cinema.

Lamberto [redacted]

IN POLTRONA DAVANTI ALLA TV

MARILYN
memorabile sulla Rete 4

Rete 3

ORE 16,25

Arlecchino, servitore due padroni. Torna in televisione *Arlecchino servitore due padroni* nello allestimento Giorgio Strehler, conclusione del ciclo «Goldoni in bianco e nero».

Scelte e presentate dal critico Maurizio Giammusso le 12 commedie hanno riproposto le più belle interpretazioni registriche dalla il 1954 e il 1970. Per la prima volta si è dedicata un drammaturgo una lunga retrospettiva critica, ottenendo grande attenzione dagli appassionati ed un indice d'ascolto particolarmente elevato.

Dalla serie «L'Arlecchino» — già andato onda il primo aprile — è stato il pezzo di maggior pregio, poiché era persa memoria questa antica registrazione 1955. Protagonista l'indimenticabile Marcello Moretti, l'attore che, sotto la guida di Strehler, con questo spettacolo, reinventò nel luglio del tecnica e lo spirito della commedia dell'arte.

Moretti vestì i panni della popolare maschera fino alla morte, avvenuta nel 1961. Da allora Feruccio Soleri ha preso il posto in quello che ancor oggi — quasi identico dopo anni di repliche — resta il più fortunato, longevo e giramondo spettacolo d'Europa. La *troupe* dell'«Arlecchino» è tornata dal Venezuela, dove spettacolo ha ottenuto un nuovo trionfo al Festival internazionale di Caracas.

Canale 5

ORE 20,25

Dallas, telefilm. Dopo quella in cui spararono a J.R. questa è la puntata più attesa del telefilm. Si narra un solo evento, assolutamente «storico» per l'evoluzione serial: il matrimonio bis fra John Ross Exing e Sue Ellen Sheppard.

Si comincia Clayton Farlow che giunge al Southfork Ranch per le prove della cerimonia con un lunghissimo dovendo accompagnare all'altare la sposa, essendo innamorato di lei (che lo benissimo) e odiando con tutto il cuore l'antipatico J.R.

Lucy chiede Blair un incarico fuori città per non dover assistere al matrimonio, mentre Ray ammonisce Mickey di starle lontano ricordandogli brutte esperienze sentimentali della giovane. Mickey non gli crede e pensa comunque che si tratti un trucco per tenerlo lontano da quella che vede ricca ereditiera da accalappiare al più presto.

Cliff Barnes, sconvolto dall'invito alle decide di parteciparvi. Afton esprime riserve, e lui non le dà retta.

Clayton cerca di consolare sua tristezza uscendo cena con Miss Ellie, e il piacere che entrambi traggono dalla reciproca compagnia non sfugge Barnes che si accorge essere gelosa delle che lui ha per la petroliera.

si arriva finalmente alla cerimonia. Tutto si svolge per il meglio (nonostante sia girata sotto una micidiale cappa di caldo, tra il resto alla presenza di pochissime comparse che avevano pagato per assistere). Quanto il pastore chiede di parlare a chiunque abbia qualcosa in contrario alle l'unico ad alzarsi è Cliff Barnes. J.R. lascia correre, quando al rifresco le provocazioni di Barnes si fanno eccessive, non ci vede più e comincia prenderlo a pugni impedito solo dall'intervento di Bobby (che nelle prossime puntate ci riserva sorprese a catena rivelandosi cattivo anche lui come il fratello).

J.R. e Sue Ellen chiudono quindi puntata come marito e moglie. Tutto fa presagire il loro matrimonio stavolta funzioni. La sola nota stonata rimane quindi stavolta (intervento di Barnes parte) l'uso dello smocking in una cerimonia che forse gli smocking li ha visti proprio unicamente a Dallas.

Montecarlo

ORE 20,30

Feeling, varietà. Programma assolutamente composito, insolito e abbastanza divertente, un simpatico cast composto dalla Pitagora e da Simona Izzo in veste di conduttrici fisse. Alle si inizia con un film, stavolta la commedia di Lubitsch Partita a quattro, mentre alle 22 prosegue dibattendo il «La playgirl» con un triplice incontro con Carmen Russo, Anna Mazzamauro e la protagonista della dolce vita romana degli Anni 60 Marina Lante Rovere.

La simpatica trasmissione prosegue con una serie di rubriche fisse. Fra queste «A letto con la storia» ci propone un'intervista impossibile e Poppea con la partecipazione di Rada Rassimov.

SEGNALIAMO FILM ALLA TV

Rai-Rete 2

ORE 20,30

I quattro dell'Ave Maria, Italia western 1968. Tornano Spencer e Hill ma in versione seria, ovvero in una delle pellicole spaghetti che girarono assieme prima di scoprire la vena comica del genere western. Al loro fianco troviamo Eli Wallach, che quando uscì il film primeggiava nei di testa e che si trovava in Italia reduce dal del leoniano *Il buono, il brutto, il cattivo*. La produzione e il regista Colizzi puntavano sul richiamo esercitato suo nome, ma nonostante la sua presenza il ci fu e la pellicola non lasciò assolutamente prevedere gli incassi miliardari quelle che seguirono anni più tardi. Chi aspetta i rituali ceffoni della coppia deluso e troverà al loro posto sovrabbondanza di pistolettate.

Retequattro

ORE 20,30

A qualcuno piace caldo, Usa commedia 1959. Per qualcuno si del capolavoro della Monroe, per tutti è in assoluto tra le migliori commedie che lo schermo abbia prodotto. Ci sono dialoghi magnifici (la battuta finale è memorabile), situazioni assolutamente esilaranti e interpreti assolutamente al giglio di Il film, almeno a Torino, ha connotato per anni le programmazioni estive comparendovi puntualmente ogni stagione e registrando incredibilmente ogni anno il tutto esaurito. Per Monroe, che nel film canta uno dei suoi motivi più famosi, si trattò della prima occasione di lavoro dopo due anni di inattività.

Wilder, che l'aveva già diretta con estremo in «Quando la moglie è in vacanza», la volle sul set ad ogni costo pur sapendo che la biondissima attrice lo avrebbe trasformato in un piccolo inferno. La Monroe iniziò le riprese incinta, abortì drammaticamente durante la lavorazione, instaurò rapporti durissimi con tutti soprattutto i due partner Tony Curtis e Lemmon e si presentò sventissimo al lavoro in ritardo e ubriaca.

Canale 5

ORE 21,30

Asso, Italia, commedia 1981. Uno dei campioni incasso della recente stagione 1981, firmato miliardario di questi anni Castellano e Pipolo interpretato dal cantante-attore-recordman cachet Adriano Celentano. Per motivare il successo questo consimili film la critica ha tentato paragone fra gli attori che solitamente li interpretano (Celentano, Montesano, Villaggio e, ad livello forse inferiore, Alvaro Vitali) e le maschere della commedia popolare di un tempo. ride abbastanza, ma per chi non le espressioni imbambolate di Celentano la pellicola è di una noia mortale.

DOVE ANDIAMO STASERA IN CITTA'

SURMAN-KROG
due big al Big

I CONCERTI

AUDITORIUM, 21, per dell'Auditorium, 3° Concerto. Gruppo Musica Contemporanea di Torino. Direttore Gianpiero Taverna. In programma: (Grand septuor avec clarinette concertante), Pedini mattino della terza giornata / Cantata / per 2 soprani, 2 quartetti e campanelli. Testo di Bety Yordan), Gorli (On delphic, reed per oboe e esecutori), Cappelli (Isole inquiete, per complesso da camera). Gianpiero Taverna, allievo di Markevitch, è assistente di Scherchen, è impegnato nella diffusione della musica contemporanea. presentato in prima esecuzione musiche Petrassi, Busotti, Sciarrino, ecc. ed è ospite dei principali Festivals italiani e stranieri.

Pubblico: appassionati, amanti della musica.

due circa.

Prezzi: posto unico, lire 3 mila; ridotti, lire 2 mila.

BIG, corso Brescia 28, ore 22, il Centro Jazz Torino e Radio Torino Alternativa presentano il duo John Surman e Karin Krog. John Surman, polisassofonista, è nato a Tavistock (Inghilterra) il 30-8-44. È iniziato giovanissimo lo studio della musica, passando all'attività professionale con una formazione blues elettrico e in seguito suonando con i maggiori jazzmen inglesi; con Stu Martin e Barre Phillips fonda «The Trio», con il quale si afferma come dei più brillanti baritonisti momento. Dopo alcune esperienze nel della musica elettronica, incide con Jack De Johnnette e Miroslav Vitous; ma è un disco «solo» a dargli le maggiori soddisfazioni: «Upon Reflection» che ottiene il Premio della Critica Italiana nel 1980.

Attualmente predilige la struttura del duo, formazione questa che gli permette di esprimersi più liberamente.

Karin Krog, nata Oslo nel 1937, è la vocalist europea più affermata nel mondo. vinto il referendum indetto Jazz Forum per gli ultimi due anni.

Ha iniziato carriera sotto l'influenza di Holiday ma ha saputo presto crearsi personalissimo modo di interpretare, tanto che Don Ellis la con negli Usa nel '67 per incidere un disco con la sua orchestra. Il suo «Solo Other Spring» ottiene riconoscimento quale «disco dell'anno nel 1971, un recente microsolco, «I member You» sta suscitando interesse fra i critici e gli appassionati.

Pubblico: appassionati, amanti della musica jazz.

Prezzi: ingresso, lire 7 mila; soci Arci, lire 5 mila (compresa la consumazione).

TEATRO stasera, ore 20,30, Nabucco, di Giuseppe Verdi. Direzione di Maurizio Arena. Regia scenografia di Renzo Giacchieri. Costumi Tegano. Nuovo allestimento del Teatro Regio. Personaggi e interpreti: Nabucco, Renato Bruson. Ismaele, nipote di Sedecia, Gerusalemme, Ottavio Garaventa. Zaccaria, Gran Pontefice degli ebrei, Bonaldo Giaiotti. Abigaille, schiava creduta figlia primogenita di Nabucco, Olivia Stapp. Fenena, figlia Nabucco, Bagliani. Il Gran Sacerdote di Belo, Bruno Marangoni. Abdallo, vecchio ufficiale del Re di Babilonia, Gianpaolo Corradi. Anna, sorella di Zaccaria, Maria Grazia Pialatto. Orchestra e Coro del Teatro Regio di Torino.

Pubblico: appassionati, amanti dell'opera lirica.

Durata: oltre le tre ore.

Prezzi: posto lire 13 mila.

TEATRO — Sala Valentino, stasera domani, ore 21, Raffaella De Vita in «Secondo me... la musica», spettacolo-concerto dedicato alle ultime generazioni di cantautori italiani (Jannacci, Gaber, Bennato, Daniele, Dalla, Bertoli). Alcune canzoni proposte sono state scritte dagli autori appositamente per recital.

Pubblico: tutti.

Durata: un'ora trenta minuti.

Prezzi: posto unico, lire 6 mila (ridotti, lire 4 mila).

TEATRO

ADUA, Giulio Cesare 67, stasera domani, 21, il Gruppo della Rocca presenta «Josef K., fu Prometeo». Regia di Guido Monticelli. Interpreti: Dorotea Aslanidis, Fiorenza Brogi, Bruna Brunello, Luigi Castejon, Guido De Monticelli, Giorgio Lanza, Bob Marchese, Marco Marelli, Mariani, Ireneo Petruzzi, Armando Spadaro, Lino Spadaro.

Attraverso libera rielaborazione materiale kafkiano (romanzi, racconti, frammenti), pur con fedeltà ai testi utilizzati, si sviluppa un'azione drammatica originale. vicenda, che vede al centro l'eroe kafkiano K., si incastrano poi, schegge di una perduta memoria, di un passato lontano e indecifrabile, frammenti del «Prometeo incatenato» di Eschilo.

Pubblico: tutti.

Durata: due ore e tranta minuti.

Prezzi: Posto unico, lire 10 mila, ridotti, lire 7 mila; ingressi, lire 4 mila.

AVVENIMENTI

BODONI STUDIO, via Mazzini, dalle 18 alle inaugurazione di mostra personale di Simonetta Monzeglio.

FICCOLO REGIO, ore 17,30, per gli Incontri del Regio, Paolo Petazzi illustrerà l'opera Alban Berg, «Lulu», che andrà in Teatro Regio venerdì 27 maggio. Ingresso libero.

CAMPUS LIBRI, via Urbano Rattazzi 4, ore 21, Gianni Vattimo e Pier Maria Furlan discuteranno del libro «Attività espressive e terapie psichiatriche» gli autori Bortino e Gustavo Gamna. L'incontro è organizzato in collaborazione Centro di Psicoterapia e Attività Espressive. Ingresso libero.

L'UOVO, via Domenico 1, ore 21,30, concerto di country music blue- «Wayne Tooker, Longo Friends».

TUXEDO, via Belfiore 8, «Maglietta Rebus», serata a premi organizzata Torino Popolare dall'associazione Jena Premi e sorpresa per chi risolverà rebus, parole crociate, ed altri guazzabugli. Ingresso, lire 3500.

CHEZ NOUS CLUB, via Regione Mezzi 47 - Moncalieri, ore 21, premiazione degli equipaggi partecipanti alla prima edizione del Mini Rac Trophy, campionato regionale di gimkane automobilistiche.

CULTUREL FRANCO-ITALIEN, via Donati 5, ore 15,30 e 17,30: «Le soupirant». Il film fa pare una retrospettiva completa dedicata al regista francese Pierre Etaix. La maggior parte delle pellicole inedite in Italia e ranno proiettate in lingua originale.

D'ESSAI, via Tunisi 92, ore 20,30 e 22,30, per la rassegna «Hello Music - Il Rock in 30 film», proiezione di Rude Boy.

MOVIE CLUB, via Principe Amedeo 5/a, ore 16, 20,15, 22,30: «Monsieur Verdoux», di Charlie Chaplin, con Charlie Chaplin, Mady Correll, Allison Rodan (Usa - 1947 - bianco e nero - 122' - versione italiana).

DEL CINEMA (Palazzo Chiablese), piazza Giovanni 1, ore 16 e 21,15, per la rassegna cinematografica «Trentennale del Cinemascope», proiezione del film «La magnifica preda», O. Preminger, con M. Monroe, Mitchum, R. Calhoun (Stati Uniti - 1954 - colori - 105').

CANNES CANNES CANNES CANNES CANNES CANNES CANNES CANNES CANNES CANNES CANNES CANNES CANNES CANNES CANNES CANNES

SPECIALE

MARTIN RITT BUCA E INVENTA CUCCIOLO

(non il Gregory Peck e la Jane Wyman di quarant'anni fa)

SPECIALE

CANNES CANNES CANNES CANNES CANNES CANNES CANNES CANNES CANNES CANNES CANNES CANNES CANNES CANNES CANNES CANNES

DAL [illegible] INVIATO SPECIALE

CANNES — Tra poco lo schermo si accen[illegible] su *Nostalghia* di Andrej Tarkovskij, un film che la Rai ha consentito [illegible] grande regista [illegible] di girare in piena libertà d'espressione. Può parere inutile questa precisazio[illegible] tuttavia [illegible] dei temi delle [illegible] ore di proiezione consiste proprio nella ricerca [illegible] stesso (e dell'arte, della comunicazione) [illegible] parte d'un intellettuale moscovita che conduce in Italia le ricerche per [illegible] libro [illegible] musicista del [illegible] Paese che soggiornò da noi nel Settecento.

L'intellettuale è malato di «nostalgia», un dolore che [illegible] la portoghese «saudade», ri[illegible] intraducibile allorché [illegible] se ne conosce l'intima connessione tra malinconia, af[illegible] e ricordo [illegible] terra lontana.

Egli ha trovato nell'Italia una condizione umana forse bella e sensuale ma vorrebbe capire [illegible] più, dare di più. Alla sua interprete fa discorsi nebulosi, [illegible] un folle che enuncia profonde verità presta subito fede. Sullo sfondo le contraddizioni della politica italia[illegible] nell'intimo le lacerazioni d'un ipotetico socialismo.

Per Tarkovskij, che porterà a poco a poco [illegible] suo protagonista [illegible] coincidere [illegible] il folle che si è pubblicamente dato fuoco [illegible] statua [illegible] Marc'Aurelio [illegible] Campidoglio, l'Unio[illegible] Sovietica si [illegible] sempre più stretta. *Rublioy* e *Lo specchio* hanno conosciuto la censura, Stalker [illegible] ha goduto di pubblicità; eppure mai, [illegible] giudicare dalle reazioni susci[illegible] stamane dall'anteprima, si coglierebbe un accento risentito nella [illegible] voce.

La quale tra l'altro [illegible] la voce d'un poeta perché Tarkovskij si esprime [illegible] ripetizioni e [illegible] nelle immagini come fa[illegible] [illegible] non si piega [illegible] esigenze usuali della prosa. Difficile da afferrare, teneramente scontroso nella parte centrale, disperatamente [illegible] nel finale enigmaticamente illuminato da una candelina, *Nostalghia* chiede agli spettatori [illegible] massima concentrazione: la sceneggiatura dell'autore in collaborazione con Tonino Guerra è «aperta», la fotografia [illegible] Giuseppe Lanci sensibilissima.

In più, [illegible] [illegible] Jankovskij [illegible] Josephson, ecco l'apparizione di Domiziana Giordana bella come la Madonna.

Quanto al film americano in [illegible] ieri, [illegible] c'era alcun bisogno [illegible] girarlo. Martin Ritt a volte così arrabbiato (*Hud il selvaggio*, con Paul Newman, *Il prestanome* con Woody Allen, *Norma Rae* con Sally Field) si [illegible] limita[illegible] in *Cross Creek* a fare dell'onesta biografia commerciale, un genere che ha i suoi amatori e che per fortuna troverà i suoi detrattori.

[illegible] GAINSBOURG DURANTE LE RIPRESE DEL SUO FILM

LA [illegible] DI [illegible]

CANNES — *Mary Steenburgen, così delicata [illegible] insieme risoluta nella finzione di* Cross Creek, *non [illegible] rivela diversa nell'incontro con la stampa. Porta un vestito [illegible] e lungo con la pettorina pieghettata, gli occhi bellissimi sono ombreggiati [illegible] [illegible] massa [illegible] riccioli, [illegible] mano corre sovente al ventre [illegible] va ingrossandosi per una maternità attesa in autunno.*

Al suo fianco il marito Malcolm McDowell, cattivo [illegible] vita dopo L'arancia meccanica, *naturalmente affabile al punto da fare [illegible] sorta [illegible] comparsata in* Cross Creek *e [illegible] fungerle da spalla a Cannes. [illegible] ha bisogno mrs. Steenburgen, così fragile e così determinata?*

«In Cross Creek *ho sostenuto [illegible] performance tranquilla. Una bella esperienza rievocare Marjorie Rawlings ed [illegible] a contatto con la natura. [illegible] mio nome si pronuncia con la "g" dolce».*

Ora sappiamo tutto di lei. Si è per [illegible] sentita [illegible] seconda mrs. Rawlings durante le riprese?

«Non credo di avere un temperamento così complesso, un'esistenza così favolosa. In molte abbiamo pensato di cambiare tutto [illegible] [illegible] ricominciare da capo. Però mi sembra duro realizzare anche soltanto in parte queste aspirazioni. Pensiamo [illegible] Marjorie Rawlings che nel [illegible] lascia [illegible] grandiosa New [illegible] e [illegible] marito franco per piombare in [illegible] paesino [illegible] Sud, [illegible] mezzo alla vegetazione [illegible] a contatto con gli animali, ricevendo di tanto [illegible] tanto un semplice contatto umano con persone estranee».

La persona ritratta nel film di Martin Ritt, sempre [illegible] [illegible] dolce, mossa dall'amore per il prossimo e dalla passione per la letteratura, non sarà poi [illegible] classico manichino?

«Non vedo questo personaggio come un manichino. [illegible] dei momenti duri e [illegible] momenti teneri. Finché non ha potuto esprimersi, Marjorie ha trovato poche cose che funzionassero. Finalmente ha vinto la sua battaglia con l'editore scrivendo il cucciolo e così ha cominciato a volere bene alla gente vivendo la sua vita».

Qualche difficoltà nelle riprese?

«Impossibile [illegible] con The Big Man, cioè Martin Ritt. Piuttosto, dal momento che (come [illegible] avranno visto), l'operatore John A. Alonzo in nove casi su dieci usava la cinepresa [illegible] mano, noi attori eravamo più liberi».

In libertà anche noi, dicono gli occhini della signora maestra e l'intervista finisce così.

p. per.

Perché [illegible] [illegible] dell'inutilità di queste due ore? Perché *Cross Creek* in sostanza esisteva già [illegible] trenta-quarant'anni, s'intitolava [illegible] [illegible] *cucciolo* ed era una tenera [illegible] [illegible] antitesi [illegible] la studiata immaginazione del *Bambi* di Walt Disney.

Gl'interpreti erano allora Gregory Peck e Jane Wyman, tutto funzionava senza traumi. Oggi, dato [illegible] [illegible] già Brigitte Bardot a battersi per la foca e compagnia bella, [illegible] difesa del cerbiatto e della [illegible] [illegible] [illegible] gono direttamente affidati in cinemascope [illegible] [illegible] libro originale, Marjorie Rawlings, impersonata [illegible] Mary Steenburgen.

Il tipo [illegible] donna che vuole farsi largo da sé, in mezzo alle convenzioni [illegible] società [illegible] alle difficoltà della natura, risulta oggi uno dei più consueti e sfruttati. [illegible] [illegible] che, rinunciando a un marito aitante [illegible] [illegible] una casa comoda, subito fioriscano le arti e [illegible] scienze. Naturalmente anche in questo campo nulla [illegible] pregiudicato: [illegible] per [illegible] Ritt [illegible] la cinematografia australiana, telefoni [illegible] Gillian Armstrong e le faccia i complimenti per *La mia brillante carriera*.

Quando [illegible] [illegible] [illegible] a rimane[illegible] al riparo, non mancano tra [illegible] [illegible] collaterali [illegible] le esposizioni mercantili mille e mille occasioni di curiosità. C'è in *Zappa* la [illegible] [illegible] un'amicizia tra [illegible] ragazzo danese [illegible] e l'unica creatura che gli desti un'emozione, cioè [illegible] minuscolo pesce carnivoro; c'è in *Anguelos* un paragone tra il fascismo e l'omosessualità in Grecia che stimolerà i lettori [illegible] teorie di Wilhelm Reich; e c'è anche — ma sì, [illegible] sì — un'ulteriore [illegible] de *I miserabili*.

La [illegible] Robert Hossein, regista e attore di nessun conto [illegible] quale s'è rifatto una notorietà in teatro [illegible] le clamorose riduzioni da *La corazzata Potiomkin* di S. [illegible] Ejzenstein.

Sembra di vederlo monsieur Hossein [illegible] [illegible] sceglie con [illegible] [illegible] mutria le comparse [illegible] i suoi kolossal. Hélas, hélas, là - bas, vous les deux...!, e subito i due amici, l'uno grande [illegible] biondo e l'altro piccolo e bruno, si muovono con entusiasmo perché il regista li trova pittoreschi e li scrittura.

Invece qui, mirando forse a qualche tv, Hossein non punta sul kolossal. *I miserabili* [illegible] tutto [illegible] primo piano, [illegible] meditazione severa, [illegible] trionfo dell'intimismo mentre il popolo [illegible] Francia si contenta di agitarsi sullo sfondo irrompendo [illegible] tanto in tanto in primo piano. Di conseguenza molta fatica per il protagonista Lino Ventura, amico [illegible] non emulo [illegible] [illegible] Gabin e comunque dotato d'una sua curiosa ironia che il possente personaggio di Jean Valjean assolutamente non tollera.

Piero Perona

STASERA | GRUPPO DI MUSICA CONTEMPORANEA

COMPONIMENTI

di straordinari talenti all'Auditorium

Il Gruppo di Musica contemporanea [illegible] una [illegible] formazioni specialistiche sviluppatesi all'interno dell'orchestra sinfonica della [illegible] Lo compongono alcuni strumentisti di grande bravura che suscitano l'entusiasmo [illegible] ogni compositore allorché sente [illegible] sue opere eseguite da questo Ensemble che ha in Giampiero Taverna il proprio direttore abituale.

Questa sera i nostri virtuosi verranno alla [illegible] con [illegible] programma di grande interesse che s'apre con il *Grand Septuor* di Goffredo Petrassi. Il componimento ci offre una testimonianza affascinante della vitalità inesauribile del Maestro romano quasi ottantenne; fu composto infatti solo quattro anni fa [illegible] una freschezza e una leggiadria di [illegible] che [illegible] valsero all'una[illegible] il [illegible] *Psacaropulo* della critica torinese.

Dopo Petrassi [illegible] di scena Carlo Pedini, un compositore della classe 1956, che pare decisamente schierato [illegible] versante della moderna vena neoromantica non [illegible] però un'acuminata ironia. Il [illegible] componimento intitolato *Il mattino della terza giornata* ha la classica forma di una cantata.

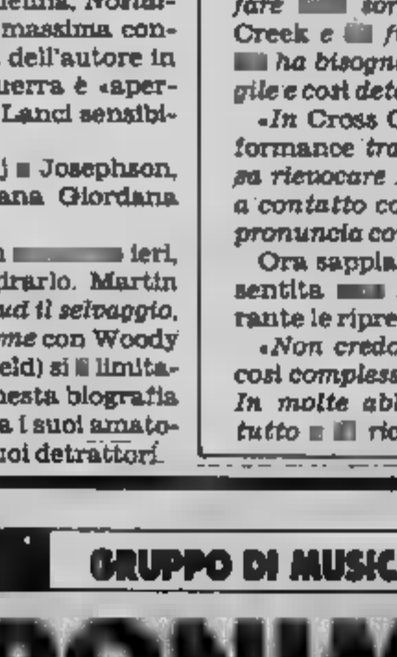

Sandro Gorli è [illegible] po' meno giovane, si fa per dire, perché è nato nel 1948, [illegible] torna alla composizione dopo qualche [illegible] dedicato prevalente[illegible] [illegible] direzione d'orchestra con un brano per oboe e diciassette esecutori intitolato *On a delphic reed*. Grande attesa suscita l'esecuzione delle *Isole inquiete* [illegible] complesso da camera [illegible] Gilberto Cappelli. Questo compositore [illegible] [illegible] è [illegible] sottratto quasi per caso alla quiete della vita provinciale, che conduceva in un piccolo [illegible] della Romagna, da un pezzo inviato [illegible] un concorso bandito dalla Fenice [illegible] Venezia.

Da due stagioni in qua in tutti gli ambienti [illegible] musica contemporanea si sente sempre più spesso parlare di Gilberto Cappelli come di un compositore fornito di un talento straordinario.

e. re.

CONCERTO | 3500 PERSONE PER LO SHOW ROCK

WEARTHER REPORT

(scatenati nel Palasport)

Con i Weather Report — in scena ieri sera al Palasport, nel concerto organizzato [illegible] Radioflash — è tornata a Torino la musica dei grandi raduni. Per la prima volta però al palazzetto si pagava 10 mila lire. Questo fatto ha influito di sicuro su un possibile maggiore afflusso. Soltanto 3500 gli spettatori; non tutti paganti. Nessuna contestazione [illegible] né all'esterno e ancor meno all'interno (a parte un palo di fischi di dissenso).

Una serata tranquilla, all'insegna della buona musica, sull'onda dei ricordi. A grandi [illegible] lo show proposto dai componenti del «Bollettino meteorologico» si può così sintetizzare. Da [illegible] questo gruppo è considerato uno dei più interessanti in quel «gene[illegible] comunemente definito jazz-rock. Dodici album [illegible] la testimonianza più tangibile. Inoltre i [illegible] co-leaders, Wayne [illegible] (te[illegible] e sax soprano) e Joe Zawinul (tastiere) sono autentici mostri [illegible] bravura. Durante la loro pluriennale carriera hanno suonato [illegible] le bands jazzistiche più autorevoli degli Anni Sessanta [illegible] Davis, Art Blakey, Cannonbal Adderley, ecc.) ed hanno ottenuto riconoscimenti a iosa per le loro capacità strumentali.

Molti altri strumentisti si sono avvicenda[illegible] nel complesso alla batteria, basso e percussioni, conferendo ulteriore lustro alla compagine. L'ultimo ad andarsene, l'anno scorso, è stato il [illegible] Jaco Pastorius, rimpiazzato egregiamente da Victor [illegible] Ora in vari momenti [illegible] è avuta [illegible] sensazione netta che il quintetto fosse «tirato, trainato, sospinto» unicamente dai due «socio-fondatori». Un buon aiuto arrivava a tratti [illegible] par[illegible] [illegible] scatenato e infaticabile batterista Omar [illegible] (coadiuvato nei ritmi [illegible] percussionista Jose Rossy).

[illegible] problema per i due «capitani» riproporre un pot-pourri [illegible] repertorio alternando pezzi di atmosfera zeppi di preziosismi con altre composizioni molto ritmate all'insegna della musica «fusion».

Zawinul in particolare si è dimostrato professionista di provata esperienza. Chi stava sotto [illegible] palco lo vedeva chiaramente fornire indicazioni al bassista e batterista. Logico che la [illegible] attenzione non fosse rivolta solo allo strumento.

Sul [illegible] l'atmosfera [illegible] [illegible] ravvivata ancor di più. L'occasione [illegible] venuta [illegible] [illegible] suite presa pari pari da [illegible] motivo [illegible] Frank Zappa («Son of Orange County») quindi [illegible] stata la volta di «Birdland» [illegible] subito dopo una «finta» improvvisazione all'unisono dei due big.

Ivano [illegible]

Rete uno

13,30 **Telegiornale**
14 — **Tam Tam,** attualità del Tg1
15 — **Ciclismo: Giro d'Italia**
17 — **Tg1**
17,05 **Le avventure Scooby Doo.**
17,30 **Happy Magic,** un programma di musica leggera, telefilm, varietà circo presentato da Sammy Barbot. Per la parte musicale gli ospiti di oggi sono i francesi Rockets, Viola Valentino e Nicola Di Bari. Liana Orfei per la parte circense presenta tigri di Bellucci e la prima parte del numero di Embal Riva. Nel corso del programma: **Happy Days: Ciao Roger,** telefilm
18,30 **Spazio libero,** i programmi dell'accesso: Società italiana di neurologia: l'epilessia oggi, attualità
18,50 **Eccoci qua,** le comiche Stanlio e Ollio
19 — **sera,** varietà presentato da Enrica Bonaccorti e Mino Damato — *Nel corso del programma appuntamenti fissi con diverse rubriche: Attenti a due, pettegolezzi sui big dello spettacolo; Geoquiz, con concorso a sfondo geografico; Antepri- tv, con anticipazioni sui programmi televisivi; Gente che va, gente che viene, con interviste a celebri personaggi di passaggio nelle grandi città; E' anche questo, con la cronaca alternativa e A quest'ora nel mondo, con collegamenti principali capitali estere*
19,45 **giorno dopo**
20 — **Telegiornale**
20,30 **Dove sta Zazà,** spettacolo musicale con Gabriella Ferri. Seconda puntata — *A Pippo Franco ed Enrico Montesano, ospiti fissi del varietà del Ferri, si aggiunge stasera Claudio che si impegna in una stornellata con versi tratti da canzoni dell'Ottocento*
21,40 **Quark,** attualità. A cura di Piero Angela
22,25 **Telegiornale**
22,35 **Mister Fantasy,** musica da vedere. Special sul Primo concerto Fantasy. Partecipano: Flavio Giurato, Gino D'Eliso, Il Caso Brambati
23,30 **L'articolo genuino,** documenti — *Come riuscire a comperare un'opera d'arte senza rimanere vittime dei falsari? Il programma in sette puntate affronta questo e simili problemi. Oggi si parla delle diverse tecniche falsificazione dei dipinti*
24 — **Tg1 notte**

Rete due

13,30 **Incontro fa matematica,** documenti
14 — **Tandem,** per i ragazzi
14,05 **Playtime,** giochi
15,10 **E' troppo strano,** spettacolo di curiosità
15,40 **Videogames,** giochi
15,50 **Doraemon,** cartoni animati
16 — **Reparto corse,** attualità
17 — **Boomer, cane intelligente,** telefilm
17,30 **Tg2 flash**
17,35 **Dal Parlamento**
17,40 **Cartoni animati**
18 — **Baggy Pants,** cartoni animati
18,20 **La volpe la lepre,** cartoni animati
18,40 **Tg2 sportsera**
18,50 **Eddie Schoestring privato: Di porta in porta,** telefilm
19,45 **Tg2**
FILM 20,30 **I quattro dell'Ave Maria,** di Giuseppe Colizzi, con Wallach, Terence Hill, Spencer, Doran Godwin. Italia western 1968 — *Un detenuto appena scarcerato in cerca dei tre complici, colpevoli di averlo mandato in galera per non spartire con lui il frutto dell'ultimo colpo, ma deruba due pistoleri incontrati per strada*

loro volta giurano di ucciderlo. Quando piomba sui nemici viene raggiunto dai due che decidono di farlo fuori. Si salva solo proponendo loro di effettuare un colpo colossale una bisca. I quattro ci provano, scoprono che la bisca ha i tavoli truccati cercano di modificare le loro esclusivo vantaggio. Western ancora «serio». Spencer Te- Hill non si distinguono ancora per le botte micidiali sparano
22,40 **Tg2 stasera**
22,50 **Appuntamento cinema,** i film che vedremo sul grande schermo
23 — **Primo piano,** attualità: una voce dal gulag
23,55 **Tg2 stanotte**

Rete tre

14,30 **Da Roma: Tennis, campionati internazionali d'Italia**
16,25 **Goldoni in bianco e nero,** prosa: Arlecchino servitore di due padroni. Con Giulia Lazzarini, Marcello Moretti. Regia di Giorgio Strehler. Registrazione effettuata nel 1955
18,25 **L'orecchiocchio,** quasi quotidiano tutto musica
19 — **Tg3**
19,30 **La sinfonica di Torino in** — *La recente tournée in Austria e in Germania dell'Orchestra sinfonica Torino Rai diretta Gary Bertini è stata seguita da una troupe televisiva. Il regista Gianni Casalino ha voluto documentare il diario dei momenti salienti di questo viaggio dagli esiti positivi - Intervallo con Favole popolari ungheresi, cartoni animati*
20,05 **Italia a schede,** documenti
20,30 **Tg3 set,** attualità
21,30 **Concerto Miles Davis,** prima parte
22,20 **Tg3** - Intervallo con Favole popolari ungheresi, cartoni animati
22,55 **re,** documenti

Montecarlo

14,30 **Victoria Hospital,** sceneggiato
15,50 **Ritratto donna velata,** sceneggiato, con Daria Nicolodi. Terza puntata - **Suspense,** telefilm
17,25 **Le dell'Ape Magà - e** cartoni animati
18,15 **Debbie,** telefilm
18,40 **Notizie flash - meteorologico**
18,50 **Shopping,** guida agli acquisti presentata da Paola Protasi - **Telemenù,** ricetta al giorno utilissimi consigli di cucina presentati Wilma De Angelis
19,30 **Gli affari,** quiz
20 — **Victoria Hospital,** sceneggiato
FILM 20,30 **Partita a quattro,** di Ernest Lubitsch, con Fredric March, Gary Cooper, Miriam Hopkins. Usa, commedia 1933 — *Un disegnatore ed un autore teatrale sono molto amici, almeno finché non s'innamorano della stessa ragazza che lungo incerta i due.*
22 — **Feeling,** giochi, storie personaggi sul filo dell'amore - **Notiziario - Oroscopo - Bollettino meteorologico**

Italia1 (Antenna Nord)

Can. 58-41; 23-70-25

14 — **Adolescenza inquieta,** neggiato
FILM 14,45 **bagnino,** con Elvis Presley. Usa commedia 1968
16,30 **Bim Bum Bam,** per i ragazzi: **I Superamici,** cartoni animati
18 — **La grande vallata**
19 — **million dollars man**
FILM 20,30 **Comunione con delitti,** di Alfred Sun, con Linda Miller, Brooke Shields. Usa giallo 1970 — *In una cittadina del New Jersey muore assassinata in chiesa una bambina. I sospetti ricadono sulla sorellina vittima, ragazzina psiche profondamente turbata una situazione familiare che non è delle migliori contrassegnata carattere aggressivo. Quando zia viene aggredita si aggrava la sua posizione. Sorpresa*
22,30 **Thriller,** telefilm
23,40 **Made Fiat,** documenti
23,55 **Questo Hollywood,** documentario
0,25 **Pattuglia deserto,** film
0,50 **Poliziotto di quartiere,** telefilm
1,35 **Rawhide,**

Canale 5 Canali 61-32; 50-69-36

FILM 14,30 **Eutanasia un amore,** Ornella Muti, Tony Musante. Italia drammatico 1978 — *Una giovane abbandona l'amato. Poi torna e gli spiega averlo fatto perché lui voleva farla abortire. propo- avere un figlio. Lui non ci sta e lei scappa nuovo*
16,30 **I Puffi,** cartoni animati
17 — **Ralph,** telefilm
18 — **Arnold,** telefilm
18,30 **Popcorn,** musicale
19 — **L'albero mele,** telefilm
19,30 **Baretta,** telefilm
20,25 **Dallas,** telefilm
FILM 21,25 **Asso,** di Castellano e Pipolo, Adriano Celentano, Edwige Fenech, Gianni Magni. Italia commedia 1981 — *Un giocatore d'azzardo professionista il giorno del matrimonio si ripromette di fare a del gioco. La notte delle nozze i suoi progetti svaniscono, è sempre il gioco a condurlo fronte ad un baro che lo uccide pistolettate. Come fantasma però il protagonista torna sulla terra per stare vicino alla moglie*
23,30 **T**
0,30 **Oggi, domani dopodomani,** con Catherine Spaak. Italia commedia 1968

Retequattro (Telestudio)

Canali 24-45

14 — **Ciranda De Pedra,** sceneggiato
FILM 14,45 **Tutto esaurito,** di Sidney Lanfield, con Paulette Goddard, Fred Mac Murray. Usa commedia 1944
16,30 **Cartoni animati**
18,30 **Buck Rogers,** telefilm
19,30 **Chips,** telefilm
FILM 20,30 **A qualcuno piace caldo,** di Billy Wilder, con Marilyn Monroe, Jack Lemmon, Tony Curtis. Usa commedia 1959 — *Due suonatori non trovano scritture in nessun modo. Per riuscire mangiare allora si travestono donna entrando far parte un'organizzazione di soli elementi femminili, ottenendo così di nascondersi anche al terribile gangster «ghette» che li insegue tempo deciso ad ucciderli. Equivoci e complicazioni. Uno di loro si ritrova fidanzato con bellissima cantante, l'altro invece corteggiato da un miliardario*
22,30 **Harold e Maude,** con Ruth Gordon, V. Pickes. Usa
24 — **Sport e sport**
FILM 0,3 **L'ombra dell'assassino,** italo giallo
1,45 **Missione impossibile,** telefilm

il meglio alla radio

UNO (FM 92, 1)

13,35 **Master.** La musica giorno per giorno
15,03 **Tu mi senti...**
16,30 **Il paginone**
17,30 Tonino Ruscitto presenta **Globetrotter**
19,53 Operazione Teatro: **Sardanapalo** G.G. Byron
21,03 **I racconti dell'assurdo**
21,52 **Obiettivo Europa.** Colloqui trisettimanali arte, cultura e spettacolo
22,27 Audiobox **Dietro persiane**
23,05 **La** di Silvana Gaudio

DUE (FM 95,6)

12,48 **L'isola da trovare,** concorso per cantautori
13,41 Francesco Vairano presenta **Sound-Track**
15 — **La coppa d'oro** di Henry James (2ª puntata - replica)
15,42 Concorso per radiodrammi selezionati: **«La protagonista dimenticato la parte»**
16,32 **Festival!** Programma cinema, teatro, radio, televisione musica
17,32 **Le ore della musica**
18,32 **Il giro del sole.** Voci dal mondo delle lettere, arti delle scienze
19,57 **Oggetto di conversazione**
21 — **Musica Palazzo Labia**
21,30 **Viaggi verso la**
22,50 **Radiodue 3131 notte**

TRE (FM98,2)

13 — **Pomeriggio musicale**
15,30 **Un certo discorso**
17 — Dipartimento Scuola educazione: **Roma delle catacombe cristiane**
17,30 **Spazio Tre**
21,10 **Nuova musiche**
21,40 **Il pensiero di Benedetto Croce a trent'anni dalla morte**
22,20 **Pagine corali di Haydn**
23 — Franco Fasoli presenta **Hjazz**

Eventuali errori e variazioni nei programmi sono causati dalla non tempestiva comunicazione delle emittenti

Svizzera

15 — **Telescuola**
15,45 **Ciclismo: Giro d'Italia**
18 — **Per i più piccoli**, cartoni animati
18,05 **Per i ragazzi**, cartoni animati
18,45 **Telegiornale**
18,50 **Viaval**, varietà
19,25 **Mamy fa per tre**, telefilm
19,55 **Il Regionale - Telegiornale**
20,40 **Lucienne e il macellaio**, prosa, con Giampiero Albertini
22,05 **Orsa Maggiore**, attualità
22,50 **Telegiornale**

Capodistria

17 — **Confine aperto**, trasmissione in lingua slovena
17,30 **Notiziario**
17,35 **La storia della scienza**, documentario
18 — **Champion**, telefilm
19 — **Orizzonti**, documentario
19,30 **Notiziario**
20,30 **Donne e veleni**, di Douglas Sirk, con Claudette Colbert, Don Ameche. Usa, drammatico 1948
22,05 **Vetrina vacanze**
22,20 **Telegiornale**
22,35 **La morte in faccia**, documentario

G. R. P. (Antenna 3)

Canali 66-42-20

FILM 14,30 **Furto di sera bel colpo** ■ **spera,** ■ Pippo Franco, Giancarlo Prete, Costanza Spada. Italia, commedia 1974 — *Appena uscito dal carcere dopo l'ennesimo colpo andato male,* ■ *ladruncolo ruba un camion e, senza saperlo, cerca di rivenderlo* ■ *suo legittimo proprietario. Smascherato e riempito di botte, non si arrende. I suoi colpi non lo arricchiscono mai e lo portano sempre in ospedale. Le rare volte in cui un furto gli riesce, ci pensano i complici* ■ *portargli puntualmente via tutto*
16 — **Tiger man**, cartoni animati
17,15 **Telefilm**
18 — **Bonanza**, telefilm
19,05 **Grp flash**
19,35 **Tanto per leggere**, telefilm
19,45 **La famiglia Smith**, telefilm
20,30 **Bingoo**, tombolone musicale a premi presentato ■ Renzo Villa. Regia di Enzo Gatta
FILM 24 — **Capitan Demonio,** ■ Carlo Borghesio, con Adriano Rimoldi, Otello Toso, Nerio Bernardi. Italia, storico 1949 — *Avventure di un coraggioso spadaccino che nella Fi-* ■ *del 1700 salva una bella, ballerina delle* ■ *del Bargello che pur di averla giunge a farla rapire. S'innamora della ragazza che s'innamora di lui. Quando* ■ *Bargello torna all'attacco lo fa fuori, poi fugge assieme a lei verso terre più sicure*
0,40 **Dai giornali di oggi**, rassegna della stampa cittadina
FILM 1,30 **Andrò** ■ **un** ■ **pazzo**, di Fernando Arrabal, con Emanuelle Riva. Francia, drammatico 1973 — *Un giovane epilettico uccide la madre imputandole* ■ ■ *malattia, poi scappa nel deserto e stringe amicizia* ■ ■ *eremita. Assieme i due tor-* ■ ■ *Parigi dove il giovane omicida* ■ *riconosciuto dalla polizia e ucciso. L'eremita riporta il suo corpo nel deserto* ■ *lo mangia. Metafora volutamente fastidiosa. Il bersaglio è la civiltà occidentale, vista come* ■ *madre soffocante che condiziona i suoi figli, li fa ammalare e* ■ *può essere cancellata neppure se uccisa*

Videogruppo

Canali 52-54; 57

14,45 **Guida alla sopravvivenza,** piccoli annunci economici in diretta per telefono con Francesca Audero
15,30 **Tempo di** ■
16 — **Conan;** cartoni animati
16,30 **I cartoni** ■ ■ **Hanna** ■ **Barbera**
17 — **Conan,** cartoni animati
17,30 **I** ■ **animati** ■ ■ **e** ■
18 — **Calcio brasiliano**
19 — **Videonotizie**
19,30 **Il** ■ **minuti,** attualità
20 — ■ **I** ■ **piangono,** sceneggiato
FILM 20,30 **Pic nic,** di Joshua Logan, con William Holden, Kim Novak. Usa commedia 1955 — *Variazione sul tema dello straniero, caro al cinema americano. Qui il protagonis-* ■ *sconvolge le abitudini di* ■ *cittadina di provincia facendo innamorare di sé varie ragazze compreso una bellona, fidanzata col figlio del riccone del luogo. Dopo qualche indecisione se ne* ■ *via assieme a lei*
22,30 **Beverly Hills,** telefilm
23 — **Videonotizie**
24 — **Film**

Nuova Manila

Canale 44

12 — **Il dadicone**, musica e giochi
13 — **Lassie**, telefilm
13,30 **Hawkeye**, telefilm
FILM 14 — **I figli** ■ **nessuno** di Raffaello Matarazzo, con Amedeo Nazzari, Yvonne Sansón. Italia, drammatico 1974
15,30 **Il contenitore**, varietà
18 — ■ ■
19 — **I più grandi maghi** ■ **mondo**
20 — **Lassie**, telefilm
FILM 20,30 **Sfida a** ■ Usa, avventuroso
22 — ■ ■

Quartarete

Canali 22-35; 23

FILM 14 — **La conquista del successo,** commedia
15,30 ■ ■
16 — **Police Surgeon,** telefilm
16,30 **Dottor Wedman,** ■
17 — **Una signora in gamba,** telefilm
17,30 **Filmati musicali a richiesta**
18,30 **Ultraman,** telefilm
19 — **Una signora in gamba,** telefilm
19,30 **Astroganga,** cartoni animati
20 — **Big Screen,** attualità
20,25 **Astropanorama**
20,35 **I visitatori,** telefilm
21,30 **L'evo** ■ **Eva,** telefilm
22,45 **Bill** ■ **grande,** di John Ford, ■ D. Dailey, Corinne Calvet. Usa, commedia 1950 — *Un musicista si arruola* ■ *mitragliere nell'aviazione americana ma non riesce mai a partire per diversi, incredibili motivi. Quando finalmente arriva sul fronte dapprima viene preso per* ■ *vile* ■ *una spia, poi si riscatta*
FILM 1 — ■ **memorie** ■ ■ **donGiovanni,** con Marilyn Monroe. Usa, commedia. *Un reduce mette in piedi* ■ *pensioncina. Un cliente, cacciatore di dote, finisce in galera,* ■ *gli detta le memorie che, pubblicate, diventano un best seller rendendolo miliardario*

Telecity

Canali 63-38-36

13,25 **Cuore selvaggio,** sceneggiato
FILM 14,15 **Harlequin,** di Simon Victor, con D. Hemmings. Inghilterra, commedia 1981 — *Un illusionista si scopre dotato* ■ *poteri paranormali e decide* ■ *tenere la cosa per sé. Poi però entra in contatto con una famiglia ricca dove c'è un ragazzo gravemente* ■ *malato e decide di usare le* ■ *facoltà per farlo guarire*
16 — **Tom Horn,** telefilm
17 — **Viva,** per i ragazzi
17,30 ■ **superstar**
18 — **Cartoni animati**
■ ■ **Furto** ■ ■ **bel colpo** ■ **spera,** con Pippo Franco, Giancarlo Prete, Costanza Spada. Italia, commedia 1974 — *Appena uscito* ■ ■ *dopo l'ennesimo colpo andato male, un ladruncolo ruba* ■ *camion e,* ■ *saperlo,* ■ *di rivenderlo* ■ *suo proprietario. Smascherato e riempito di botte non si arrende. I suoi colpi* ■ *lo arricchiscono mai e lo portano sempre in ospedale. Le rare volte in* ■ *un furto gli riesce ci pensano i complici a portargli* ■ *tutto*
22,10 **Regan,** telefilm
23,10 **Asta telefonica**

Quinta Rete

Canale 47

14 — **Missione impossibile,** telefilm
15 — **D come donna**
16,30 **Ritorna il latino**
17 — **Cartoni animati**
17,30 ■ **Kiss,** telefilm
18 — **L'uomo dell'Uncle,** telefilm
19 — **Lo sport**
19,30 **Cartoni animati**
FILM 20,30 **Vai gorilla,** con Fabio Testi. Italia, giallo 1975 — *Assunto* ■ *un costruttore come guardia* ■ *corpo, un timido gorilla* ■ *il principale da un ricatto. Poi* ■ *solo sgomina tutta la gang precedendo* ■ *polizia* ■ *dando una mano ad eliminare la piaga del* ■ *cket*
22,15 **Kronos,** ■
FILM 23,15 **Il terrore viene da lontano,** Inghilterra, horror 1973 — *Due fratellastri scienziati pazzi compiono terribili esperimenti su* ■ *cadavere. Il cadavere torna in vita facendo varie vittime. Anche gli scienziati pazzi* ■ *bono,* ■ ■ *creatura viene poi distrutta*
FILM 0,45 **La** ■ con Femi Benussi. Italia, commedia — *Bella commessa fa di tutto tranne che servire i clienti al banco del suo negozio*

Sesta Rete

Canale 36

14,30 **I ragazzi** ■ **montagna di fuoco,** telefilm
FILM 15 — ■ **di vendetta,** con T. Fritsch. Germania, western ■
FILM 17 — **Black Killer,** con Klaus Kinski. Italia, western
18,30 **I ragazzi** ■ **montagna** ■ **fuoco,** telefilm
19 — **Realtà ed opinione,** attualità
19,30 **Cartoni** ■
FILM 21 — **Inchiodate l'armata** ■ **ponte** Jugoslavia, guerra 1970
FILM 23 — Titolo non pervenuto in tempo utile

Rete A

Canali 31-62-33

14 — **Furia,** telefilm
14,30 **Simon Templar,** telefilm
FILM 15,30 **Il grande agguato,** ■ Rod Cameron. Usa, western 1949
18 — **Charlotte,** cartoni animati
18,45 **Furia,** telefilm
19,15 **Tre contro tutti,** giochi
FILM 20,15 **Non siate tristi per me,** di Buddy Andler. Usa, drammatico 1951
22 — **Simon Templar,** telefilm
FILM 23 — **La mia vita per** ■ **figlio,** con R. Cummings. Usa, drammatico 1951

Tele Subalpina

Canale 46

FILM 13 — Titolo non pervenuto in tempo utile
14,30 **Cartoni animati**
■ 15 — **La** ■ **degli uomini rossi,** di G. Marshall, con Lucille Ball. Usa, western 1942
FILM 16,30 **Cavallina** ■ **a,** di G. Morelli, con Gino Cervi. Italia.
18 — **Anziani attivi**
18,30 **Gli gnomi,** cartoni animati
19,45 **I naufraghi,** telefilm
FILM ■ **Scusi Eminenza, posso spo-** ■ Italia, commedia 1975
■ 23,30 Titolo non pervenuto in tempo utile

Videouno

Canali 53-39-26

FILM 14,15 **La morte viene** ■ **il pianeta Aytin,** con Jack Stuart. ■
FILM 15,45 **Com'è** ■ ■ **nostra** ■ **ta,** con Michel Piccoli. Fra
17,15 **Documentario**
17,45 **Cartoni animati**
19,15 **Notiziario**
19,30 **Obiettivo comune**
20,15 **Addio, cicogna addio,** telefilm
20,45 **Lo sport**
FILM 21,10 Titolo ■ pervenuto in tempo utile
FILM 22,50 **La** ■ **è uno spettacolo,** di Claude Lelouch. Francia, documentario 1964

Primantenna

Canali 27-44-38

14 — **Cartoni** ■
15 — **Magnetoterapia**
16 — **Le stelle su di noi**
16,30 **Cartoni animati**
17 — **Le** ■ **su di noi,** seconda parte
18 — **Cartoni animati**
18,30 **Juckes of Piccadilly,** telefilm
19 — **Calcio: Alessandria-Casale**
20 — **Sherlock Holmes,** telefilm
21 — **Speciale Piemonte**
21,45 ■ **telefonica**

Telemalta

Canali 41-60-37

FILM 14 — **Gli spettri** ■ **capitano Clegg.** Usa, commedia
16 — **Harry O.,** telefilm
17 — ■ **Hood,** telefilm
FILM 17,30 Titolo non pervenuto in tempo utile
19 — **Conan,** cartoni animati
19,30 **Radiospazio,** notiziario
19,40 ■ **moment**
FILM 20,30 **Comunione con** ■ **di Alfred Sun,** con Brooke Shields. Usa, giallo 1970
22,30 **Parliamone...**
FILM 23 — **L'uccello** ■ **paradiso.** Usa,
0,30 **Robin Hood,** telefilm

Studio Nord

Canali 21-56; 68

FILM 14 — **Il** ■ **arriva all'alba**
15,45 ■ ■
FILM 16,15 **L'unica legge in cui credo,**
18 — **Cartoni animati**
19,05 ■ **dopo giorno,** almanacco
19,15 **Canavese oggi**
19,40 **L'isola** ■ **trenta bare,** sceneggiato
FILM 20,30 **L'uomo in grigio,** con Margaret Lockwood. Usa, commedia 1946
FILM 23 — Titolo non pervenuto in tempo utile

Telecupole

Canali 64-57; 21

FILM 14 — **La strega** ■
15,30 **I novellini,** telefilm
16 — **Lenny,** telefilm
16,30 **Dottori agli antipodi,** telefilm
17 — **L'Apemela,** cartoni animati
17,30 **Vicki,** cartoni animati
■ — **Cash e Tandarra,** telefilm
19 — ■ ■
19,25 **Tris d'assi,** giochi a premi
20,30 **Lenny,** telefilm
21 — **Sembra strano ma** ■ **vero**
FILM 22 — **I cavalieri del Nord Ovest,** di John Ford, ■ John Wayne, John Agar. Usa, western
23,30 **Notiziario**
24 — **Telefilm**

Canale 68

Canali 68-57

STAMPA SERA

CRITICA		PUBBLICO	
Capolavoro	★★★★★	Eccezionale	●●●●●
Ottimo	★★★★	Successo	●●●●
Favorevole	★★★	Consensi	●●●
Discusso	★★	Discordi	●●
Mediocre	★	Scarso	●

PRIME VISIONI

Ambrosio c. Vitt. Emanuele 52, Tel. 547.007 — Lire 4500
The Blues Brothers, di John Landis, con John Belushi, Dan Aykroyd (Usa-Colori) — Comiche e paradossali avventure di due fratelli che, inseguiti da cow-boys e nazisti, cercano di organizzare un concerto per orfani. Non vietato. Commedia. Riedizione
15,10; 17,40; 19,50; 22,30

Ariston v. Lagrange 21, Tel. 548.447 — Lire 4500
Il verdetto, di Sidney Lumet, con Paul Newman, Charlotte Rampling, Jack Warden, James Mason (Italia-Col.) — L'avvocato Frank Galvin, impegnato in un'indagine oscura, ha ancora una chance per risolvere il caso. Non viet. Drammatico
15,15; 17,40; 20,05; 22,30 ★★★/●●●●

Arlecchino c. Sommeiller 27, Tel. 587.180 — Lire 4500
I nuovi mostri, con Ornella Muti, Alberto Sordi, Ugo Tognazzi (Italia-Col.) — Una serie di episodi tragicomici rinnova il successo de «I mostri». Non vietato. Commedia
15,50; 17,35; 19,10; 20,46; 22,30 Prima visione

Astor v. Viotti 8, Tel. 519.578 — Lire 4500
Il più [redacted] del Texas, di Collins Higgins, con Burt Reynolds, Dolly Parton (Usa-Col.) — Avventure in un ameno bordello condotto da simpatica e intraprendente «maitresse». Commedia western
15,45; 18; 20,15; 22,30 Prima visione

Augustus p. C.L.N. 248, Tel. 530.314 — Lire 4500
CHIUSO [redacted]

Capitol v. S. Dalmazzo 24, Tel. 540.605 — Lire 4500
Gandhi, di Richard Attenborough, con Ben Kingsley, Candice Bergen, Edward Fox, Trevor Howard (G. B.-Col) — Dall'apostolato in Sudafrica alla morte violenta, i 57 anni della guida spirituale della nuova India. Non viet. Otto Oscar. Colos. storico
15; 18,20; 21,40 ★★★/●●●●

Centrale D'ESSAI v. C. Alberto 27, Tel. 540.110 — Lire 4000
Storia di Piera di Marco Ferreri, con Isabelle Huppert, Hanna Schygulla, Marcello Mastroianni (Italia-Colori) — Tenero e complicato rapporto fra Eugenia e Piera, la prima madre stravagante, la seconda figlia ossessionata. Viet. 18. Dramm.
16,15; 18,25; 20,35; 22,40 ★★★/●●●●

Cristallo v. Gollo 8, Tel. 650.71.89 — Lire 4500
CHIUSO PER LAVORI

Doria v. Gramsci, Tel. 542.422 — Lire 4500
La scelta di Sophie, di Alan J. Pakula, con Meryl Streep, Kevin Kline, Peter McNichol (Usa-Colori) — Ultima interpretazione di Meryl Streep, con cui l'attrice americana ha vinto l'Oscar quale migliore attrice protagonista. Drammatico
16,15; 19,15; 22,15 ★★★/●●●

Gioiello v. C. Colombo 31, Tel. 500.768 — Lire 4500
State buoni se potete di Luigi Magni, con Johnny Dorelli, Philippe Leroy. Musiche di Angelo Branduardi (Italia-Colori) — Dorelli nei panni dell'amabile fondatore dell'oratorio San Filippo Neri. Non vietato. Commedia
16; 18,10; 20,20; 22,30 ★★/●●●

Keller STUDIO v.le Mad. Campio 1, Tel. 215.613 — Lire 4500
CHIUSO PER FERIE

Ideal c. Beccaria 4, Tel. 541.535 — Lire 4500
Il buono il brutto il cattivo, di Sergio Leone, con Clint Eastwood, Eli Wallace, Lee Van Cleef (Italia-Colori) — Bottino nascosto in [redacted] tomba [redacted] il destino di tre uomini e [redacted] duello [redacted] lirà chi [redacted] il proprietario. Non vietato. Western. Riedizione '66
16,40; 19,20; 22,10

Lilliput v. XX Settem. 15 bis, Tel. 537.100 — Lire 4500
Tootsie, di Sidney Pollack, con D. Hoffman, J. Lange (Usa-Col.) — Complicazioni sentimentali di un attore, che in cerca di scrittura accetta di travestirsi da donna. Ottiene il successo ma non riesce più a liberarsi di questo ruolo. N.V. Commedia
15,45; 18; 20,15; 22,30 ★★★/●●●●

Lux Gall. S. Federico, Tel. 541.283 — Lire 4500
CHIUSO [redacted] LAVORI

[redacted] v. Pomba 7, Tel. 518.850 — Lire 4500
Sapore di mare, di Carlo Vanzina, con Jerry Calà, Marina Suma, Christian [redacted] Sica, Angelo Cannavacciuolo (Italia-Colori) — Ambientato su una spiaggia italiana le avventure di un gruppo di adolescenti degli anni 60. Non viet. Commedia
16,30; 18,30; 20,30; 22,30 ★★/●●●●

Olimpia v. Arsenale 31, Tel. 532.448 — Lire 4500
Tootsie, di Sidney Pollack, con D. Hoffman, J. Lange (Usa-Col.) — Complicazioni sentimentali di un attore, che in cerca di scrittura accetta di travestirsi da donna. Ottiene il successo ma non riesce più a liberarsi di questo ruolo. N.V. Commedia
15,45; 18; 20,15; 22,30 ★★★/●●●●

Reposi v. XX Settembre, Tel. 531.400 — Lire 4500
Scusate il ritardo, di Massimo Troisi, con Massimo Troisi, Giuliana De Sio, Lello Arena (Italia-Colori) — Vincenzo, giovane napoletano che vive in attesa della fortuna, s'innamora di una ragazza ma rovina tutto. Non viet. Commedia
16; 18,10; 20,20; 22,30 ★★★★/●●●●

Romano Galleria Subalpina, Tel. 519.145 — Lire 4500
Camminacammina di Ermanno Olmi. (Italia-Francia-Colori) — Il regista de L'albero degli zoccoli ritorna con il nuovo, atteso lavoro presentato a Cannes in questi giorni. Non vietato. Drammatico
16; 19; 22 ★★★★/●●●

[redacted] Ritz v. Acqui 2, Tel. 830.833 — [redacted] 4500
Io Chiara e lo Scuro, di Maurizio Ponzi, con Francesco [redacted] Nuti, Giuliana De Sio (Italia - Colori) — Giocatore di biliardo e bella sassofonista scoprono l'amore dopo molte avventure. Non vietato. Commedia
16,30; 18,30; 20,30; 22,30 ★★★/●●●●

PROSEGUIMENTI

Vittoria v. Roma 356, Tel. 531.798 — Lire 4500
Pappa e ciccia, di Neri Parenti, con Paolo Villaggio, Lino Banfi, Milly Carlucci (Italia-Col.) — Nel primo episodio Banfi è un emigrato che si finge ricco con la famiglia; nel secondo disastrosa vacanze di Villaggio. Non viet. Comm. a episodi
16,40; 18,40; 20,40; 22,40 ★/●●●●

Acapulco v. Donizetti 6, Tel. 651.264 — Lire 3000
CHIUSO

Ambra v. C. Saluzzo 77, Tel. 387.197 — Lire 3000
CHIUSO IN ATTESA DI VERIFICA DELLA [redacted] PROVINCIALE DI VIGILANZA PROSSIMA [redacted]

Arco-Inc. c. Pr. Oddone 31, Tel. 494.901 — Lire 3500
Veronika Voss, di Rainer [redacted] Fassbinder, [redacted] Rosel Zech (Germania Occ.-B.N.) — Orso d'Oro a Berlino nell'82, la storia d'amore fra ex diva del cinema nazista sulla via della droga e giornalista sportivo. Viet 14. Drammatico
20; 22,30 ★★★/●●●

Faro v. Po 30, Tel. 832.214 — Lire 3000
FILM IN LINGUA [redacted] INGRESSO RISERVATO AI SOCI [redacted] 16,30; 19; 21,30

Fiamma c. Trapani 57, Tel. 372.087 — Lire 3000
OGGI CHIUSO

La Perla c. De Gasperi 55, Tel. 584.791 — Lire 3500
Un povero ricco, di Pasquale Festa Campanile, con R. Pozzetto, Ornella Muti (It.-Col.) — Imprenditore edile milanese per esorcizzare il fallimento, si aliena alla povertà travestendosi da fattorino prima e da disoccupato poi. N. viet. Commedia
17; 18,50; 20,40; 22,30 ★★/●●●●

Massaua p. Massaua 9, Tel. 795.893 — Lire 3000
Bonnie e Clyde all'italiana, di Steno, con Paolo Villaggio, Ornella Muti. (Italia-Colori) — Le imprese criminali della celebre coppia di gangsters americani, rivisitate in chiave comica. Non vietato. Commedia. Riedizione
20,35; 22,30

Massimo v. Montebello 8, Tel. 878.061 — Lire 3000
Dark Cristal di Jim Henson e Frank Oz (Usa-Colori) — Fra pupazzi e trucchi, la storia fantastica di due ragazze sopravvissute, degli Skeksis, draghi potenti e brutali, e dei Mistici, lucertoli studiosi e riservati. Non vietato. Fantastico. Riedizione
20,30; 22,30

San Paolo v. Cesana 60, Tel. 372.837 — Lire 3000
Querelle de Brest, di Rainer Werner Fassbinder, con Brad Davis, Franco Nero, Jeanne Moreau, (Germania Occ.-Col.) — Tratto dall'omonimo romanzo di Jean Genet, l'ultima scabrosa opera del regista tedesco recentemente scomparso. Vietato 18. Drammatico
20,30; 22,30 ★★/●●●●

TEATRI

PICCOLO REGIO: ore 10,30 «Incontri con il Conservatorio G. Verdi di Torino»: I fiati nel nostro secolo. Musiche di F. Poulenc. Attività riservata alle scuole.
PICCOLO REGIO: ore 17,30 «Gli incontri del Regio»: Lulu, di Alban Berg, a cura di Paolo Petazzi. Ingresso libero.
TEATRO REGIO: ore 20 turno E Nabucco di Giuseppe Verdi. Direttore Maurizio Arena.
ADUA - IL GRUPPO DELLA ROCCA: ore 21 il Gruppo della Rocca presenta Josef K., fu Prometeo dalle «Opere» di Franz Kafka, dal «Prometeo incatenato» di Eschilo, drammaturgia di Guido De Monticelli con la collaborazione del Gruppo della Rocca. Prevendita: Adua, ore 17-20, tel. 274.32.76 e via Roma 49, ore 9-19, tel. 544.582 - 656.246.
AL VECCHIO PO: riposo. Da giovedì ore 21,15 Franca Novera in A l'è na storia bela..., recital di canzoni e monologhi. Inf. tel. 839.7502 - 655.552.
ARALDO (v. Chiomonte 3, tel. 331.764): 2° Festival Teatro dei Ragazzi: ore 10 Orfeo Negro, Sc. Media Pavese, I-II-III A; ore 20,30 L'amore più grande, Sc. El. St. di Castello, succ. Farinelli, IV A.
RAI - I MARTEDI' 1983 DELL'AUDITORIUM: 3° Concerto. Questa sera ore 21 direttore Gianpiero Taverna. Petrassi: Grand septuor avec clarinette concertante; Pedini: Il mattino della terza giornata; Gorli: On a delphic reed per oboe e 17 esecutori; Cappelli: Isole inquiete, per complesso da camera. Gruppo di Musica Contemporanea della Rai di Torino. Posto unico L. 3000. Ridotti L. 2000 (ingresso libero per gli abbonati alla Stagione Pubblica di Primavera).
CABARET VOLTAIRE (v. Cavour 7, tel. 516.046): ore 21 due spettacoli Paradiso dell'essere nel tempo per non fare - Essere l'Edipo nel tempo per non vedere. Compagnie del Cabaret Voltaire di Torino. Ingresso soci.
CENTRO JAZZ TORINO: C.J.T. e R.T.A. presentano al Big (c. Brescia 28) ore 22 John Surman e Karin Krog Duo.
GIANDUJA-MARIONETTE LUPI: spettacoli per le scuole. Inf. tel. 530.238.
GOBETTI: ore 21 Gruppo Quattro Cantoni: Su bataille da bataille di Rino Sudano. Viet. 18.
NUOVO - SALA VALENTINO: ore 21,15 Raffaella De Vita in Secondo me... la musica. Tel. 656.552.

RITROVI

BELLE ARTI: 15,30-21 ballo liscio.
CLUB 84: ore 15,30 danze.
LA PERLA: ore 21 danze.
TROCADERO: ore 21 I Sepolcri.

SHAKER - PIANO BAR (v. C. Battisti 3, tel. 532.492): Bernard Thomas, Krystyna, Renzo Gallino.
SHAKER DISCOTECA: ore 21.
SIR FRENCIS DRAKE PUB (v. Monginevro 82/B, tel. 331.395).
PERSONAL DISCOTECA - Orbassano: Aperto sabato, domenica. Giovedì ingresso L. 4000 (tel. 901.6578).

GALLERIE E MUSEI

SALUZZO - VII MOSTRA MERCATO NAZIONALE DELL'ANTIQUARIATO. Palazzo dell'Arte. 8 maggio-29 maggio. Or.: feriali 15-20; sabato 10-12,30, 15-23; domenica: 10-12,30, 15-20.
ARALDO (v. Chiomonte 3, tel. 331.764): 20,30-22,30, Artigianato d'arte: arazzi di tessitori del WCC.
ARTECENTRO-QUAGLINO: Cambrè.
ARTE CLUB (Broferio 3): H. Daumier.
BOTTEGA DELLA CORNICE (via Bonafous 6, tel. 839.80.70): G. Falchetti, G. Romilli, F. Pratella e altri.
DAVICO: Riccardo Tommasi Ferroni.
EMMEDUE (Umberto 10): P. Purzo.
L'ARIETE Chivasso: I fiori di Giulio Gatti (postuma).
LA CONCHIGLIA: Dino Comparato, Gino Meloni. Orario: 15-18,30.
LA ROCCA: Piero D'Amore.
MARGHERITA (v. Arsenale 36 bis): Il disegno. Dal 3 al 28 maggio.
NARCISO: Asger Jorn.
OTTINI (v. M. Vittoria 45): Dipinti giapponesi di Kōnu Minenobu (1662-1708). Ore 16-20 (tel. 831.013).
PIEMONTE ARTISTICO (v. Roma 264): Alvaro Corghi. Ore 15,30-18,30.
PORTICI (865.476): Giannitrapani. A (v. M. Vittoria 18): Roggino e lo studio di via Gioiti.

ASSOCIAZIONE PIEMONTESE GALLERIE ARTE MODERNA

ACCADEMIA: Aldo Dezza.
BERMAN Alessandro Lupo.
CAVOUR - Moncalieri: Ignazio Berardo.
DOCUMENTA: Guarienti, Guccione, Thalmer, Tongiani.
DORIA: Graf. Cascella, Guttuso ecc.
ESKENAZIARTE: Branko Lovak.
FOGLIATO (v. Mazzini 9): Beppe Gallo.
GISSI (p. Solferino 2, t. 534.473): M. T. Audoli. Dipinti dal 1963 al 1983.
LA BUSSOLA (v. Po 9): José Ortega.
LA GIOSTRA - (Al): omaggio a Quaglino.
LA PARISINA: Vito Tongiani, pastelli.
LE IMMAGINI: Felice Casorati.
PIRRA (c. Cairoli 32 - tel. 877.344): cento opere di piccolo formato.
PIRRA CERAMICHE (Lungopo Cadorna 1, tel. 877.810): Adriano Tuninetto, ceramica e grès.
VIOTTI: Mario Russo.

[redacted] (Teatro Gianduja, via Santa [redacted] 5): [redacted] 10-12; 15-18.
MUSEO NAZIONALE DEL CINEMA (Palazzo Chiablese): «Trentennale del Cinemascope»: alle 16 e 21,15 La magnifica preda di O. Preminger, con M. Monroe, R. Mitchum, R. Calhoun (St. Uniti 1954, colori, minuti 105).

FUORI CITTA'

BORGARO
ROYAL: Cristina follie del sesso. Viet. 18.
CARMAGNOLA
MARGHERITA: Police station turno di notte. Non viet.
CHIVASSO
POLITEAMA: Confessioni di un maniaco sessuale.
CUORGNE'
PERONA: Momenti di gloria.
[redacted]
SUPERGA: Odissea erotica. V. 18.
PINEROLO
ITALIA: Malizia erotica. V. 18.
NUOVO: Camminacammina.
SUSA
CENISIO: Apocalypse Now.
VALPERGA
AMBRA: Tropical porno.
VENARIA
DANTE: Con la zia non è peccato.

STAMPA [redacted]

Supplemento del venerdì

giorni

I programmi tv in 12 pagine
Spettacolo, inchieste, varietà

rai I MARTEDI' 1983 DELL'AUDITORIUM
3° CONCERTO Questa sera ore 21.00
Direttore GIAMPIERO TAVERNA

[redacted]	Grand septuor avec clarinette concertante
[redacted]	Il mattino della terza giornata
GORLI	On a delphic reed per oboe e 17 esecutori
CAPPELLI	Isole inquiete, per complesso da camera

GRUPPO DI MUSICA CONTEMPORANEA DELLA RAI DI TORINO

HOLIDAY on ICE
PALASPORT TORINO
26 maggio - 6 giugno
INFORM. PREN. VENDITA
Tel. (011) 383.000 - 377.916

ALTRE VISIONI

CONTINENTAL (via Nizza 348, tel. 697.068): CHIUSO PER RIPOSO
FORTINO (via Cigna [redacted], telefono 486.560): Interceptor il guerriero della strada
JOLLY (via Verolengo 130, telef. 290.161): CHIUSO
NUOVO [redacted] (via Venalzio [redacted] tel. 749.23.82) «All That jazz» di Bob Fosse. Musicale
20; 22,20
SELENE (corso Belgio 53, telefono 874.171): Vedi luci rosse

ZONA CENTRO

ASSOCIAZIONE [redacted] (via Principe Amedeo 5/L, tel. 544.077): Omaggio a Charlie Chaplin: «Monsieur Verdoux» di e con Charlie Chaplin (versione italiana) ore 18 20,15; 22,30; (solo oggi). Comm. dramm.

CROCETTA - S. RITA - [redacted]

ADRIANO (v. Sacchi 65, tel. 587.715): «L'invincibile Ninja» con Franco Nero. Avvent.
SMERALDO d'ESSAI (via Tunisi 92, telefono 3299.827): La Coop Cidex e Radio Flash presentano Hello Music il rock [redacted] 30 [redacted] Rude boy con The Clash. Musicale
[redacted] 20,30; 22,30
[redacted] (corso Duca Abruzzi 102, telefono 596.125): Solo grandi film: «Pelle di sbirro», con Burt Reynolds. Vietato 14 (3ª visione per Torino). Poliziesco
Ore 20,10; 22,30

ZONA FRANCIA

[redacted] D'ESSAI (via Cibrario 88, tel. 749.2807): [redacted] mano fredda», di S. Rosemberg con P. Newman. [redacted] 14. Ultimo giorno. Commedia
Ore 20,15; 22,30

Al cinema potete scegliere quello che piace a voi

LUCI ROSSE

MAFFEI (via Principe Tommaso 5, telefono 683.354): «Appuntamenti porno erotici», (S.P.K. hard francese) con Danielle David. Apertura 14,30. Ultimo 22,30
ORFEO (piazza Carlina, telefono 839.6701): «Wife swapping» Novità — «Confidenze petites [redacted] ». Viet. 18 Ap. 15 ult. 22,30. Ingresso riservato soci Naskira Club
PRINCIPE (via Principi d'Acaja 45, telefono 749.6951): Prossima apertura con: «Blue porno moments» (Novità Usa) con Vanessa del Rio, Samantha Fox, Veronica Hard, James Gilis. Apertura 15. Ultimo 22,30
METROPOL (via Principe Tommaso 6, telefono 650.5470): «Porno piaceri di donna». Orario: 14,30; 16; 17,40; 19,10; 20,40; 22,30. L. 4000
REGINA (corso Regina Margherita 123, telefono 530.865): «L'adorabile lingua di velluto». Ap. 10; ult. 22
ALCIONE (corso Regina Margherita 123, telefono 5213.145): CHIUSO
TORINO (via Buozzi 6, telefono 530.353): «Gli ecologisti del sesso» (S.P.K. hard francese) con Cathy Greiner, Dominique Galonne. Apertura 14,30. Ultimo 22,30.
ARTISTI EROTIC CENTER (via Giulia di Barolo 24): CHIUSO
SELENE (corso Belgio 53, telefono 874.171): «L'orgia dell'amore». Apertura 15; ultimo 22
MILANO DOPPIA LUCE ROSSA (via Milano 8, tel. 530.255): «Le perversità del piacere». Apertura 10; ultimo 22,30.
VITTORIO VENETO (piazza Vittorio Veneto 5, telefono 871.642): «Desideri morbosi di una sedicenne». Apertura 14,30. Ultimo 22,30
SPEZIA (via Nizza 170, telefono 696.3617): CHIUSO PER LAVORI
[redacted] (via Sacchi 18, tel. 511.293): «Barbara e le mogli viziose» Brigitte Lahaie. Ore 14,05; 15,45; 17,25; 19,05; 20,45; 22,30
CINECLUB (via Fratelli Calandra 15, tel. 447.2868): Dalle 14,30 alle 24 continuato. «Surprise im Leather», novità assoluta. Ingresso riservato ai soci
MAIOR (largo Giulio Cesare 80, telefono 287.974): «Erotic Family». Ap. 15; ult. 22,30

TEATRO COLOSSEO TEATRO
A [redacted]NDE RICHIESTA
da venerdì 20 maggio, ore 21,15
MUNZIO FILOGAMO
presenta
TURIN L'E' 'N PO' [redacted]
Wanna Ravinale in concerto
Orchestra diretta da
CARLO ARTERO
posto unico L. 7.000
Via M. Cristina 71 - Torino - tel. 651.034

Martedì 17 Maggio 1983

STAMPA SERA

[illegible] - TORINO, [illegible] 32 - TEL. (011) 65.681 - [illegible] AVVIAM. [illegible] 10126 - [illegible] IN ABBON. POSTALE [illegible] 1/70) - [illegible] 500 (ARRETRATI IL [illegible]

MARTEDI' 17 MAGGIO - ANNO 115 - NUMERO 130

Sporting Chiude!!

...e saluta Torino con la più grande svendita del secolo

Abbigliamento uomo, donna, giovane, articoli sportivi

Sporting

EFFETTUATA COMUN. LEGGE 80

c.so Garibaldi 9 Ivr Torino tel. [illegible]

Per 20 milioni

Pignorati mobili a Mina

[illegible] 14

Torino - La dodicenne scomparsa per quattro notti

TIZIANA E' SFUGGITA A GANG DI SFRUTTATORI

Quattro arresti (c'è una donna) - Il triste racconto della ragazza

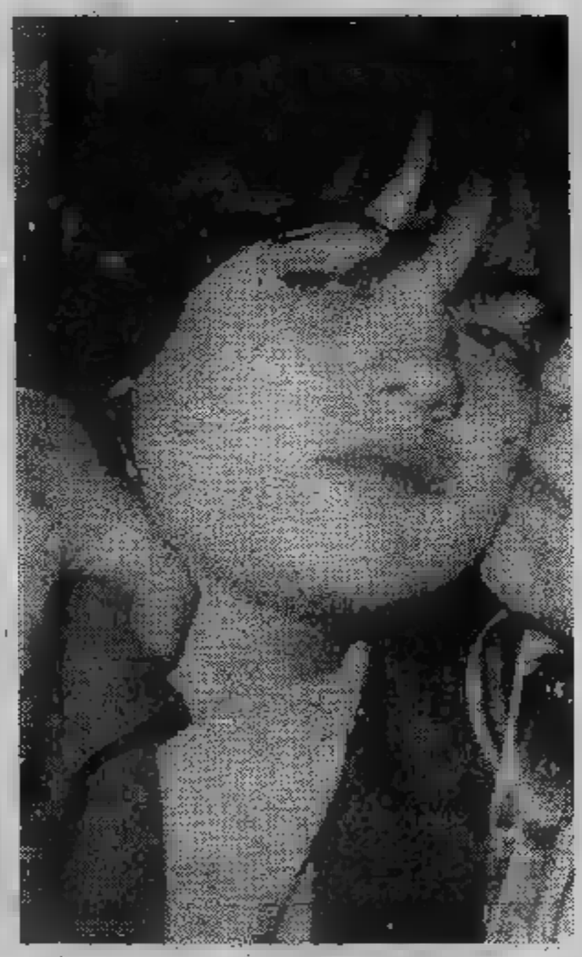

TIZIANA [illegible] E [illegible] ARRESTATI: [illegible] GRAZIELLA DI FIGLIA E [illegible]

■ TORINO — Una [illegible] a lieto fine quel[illegible] di Tiziana, la ragazzina [illegible] fuggita da [illegible] giovedì scorso e [illegible] ieri mattina a Porta Nuova. Nella sua ingenuità è riuscita a sottrarsi ad un diabolico piano di quattro individui che [illegible] tentato di tutto [illegible] compromettela e per [illegible] alla prostituzione. [illegible] Graziella di Fiila 24 anni, [illegible] drogata [illegible] frequentava i marciapiedi di [illegible] l'aveva adde[illegible] ■ sequestrata nella [illegible] garçonnière; il [illegible] amico [illegible] Corsa, [illegible] anni, [illegible] lui tossicodipendente; il mobiliere [illegible] Tassone, 38 anni, proprietario [illegible] negozio «La mia [illegible] ■ [illegible] Sacchi, al quale la [illegible] gazzina in seguito [illegible] stata [illegible] perché ■ convincesse definitivamente al «mestiere» ■ anche il nipote ■ lui, sedicenne, che l'ha [illegible] ■ ballare domenica pomeriggio cercando ■ [illegible] violenza. ■ A PAGINA 7

Mercoledì [illegible] e giovedì 26

Benzinai scioperano due giorni

■ ROMA — [illegible] per [illegible] giorni ■ prossima settimana: mercoledì 25 e giovedì 26 maggio ■ svolgerà uno sciopero [illegible] dei gestori degli impianti di distribuzione. [illegible] ■ carburanti, proclamato dalle [illegible] organizzazioni nazionali ■ categoria (Faib, Figisc e Fierica).

La manifestazione [illegible] indetta — informa un comunicato — ■ seguito dell'«atteggiamento di [illegible] società petrolifere ■ merito [illegible] per i [illegible] stori che sarebbero dovuti [illegible] fin [illegible] primo aprile [illegible]

Le organizzazioni [illegible] chiedono, inoltre, [illegible] dell'attuale [illegible] ■ determinazione [illegible] prezzi dei prodotti petro[illegible] ■ [illegible] la definizione, [illegible] ■ molte Regioni, [illegible] piani di ristrutturazione [illegible] degli impianti.

Forse altre auto sotto la valanga che ha tagliato il tunnel del Bianco

● CHAMONIX — [illegible] valanga si è staccata ieri dalle Aiguille du [illegible] provocando [illegible] colata ■ ghiaccio, [illegible] e terriccio, [illegible] ■ ■ spinta [illegible] a raggiungere il piazzale del [illegible] ■ versante francese. Su un fronte di trecento metri, il «mare di ghiaccio» ■ spezzato alberi, interrotto strade, bloccato [illegible].

Almeno duecento, tra guide, gendarmi ■ vigili del fuoco, finanzieri del Soccorso Alpino e le guide di Courmayeur stanno scavando [illegible] nell'enorme [illegible] ■ neve alla [illegible] di persone che potrebbero [illegible] state sepolte dalla valanga.

Alcuni testimoni hanno [illegible] segnalato che una donna con un bambino si aggirava nella zona in cui è precipitata la valanga e un'altra donna, [illegible] svizzera, appena passato il pedaggio, è scomparsa ed è considerata dispersa.

● A PAGINA 9

CHAMONIX. IL PIAZZALE DEL TRAFORO DEL BIANCO E I PRIMI TORNANTI DELLA STATALE SEPOLTI DALLA SLAVINA

22 MAGGIO

7ª STRATORINO

In collaborazione con i Supermercati Conti, l'Istituto Bancario S. Paolo di Torino i Concessionari FIAT di Torino, la F.I.D.A.S., la Croce Rossa Italiana, a favore di «Specchio dei tempi» per la lotta contro la droga

Le iscrizioni si ricevono presso:

Il Salone La Stampa - Galleria S. Federico 41

Tutti i Supermercati Conti di Torino:
- c.so G. Cesare 214 ang. p.za Derna - c.so Corsica 7/55 - via S. Donato 11 - c.so Giulio 43 - via Cesana 78 - c.so Adriatico 26 - via Cravero 5 - via Chiesa Salute 132 - via Rulfi 19 - via Bainsizza 6/12 - via A. [illegible] - via Monginevro 61 - c.so Turati 29

I Supermercati Conti di Carmagnola, Orbassano, Aosta, Pinerolo

Il [illegible] di esposizione [illegible] - via Roma 305 e i Concessionari FIAT:
- Autocagno, [illegible] Vercelli 168, Torino - Autofrancia, c.so Francia 341, Torino - Automotor, [illegible] Cassini 46, Torino - Cavalieri, c.so Tu[illegible] 37, Torino - Gotta, c.so Valdocco 19, Torino - Molinar, viale Roma 3, Venaria - O.R.A., via Genova 18, Torino - Orecchia & Scavarda, c.so Lecce [illegible], Torino - Sacauto, c.so Racconigi 141, To[illegible] - Siac, strada Padana Inferiore 110, Chieri - Sica, via Nizza 30, Torino - Torino Auto, c.so Unione Sovietica 85, Torino - Valle, via Madama Cristina 52, Torino - Vart, c.so Susa 22, Rivoli

I negozi Pool:
- piazza Carlo Felice [illegible] - piazza Statuto 15 - [illegible] Tripoli 32 - [illegible] Roma 1

Emvap - [illegible] Massena 20 - **Tuttobasket** - [illegible] Caramagna 10 - **Ferrari** [illegible] - corso Orbassano 268 - **Foto Service** - corso Bramante [illegible] - **Anyway Club** - via Oberdan 154 - [illegible] **Punto Sport** - corso Unione Sovietica [illegible] - **Football Center** - corso Tortona 4 - [illegible] - via Ponza 2 - **Milanesio** - corso Peschiera 274 - [illegible] **Aperto** - c.so Dante 42 - **Shopping** [illegible] - c.so Orbassano 236 - [illegible] **Dischi** - via Monginevro 88 - **Willi Sport** - via Frejus 118 - [illegible] **Bottega** [illegible] **Sportivo** - via Carlo Alberto 55 - **Only Sport** - via Lessona 1, Asti - **Centro Sport** - piazza Carducci 1, Alessandria - **Olimpia Sport** - via Bergamo 65, Alessandria - **Centro Sport** - via Torino 22, Ovada - **Camparo Sport** - regione Barbato 27, Acqui Terme - **Il** [illegible] - piazza Galimberti 9, Cuneo - **Fruttero Sport** - via Roma 141, Fossano - **Bonesso Sport** - via Roma 83, Crescentino.

Quota di iscrizione: L. 3500

Le iscrizioni alla sezione agonistica si possono effettuare solo presso il Salone La Stampa di Galleria S. Federico 41, a Torino. Presso il [illegible] La Stampa [illegible] Galleria S. Federico 41 [illegible] in vendita al prezzo [illegible] L. [illegible] la medaglia d'argento [illegible] Stratorino, ideata e disegnata da Giuseppe Tarantino, realizzata in soli 300 esemplari [illegible].

INFORMITALIA
ISTITUTO NAZIONALE INFORMAZIONI
CONTROLLI - INDAGINI - INFEDELTA' - ESITO ASSICURATO
Corso Vittorio Emanuele 107 - Tel. 511.024 - [illegible] - Torino

GIVER [illegible]
GENOVA - Tel [illegible] 5662 [illegible]
PRIMAVERA/ESTATE
IN SCANDINAVIA
COPENAGHEN
2/6 Giugno, 16/20 Giugno
Voli + transfers + hotel
[illegible] da L. 420.000
COPENAGHEN + OSLO
2/6 Giugno
Voli + [illegible] + [illegible] + [illegible]
Quote [illegible] L. 499.000
OSLO, [illegible] FIORDI NORVEGESI
20/27 Giugno - 27 Giugno/4 Luglio - 18/25 Luglio
[illegible] + hotel + tour dei fiordi, pasti inclusi
INOLTRE PARTENZE SETTIMANALI [illegible] GIUGNO AD AGOSTO:
PER [illegible] [illegible] DEI FIORDI, CAPO NORD, LE CAPITALI
[illegible] [illegible] L. [illegible]
Informazioni [illegible]

Con la legge-quadro varata poco prima dello scioglimento

«NUOVA FRONTIERA»

- Atteso da decenni, il provvedimento mira alla costituzione di strutture autonome in grado [illegible] organizzare una «promotion» secondo criteri moderni ed efficaci
- Per il Piemonte dovrebbe essere uno strumento di rilancio, [illegible] rischia di trasformarsi in un'occasione perduta
- Molti turisti nel Novarese, nell'Astigiano e nell'Alessandrino, Torino «snobbata»

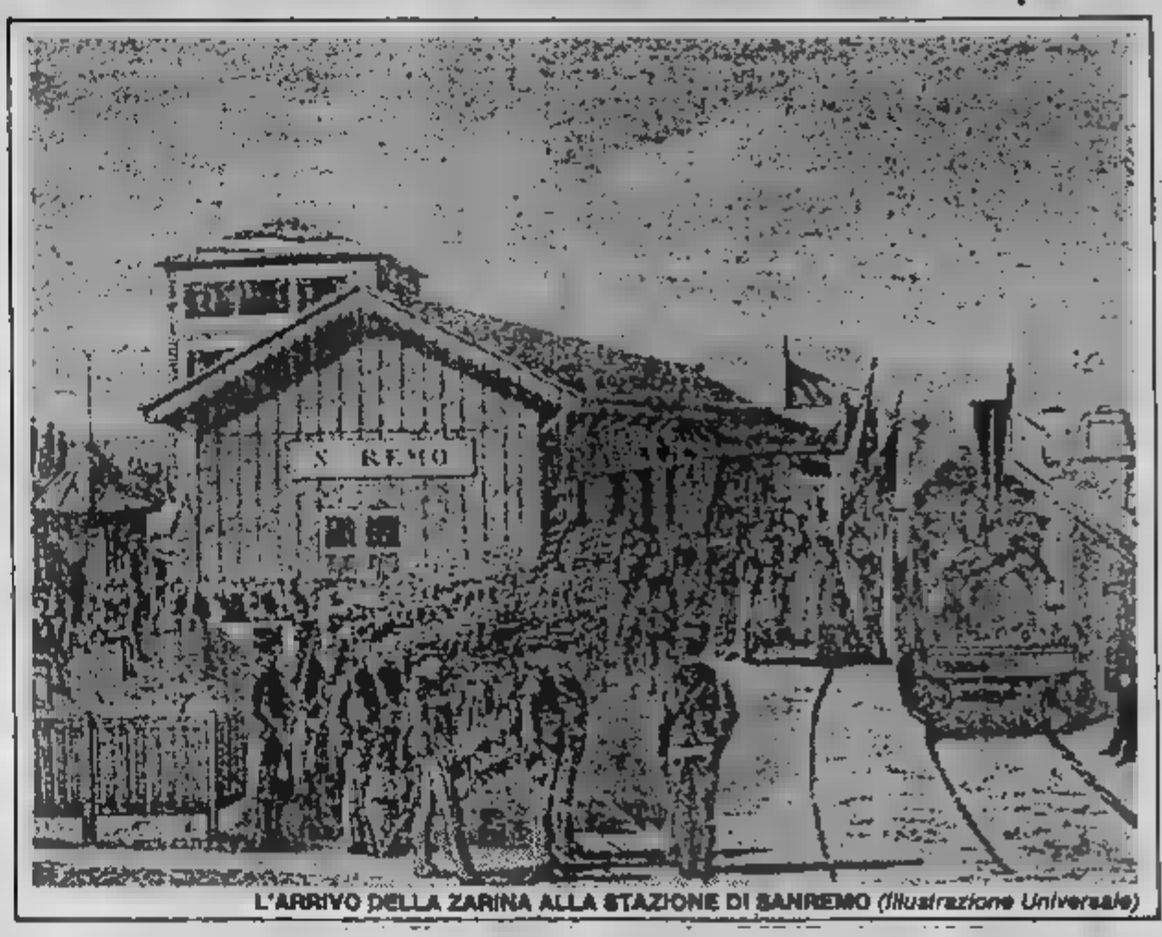

L'ARRIVO DELLA ZARINA ALLA STAZIONE DI SANREMO *(Illustrazione Universale)*

La «legge quadro» per il turismo è stata approvata dal Parlamento. Mette a disposizione 300 miliardi da dividere fra le Regioni e sollecita [illegible] costituzione di strutture autonome capaci di organizzare una «promotion» secondo criteri moderni ed efficaci. Obiettivo: potenziare l'industria della vacanza.

Per il Piemonte dovrebbe essere un'occasione di rilancio ma rischia di essere soltanto un'occasione perduta. Lo scandalo delle tangenti, affondando [illegible] giunta [illegible] sinistra e mettendo [illegible] crisi incer[illegible] alleanze, ha lasciato Palazzo Lascaris senza un'amministrazione in grado di approfittare subito [illegible] nuove condizioni favorevoli.

Per il passato il Piemonte, [illegible] quanto a preferenza [illegible] vacanzieri, ha conosciuto [illegible] [illegible] bassi. I laghi Maggiore [illegible] d'Orta, in provincia [illegible] Nova[illegible] le valli del Canavese, [illegible] Lanzo e del Cuneese; [illegible] Monferrato e le Langhe; Acqui Terme e Torino hanno una vocazione turistica spiccata e sono stati inseriti negli itinerari dei dépliants internazionali. Hanno conosciuto la clientela chic dell'Europa nobile: teste coronate [illegible] un po' decadute di Francia, Svizzera [illegible] Inghilterra e poi le comitive [illegible] blasoni [illegible] cariche di dollari e marchi degli [illegible] Uniti [illegible] della Germania.

La battuta d'arresto [illegible] venuta dopo gli Anni Sessanta. La propaganda di altri Paesi concorrenti (Grecia [illegible] Spagna, per esempio), l'aumento dei p[illegible] provocato da una serie di condizioni economiche sfavorevoli, la diffusione di una cattiva immagine del[illegible] (valga per tutto la pagina di copertina [illegible] settime[illegible] di Bonn con il piatto di spaghetti [illegible] la rivoltella) hanno alimentato pregiudizi fra i turisti che hanno disertato le frontiere d'Italia. Contemporaneamente anche la villeggiatura degli italiani [illegible] diminuita per presenze [illegible] per durata.

E' stata necessaria quasi un'opera [illegible] restauro e [illegible] ricostruzione.

L'assessore regionale Michele Moretti (fin da quando è rimasto in carica) ha tentato di favorire la valorizzazio[illegible] [illegible] iniziative [illegible] di località per troppo tempo trascurate. Slogans [illegible] campagne pubblicitarie hanno cominciato [illegible] dare qualche risultato positivo. [illegible] regione ha attirato l'attenzione dei villeggianti su «*Piemonte al tempo delle fragole*», [illegible] [illegible] *di armonia con la natura*», «*scegli il lago: l'altra vacanza*», «*Piemonte al tempo della neve*». E' stato creato un interesse [illegible] sembrava perduto attorno alle località termali da dove zampillano acque miracolose per curare gli acciacchi dell'età ma dove si trovano anche paesaggi incantevoli.

L'assessorato regionale ha distribuito milioni in contributi e in mutui per favorire [illegible] ristrutturazione [illegible] alberghi e locande che disponevano di servizi chiaramente insufficienti.

Nel consuntivo 1982 risulta che il Piemonte è in grado di offrire 71.321 posti letto (per 1385 alberghi e 1455 locande) il che rappresenta un incremento dell'otto per cento rispetto agli anni precedenti.

Una paziente politica di rilancio e strutture adeguate, feste folklore e l'aiuto [illegible] una cucina casalinga che predispone all'ingordigia ha riportato il Piemonte ai primi posti degli interessi turistici. L'industria della vacanza è tornata [illegible] [illegible] una «voce» consistente dell'economia regionale.

Negli ultimi [illegible] mesi del 1982, 18.651 persone hanno scelto [illegible] passare qualche giorno sulle colline dell'Astigiano, mentre l'anno precedente erano stati contati 17.410 turisti. Gli italiani sono saliti da 14 [illegible] 15 mila e gli stranieri da 7 a 9 mila.

Anche [illegible] ha chiuso in positivo il suo bilancio: 66.970 villeggianti contro i 86.226. Le [illegible] in media si sono allungate di un paio di giorni.

Il Novarese con i laghi è andato benissimo. Torino [illegible] snobbata. Verbania, Stresa, Pallanza, Cannero, Cannobio, Arona hanno recuperato la loro clientela internazionale aumentando di 25 mila unità le presenze degli stranieri negli alberghi. Nel 1978 erano stati registrati [illegible] mila turisti, nel 1980 290.779 e l'anno scorso [illegible] sono superati i 300 mila.

Torino invece pare che [illegible] goda [illegible] molta attenzione come città turistica. Dal 1981 al 1982 si [illegible] perdute 40 mila persone: 22 mila stranieri e 18 mila italiani in meno.

Significa che i segni confortanti della ripresa si mescolano alle preoccupazioni [illegible] una crisi che si trascina [illegible] tempo. Le bellezze naturali, i musei ricchi [illegible] reparti interessanti, [illegible] pinacoteche, i palazzi di interesse storico [illegible] bastano da soli [illegible] sollecitare l'attenzione del «promoter» del turismo.

LUNGO VIAGGIO PER MARE... *(Incisione di Baugean)*

...SI SCARICANO I BAGAGLI... *(Dis. di De Montaut)*

...E POI SULLA DILIGENZA *(Dis. di De Montaut)*

delle Camere, sono in arrivo trecento miliardi da dividere tra tutte le regioni

DEL TURISMO

- Albergatori, funzionari degli enti turistici non risparmiano le critiche alla Regione Piemonte: «Dovremmo operatori qualificati»
- «A che valgono hotel da favola e spiagge di sogno poi c'è un solo treno che ci arriva ed è sempre in ritardo?»
- «Spesso non c'è preparazione sufficiente: non siamo in grado di ricevere comitive, distribuirle, organizzare gite»

«Alla Regione Piemonte dovremo chiedere operatori qualificati e turismo efficiente». Albergatori, organizzatori, addetti degli Ept dello stesso parere.

In passato hanno usato anche toni polemici nei confronti dell'amministrazione regionale. *«Su scala piemontese — rilevavano — c'è stata riconferma di uno stridente e non più tollerabile contrasto tra l'impostazione del settore commercio-turismo e la marginalità politica in cui è relegato»*. Gli investimenti sono stati insufficienti. Gli assessori si sono mossi più parole e con buoni propositi che con iniziative proprie.

A volte la promozione turistica fa strade agevoli e di comunicazione efficienti. *«A valgono — sottolineano — alberghi da favola e spiagge di sogno se poi c'è un solo treno che ci arriva questo è sempre in ritardo costringe stacchinate pazzesche?»*.

E poi gli addetti lavori. *«Spesso c'è la preparazione sufficiente — rilevano — non sono nelle condizioni di ricevere comitive, di distribuirle, di organizzare gite te, di parlare lingue diverse dall'italiano»*. Nel bilancio 1982 erano stati stanziati 300 milioni per la «riqualificazio professionale». *«Ma — aggiungono gli interessati — si è trattato di vecchio finanziamento rimasto scoperto in precedenza e che quindi non ha influenza sulle iniziative che si intendono realizzare quest'anno l'anno prossimo»*.

interessati del settore e in particolare i rappresentanti dell'Unione regionale di e turismo vorrebbero interpellati quando si tratta prendere decisioni che riguardano direttamente il loro lavoro.

IN UN VAGONE DI 1ª CLASSE PER CANNES *(De Montaut)*

Perplessità in Liguria: «Ci aspettavamo di più»

- Il territorio regionale sarà diviso dieci «bacini» turistici, ciascuno dei quali affidato ad un'«agenzia promozionale»
- Nel Savonese le valutazioni sono contrastanti
- Carlo Buccelli, presidente dell'Associazione Albergatori, è ottimista: «Potremo lavorare con maggiore tranquillità ed ottenere finanziamenti a tasso particolarmente favorevole»

SAVONA — *La «legge quadro» per il turismo, approvata nei giorni scorsi, dopo anni di attesa, porta soltanto capitali freschi (300 miliardi in tre anni, da dividere fra le Regioni) dovrebbe creare strutture nuo- promozione molto più agili efficaci di quelle esistenti. La Liguria, e soprattutto la provincia di Savona che più ampia vocazione turistica della regione, dovrebbero ricevere una boccata di ossigeno. Almeno questa la speranza, anche non perplessità.*

L'Ente turismo provinciale e le Aziende autonome (in Liguria 37 e loro bilancio è quasi interamente assorbito dalle spe- per il personale) sostituite dalle aziende promozionali turistiche. Il numero previsto per tutta regione è di dieci, tante quanti sono i «bacini» in cui verrà diviso il territorio.

Si occuperanno della realizzazione nuovi programmi e dell'informazione turistica delle rispettive zone di competenza. La promozione estera del turismo è affidata all'agenzia regionale.

Carlo Buccelli, presidente dell'Associazione Albergatori della provincia di Savona, spesso critico severo della passata gestione del turismo, ritiene «legge quadro» grosso passo in avanti per tutti gli operatori del terziario. «Al di là dei soldi previsti per promozione turistica — *dice* — legge porta agli albergatori una maggiore tranquillità nel lavoro e la possibilità di programmare l'attività futura. Lo consente il ripristino del vincolo sugli immobili destinati ad attività alberghiere».

L'abolizione di questo vincolo, in un recente passato, ha permesso alla speculazione di trasformare troppi hotels in appartamenti o residences. Gran parte degli albergatori sono in affitto. Per molti, lo sfratto un rito che veniva consumato soltanto cambio di canoni esosi. «In queste condizioni — *afferma il presidente degli albergatori* — era impossibile rinnovare adeguatamente le nostre aziende».

Le nuove condizioni di lavoro sono un aspetto di rilievo per gli operatori del settore, quello più rilevante è riordino generale del turismo che consente una gestione più diretta da parte degli interessati. Finalmente il turismo viene affidato alla Regione che lo potrà gestire con leggi proprie che correranno più rischio venire respinte a Roma.

La Regione Liguria ha predisposto per il turismo finanziamenti per 60 miliardi. «Que significa — *spiega Buccelli* — che si possono finanziamenti agevolati (il 7% in meno tasso praticato dalle banche) milioni per miglioramenti di 1 miliardo per la ristrutturazione delle aziende alberghiere».

Gli operatori turistici contano, han- no sempre fatto, sull'autofinanziamento. Sarà più congruo aumenterà flusso clienti. A questo dovrebbe contribuire in maniera determinante la realizzazione, tramite previdenze della «legge quadro», quelle infrastrutture di cui la Liguria è più carente: sale per congressi, piscine e locali effettivo supporto a quanto può offrire l'albergo.

IMPERIA — *Era da decenni ed è finalmente arrivata, sia pure in «zona Cesarini». I pareri sono discordi, almeno sul Ponente ligure. Negli ambienti interessati, non sembra che «legge quadro» sul turismo, frettolosamente approvata dalla commissione Industria del Senato, settimana prima dello scioglimento delle Camere, abbia destato particolari entusiasmi. Tra gli addetti lavori, anzi, pare sia stata accolta piuttosto tiepidamente.*

Da quanto ha precisato il ministro Nicola Signorello, è prevista l'assegnazione miliardi per il triennio '83-'85, come strumento coordinamento politica turistica. Commenta comm. Carlo Raimondo, presidente dell'Associazione Albergatori di Diano Marina: «Di legge che regola turismo sentiva necessità tempo: per fortuna ha visto luce prima delle elezioni, altrimenti chissà quanto avremmo dovuto attendere ancora. E' già qualcosa, ma purtroppo è tutt'altro che perfetta».

Secondo Raimondo vi sono preoccupazioni giustificate: «Tocca adesso alle Regioni prendere provvedimenti nell'ambito del quadro delineato appunto legge. E poi, gli stanziamenti sono decisamente in-

- In provincia di Imperia i commenti «tiepidi»: «E' già qualcosa, ma purtroppo la legge tutt'altro che perfetta»
- «Gli stanziamenti — sostiene Carlo Raimondo parlando a nome degli albergatori di Diano Marina — decisamente insufficienti»
- Soddisfatto l'assessore regionale Gamalero: «Ora tocca noi...»

sufficienti: 300 miliardi tre anni briciole. Tra l'altro, soltanto sono già stati reperiti: i rimanenti 250 dove saranno presi?».

Neppure Andrassy Falciola, presidente dell'Ente provinciale per il turismo di Imperia, è entusiasta, anche precisa che, prima esprimere giudizi, «è opportuno conoscere il testo definitivo pubblicato sulla *Gazzetta Ufficiale*: la Camera ha infatti riportato nuove modifiche».

Dice Falciola: «L'iniziativa sarà positiva porterà dei benefici soltanto servirà a tenere il turismo nella giusta considerazione. caso fosse "arie fritta" non avrebbe alcun significato. La Liguria, gli Ept e le Aziende di soggiorno si trovano in una situazione difficile: speriamo che legge possa offrire loro boccata d'ossigeno». *cammino pratica era travagliato: di esaminarla, si erano occupati Senato, commissioni interni della Camera e, infine commissione Industria del Senato.*

La legge, di tipo programmatico di riordino di un settore nel quale, d'ora in avanti, le Regioni potranno finalmente legiferare senza rischi, in piena autonomia, suscita reazioni favorevoli, con qualche riserva, soltanto Genova.

Afferma l'assessore regionale al Turismo, Gustavo Gamalero: «La notizia rimbalzata Roma ci riempito di soddisfazione. Bisogna compiere tuttavia una sforzo per adeguare gli strumenti già esistenti, dagli Ept alle Aziende di soggiorno, alle esigenze del turismo moderno. Un obbligo noi lo abbiamo già assolto: quello di classificare gli esercizi alberghieri con le stelle. E' stato un grosso vantaggio, perché ci siamo così allineati agli standard europei».

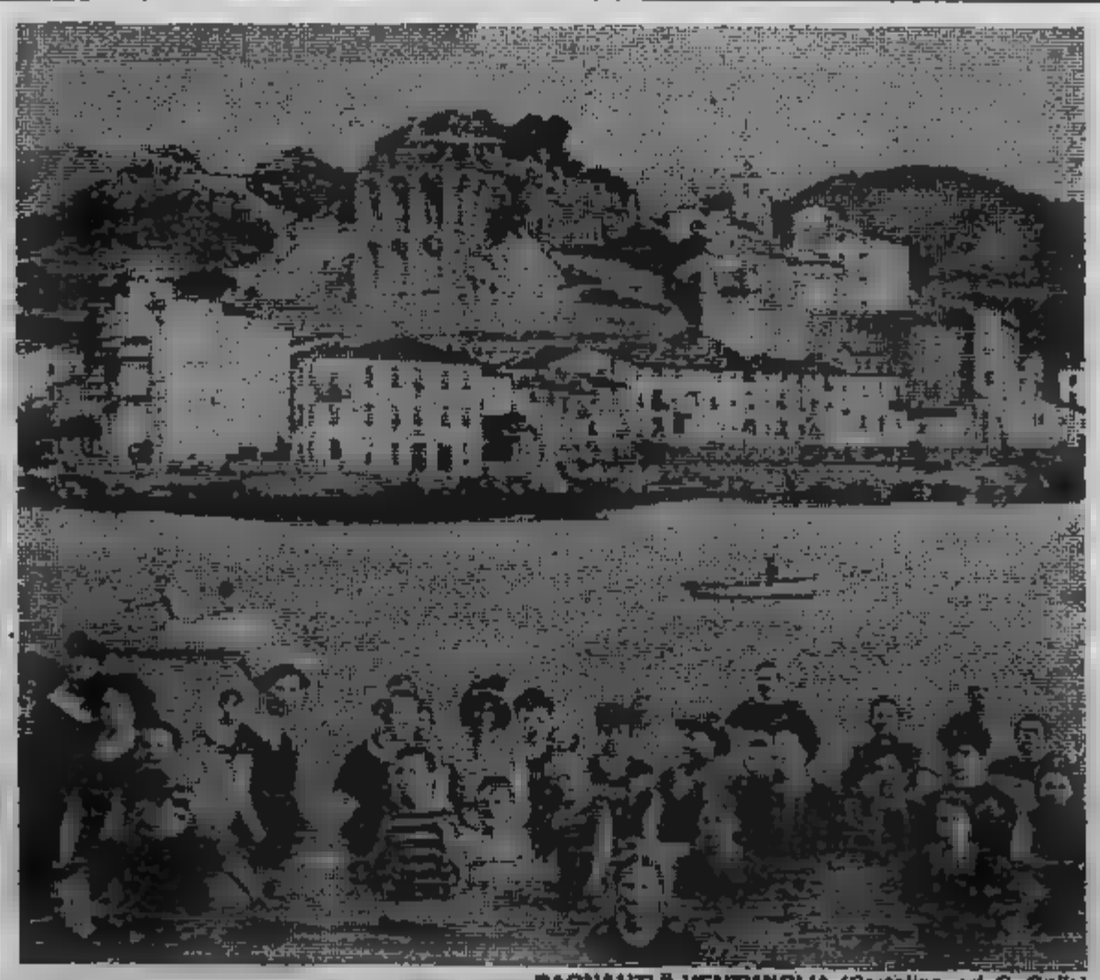

BAGNANTI A VENTIMIGLIA *(Cartolina, ed. G. Gallo)*

(Tutte le illustrazioni sono tratte da «La scoperta della Riviera», Sagep Editrice)

Servizi di
Lorenzo del Boca
Bruno Balbo
Stefano Delfino

ECONOMICI

In [redacted] offerte [redacted] impiego e lavoro, [redacted] che [redacted] legge 9.12.1977 n°.903 vieta discriminazioni sul [redacted] e l'inserzionista è impegnato a ri[redacted]

[redacted] Affari e capitali

[redacted] finanziamenti fiduciari mutui ipotecari artigiani [redacted] piccole e medie industrie, [redacted] S. Teresa 23. Telefonare [redacted].

[redacted] cedonsi finanziamenti fiduciari ed ipotecari. Si richiede [redacted] rantisce serietà. Tel. 447.4844.

FAIT Finanziamenti [redacted] automezzi e immobili. Celerità, riservatezza, tassi modi[redacted]. Torino, via Avogadro 19, telefoni 510.136 - 530.297

FINANZIAMENTI rapidi [redacted] automezzi [redacted] immobili conto effetti portafoglio serietà e riservatezza. Tel. 351.393.

FINANZIARIA TORINESE s.r.l. prestiti a commercianti artigiani dipendenti e casalinghe. Tel. 011 632.433 ore ufficio.

PRIVATO concede finanziamenti ipote[redacted] immobili minimo [redacted] milioni. [redacted] informazioni e appuntamenti tel. [redacted].

3 Aziende, negozi

[redacted] 638.038 [redacted] rilievo negozi. [redacted] in loco per valutazioni commerciali senza spesa.

A.A.A. [redacted] 011 650.21.75 compravende attività di ogni genere e prezzo

A. CHIOSCO giornali posizione centrale cedo facilitazioni pagamento garantito incasso. Tel. Riva 594.727.

ABAMEC 638.038 macelleria equina Besso Canavese, utile L. 1 milione settimanale causa salute cedo L. [redacted] milioni.

ADIACENTE piazza S. Carlo in splendida [redacted] pluriennale attività mobili e oggetti d'arte con licenza antiquariato e accessori. Informazioni in ufficio previo appuntamento. Studio Codoni tel. 530.871.

AFFARONE casa [redacted] formaggio unica in zona i[redacted] L. [redacted] milioni [redacted] svendo per trasferimento. Tel. 332.488.

AFFARONISSIMO ferramenta el[redacted] mestici fronte mercato svendo per imme[redacted] realizzo. Tel. 309.5080.

[redacted] rivendita di pane buona posizione ottimo giro d'affari vendesi. Tel. 380.810.

[redacted] latteria casa del formag[redacted] incasso L. 500 mila al giorno ottima posizione punto di fo[redacted] de. [redacted].

[redacted] latteria, bar, zona piazza Massaua, incasso L. 650 mila al giorno ottima posizione vendesi. Tel. 383.298.

[redacted] auto alto reddito facile conduzione giro [redacted] 800 milioni cedesi motivi salute. [redacted].

BAR [redacted] Francia ottima posizione [redacted] golare incasso L. [redacted] mila giornaliere chiusura [redacted] festiva [redacted] dilazioni. Tel. 383.298.

[redacted] gelateria favoloso incasso L. 2 milioni giornaliere incrementabile forte passaggio cedo anticipando L. [redacted] milioni. Tel. 537.213 - 517.280.

[redacted] super gerenza [redacted] L. 600 mila giornaliere alloggio angolare chiusura serale [redacted]. Tel. 537.213 - 517.280.

[redacted] super [redacted] centrale vicino grossi uffici comunali incasso L. 150 mila al giorno. Pistone [redacted].

BAR torrefazione Borgo S. Paolo incasso L. 350 mila al giorno chiusura serale e domenica [redacted] minimo anticipo. Tel. 383.298

[redacted] Borgaro reddito elevato cedo motivi salute [redacted] affare [redacted] lazionando. Tel. 548.231.

CEDESI avviata cartolibreria giocattoli [redacted]. Tel. ore pasti 011 640.3500.

CEDO [redacted] latteria [redacted] gelateria in Barriera Milano incasso dimostrabile adatta per 2 persone. Tel. 269.745.

F. ZANONCELLI 581.694 cede S. Rita ca[redacted] salumi formaggi [redacted] modernissima ottimo reddito.

F. [redacted] 80 coperti bar attrezzatura moderna zona Torino Esposizioni.

F. ZANONCELLI 581.694 cede moderna profumeria ottimo [redacted] zona commerciale grande passaggio.

GIOIELLERIA oreficeria orologeria avvia[redacted] zona Crocetta sistemi sicurezza [redacted] con o senza merce. Prezzo L. 130 milioni trattabili più [redacted]. Telefonare [redacted] ore ufficio.

[redacted] 519.845 torrefazione alcolici [redacted] na M. Cristina cibi cotti angolare L. [redacted] mila al dì. Solo contanti.

GLOBO 519.845 [redacted] super corso Vittorio portici, affare L. [redacted] mila [redacted] dì, equo [redacted] contanti e dilazioni.

GLOBO 519.845 acconciature [redacted] S. [redacted] giro d'affari. Minimo contanti L. 15 milioni e dilazione.

[redacted] 519.845 bar super zona S. Paolo arredo nuovo [redacted] L. 350 mila [redacted]. Contanti L. 50 milioni e dilazione.

[redacted] dischi [redacted] tv [redacted] XII e [redacted] via [redacted] L. 28 milioni [redacted]. 512.800 510.245 Studio Violante.

LOANO vicinanze [redacted] avviatissi[redacted] gelateria con grande dehor. Tel. 019 670.851.

MAGRO cede negozio via Roma avviatis[redacted] tabelle XII, XIV e varie. Reddito annuo dimostrabile L. [redacted] milioni. [redacted] L. 250 milioni escluse merce. Massima riservatezza, [redacted]. Telefonare 510.564.

MAGRO cede negozio via Roma avviatis[redacted] XII, XIV [redacted] annuo dimostrabile L. [redacted] milioni. Richiesta L. 250 milioni [redacted] merce. [redacted] riservatezza, [redacted] intermediari. Scrivere «Publikompass 328 — 10100 Torino».

[redacted] edicola profumeria giocattoli ottimo incasso e posizione vendesi [redacted] pagamento. Tel. [redacted].

in Sicilia, vicino a Taormina, sta nascendo un'Opera d'Arte: l'altra Taormina.

Alle soglie della cittadina [redacted] Sant'Alessio Siculo, nelle [redacted] vicinanze di Taormina, sta nascendo un villaggio-vacanze dir poco strabiliante. [redacted] VILLAGE.

Esso si estende su un'area di circa [redacted] mq. di cui solo 25.000 sono coperti. la [redacted] è ripartita tra verde privato e condominiale (tra cui un parco di 70.000 mq.), strade e stradelle, edifici [redacted], servizi. [redacted]

La conformazione geogra[redacted] del terreno, ad anfiteatro su Sant'Alessio [redacted], ha permesso la creazione di moduli abitativi entusiasticamente panoramici e perfettamente inseriti nella natura circostante

SANT'ALESSIO VILLAGE nasce dunque in una zona [redacted] elevato interesse turistico, paesaggistico e climatico [redacted] è destinato a diventare un po' l'ideale continuazione della stessa Taormina.

UNITÀ IMM[redacted]BILIARI [redacted] SINGOLE [redacted] E GIARDINI IN [redacted]

Ad [redacted] duplex composta da [redacted] pranzo con angolo cottura, [redacted] servizi, veranda e [redacted] e acquistabile con lire

46 milioni

Le condizioni di pagamento, per l'unità da £. 46.000.000, prevedono una quota di £. 4.600.000 alla prenotazione; [redacted] £. 9.200.000 al compromesso; un altra [redacted] di Lire 23.000.000 ripartita in 46 rate men[redacted].000 SENZA ALCUN [redacted] quota di [redacted] consegna con [redacted] o con dilazioni da 1 a 7 anni. Fanno parte del Villaggio prestigiose ville singole edificate su due piani (con terrazze e giardino in proprietà), il loro prezzo di vendita [redacted] è di £. 95.000.000. È certamente un grosso affare ed un sicuro investimento se si considera che i prezzi oggi propo[redacted] sono promozionali e che nei contratti di vendita [redacted] SOLUTAMENTE CONTEMPLATA [redacted] SIONE [redacted] ISTAT.

tourist division

Le rifiniture, [redacted] all'importanza dell'opera, prevedono l'[redacted] di ceramiche CERDISA e MARAZZI; pino di svezia per i doppi infissi esterni [redacted] e per [redacted] porte interne ed i portoncini di ingresso dogali; [redacted] SINTESI o TAORMINA della CESAME per i sanitari

SANT'ALESSIO VILLAGE offre inoltre [redacted] nucleo sportivo comprendente due piscine, due campi da tennis ed un minigolf; [redacted] nucleo alberghiero [redacted] ristorante, self-service, discoteca e boutique; un centro medico e [redacted]. Inserito nel verde attrezzato di quartiere comprendente un altro campo da tennis ed [redacted] asilo nido; una [redacted] di servizi ed infrastrutture [redacted] attività artigianali e commerciali.

PER OGNI ALTRA INFORMAZIONE [redacted]:

TOURIST DIVISION
PALAZZO GALILEO
VIA SAN QUINTINO, [redacted]
TEL. (011) 55.02.18
51.04.14

VOGLIATE INVIARMI, SEN[redacted] IMPEGNO DA PARTE MIA, ULTERIORI INFORMAZIONI [redacted] SANT'ALESSIO [redacted].

NOME ....

COGNOME ....

VIA .... N. ....

CITTÀ .... TEL. (..........) ....

Spedite l'allegato cou[redacted] al seguente indirizzo:

TOURIST [redacted]
VIALE SAN MARTINO, IS. 101
98100 MESSINA

Altre informazioni telefoniche a:
CATANIA - Tel. (095) 310.890
MESSINA - tel. (090) 29.38.9.34
CAPO D'ORLANDO - tel. (0941) 902.822

[redacted] Terreni

AL mare tra [redacted]o e Finale vendesi ter[redacted] vicino spiaggia [redacted] approvata. Tel. 019 668.109.

IMPRESA costruzioni [redacted] edi[redacted] Torino e prima cintura. Tel. [redacted]

5 Locali e negozi

domande

[redacted] 25 anni garanzia di un nome: solo in Torino acquistiamo direttamente e affittiamo [redacted] in genere [redacted] negozi. Tel. 781.459.

[redacted]

[redacted] **AFFITTASI** privatamente capannone libero 500 mq [redacted] 300 mq cortile completo impianti. [redacted].

AFFARE [redacted] locali uso laboratorio o magazzino mq 270 e 330 più [redacted] alloggi 100 mq caduno. Tel. 835.135.

AFFITTASI [redacted] fronte tangenziale bellissimo locale mq 2100 più 630 uffici e 8000 mq cortile. Tel. 610.341.

[redacted] Pescarito locali industriali mq 750-1000-3000. Telefonare 610.341 - [redacted].958.

AFFITTASI zona [redacted] Carducci, 2 locali, mq 220 ciascuno con [redacted] impianto di illuminazione e forza. Tel. 651.918.

AFFITTO Collegno locale industriale mq 1800 divisibili in mq [redacted] uffici, cortile. Te[redacted] - 544.958.

AFFITTO [redacted] mq [redacted] uffici 4 vani zona piazza Bengasi [redacted] mila mensili. Tel. [redacted]

AFFITTO muri negozio mq [redacted] via Châtillon 13 adatto a laboratori magazzi[redacted] installatori o artigiani. Tel. [redacted].069.

AFFITTO Torino Nord [redacted] industriale [redacted] uffici [redacted]. Tel. 610.341 - [redacted].958.

APPIA vende muri negozio [redacted] varie metrature in corso Francia [redacted] degli oblò vero affare. Tel. 513.751 - 517.269.

[redacted] libero corso Siracusa (piazza Pitagora) in stabile recente L. [redacted] milioni ottimo reddito. Studio RO 535.211.

CAPANNONE [redacted] mq [redacted] 2 piani ingressi carrai cortile zona Città Mercato affittiamo. Tel. Mec-Casa 546.439.

CENTRO CASA 513.831 libero via S. Anselmo muri negozio mq [redacted] con magazzino sottostante, occasione L. [redacted].

[redacted] Impresa vende box zona tangenziale [redacted] Hotel K11. Tel. ore ufficio al 517.406.

EDILCASE [redacted] in zona Santa [redacted] due unità immobiliari per deposito o laboratorio artigianale mq 250 e 300 [redacted] anche separatamente. Tel. 548.154.

LOCALE industriale [redacted] in Savonera [redacted] 2 piani parcheggio custode mq [redacted]. [redacted] milioni. [redacted] 537.131.

[redacted] **VOLA** vende negozi via [redacted] Massimo, varie [redacted] ottimo investimento. Tel. 657.824 - 655.580.

[redacted] nego[redacted] libero mq 80 corso Vercelli 11 proprietario vende L. [redacted] milioni 500 mila più [redacted] milioni 500 mila mutuo residuo, un magazzino L. 21 milioni. Tel. [redacted].

PIAZZA Statuto via S. Chiara muro negozio [redacted] locali mq 180 vuoti L. 120 milioni. [redacted] 596.607 - 6[redacted]

UFFICIO
libero piazza Castello angolo via Po [redacted] mq L. 80 milioni vendo. Tel. 515.680 - [redacted].

[redacted] S. Paolo vendesi negozio 3 [redacted] più magazzino e posto auto occupati. Lux [redacted] telefono [redacted]

7 Offerte lavoro e impiego

operai, autisti, fattorini

A.A.A. A L. 1 milione mensili [redacted] ragazzi/e per facile lavoro. Via Mazzini 3 in cortile angolo via Lagrange.

[redacted] pensionato [redacted] lavori di pul[redacted] e piccola manutenzione. Tel. 640.[redacted] ufficio.

COLLINA [redacted] famiglia 3 adulti cerca collaboratrice [redacted] ziata auto propria ore 6,30 - 18. Telefonare ufficio 537.715.

LITOGRAFIA cerca macchinista esperto [redacted]. Tel. 274.3873.

commessi, baristi

SOCIETA' abbigliamento cerca abilissimo [redacted] mansioni responsabilità [redacted] qualificato negozio [redacted] Richiedesi notevole esperienza serietà referenze. Tel. [redacted].

impiegati

[redacted] signora/ina [redacted], [redacted] giornata, distinta presenza, [redacted] cerca importante [redacted] presentare a nostra clientela Aosta ultime novità. Scrivere specificando numero telefonico a: «Publikompass 329 — 10100 Torino».

RAGIONIERE/A 27/30 anni pratico/a lavori ufficio e direzione azienda noleggio camper cercasi. Tel. 472.702.

SOCIETA' immobiliare per ampliamento propri quadri cerca esperti ve[redacted] e acquisitori. Tel. 517.269 - 532.745.

tecnici

AZIENDA costruzioni macchine diverse [redacted] assemblaggio cerca progettista [redacted] esperienza nel campo. Tel. 290.292.

PROGETTISTA stampi iniezione [redacted] anni esperto precisa minuteria [redacted] plastica [redacted] in Torino. Studio Eta [redacted]

8 Rappresentanti

[redacted] Corso Vercelli Alessandria Torino cerchiamo venditori disponibili [redacted] per visitare [redacted] possibilità guadagno [redacted] L. 1 milione [redacted] mila dimostrabili. Solo se realmente [redacted] colloquio telefonando allo 011 309.0349.

AUTOMOTOR Concessionaria Fiat per interessante attività esterna e interna [redacted] giovani venditori età 23/30 anni. Richiedesi esperienza di vendita preferibilmente non del settore, auto propria e voglia di lavorare. Offre interessantissimo trattamento economico [redacted] inquadramento Enasarco. Pr[redacted] ufficio in via Cassini 46 zona Crocetta.

IVREA importante [redacted] internazionale selezione per apertura negozio Ivrea personale maschile femminile o coniugi liberi subito. Il programma dell'azienda comprende [redacted] istruzione [redacted] pratico sulla vendita al privato [redacted] moderni supporti pubblicitari radio [redacted]visivi. Al superamento del corso nomina ad agente con negozio in Ivrea. Ottima retribuzione contratto agenti rappresen[redacted] commercio. Scrivere: Publikompass 337 - 10100 Torino.

15 Autovetture

A.A.A.A.A. [redacted] s.r.l. vende: Volvo [redacted] 1981 unico proprietario L. 5 milioni 250 mila - [redacted] L. 7 milioni 400 mila - Peugeot 305 diesel pochi mesi L. 8 milioni 650 [redacted] - Bmw 315 nero spoiler ruote in lega L. 6 milioni 950 mila - Beta HPE del 1981 unico proprietario L. 5 milioni 750 mila - Talbot [redacted] 6 [redacted] 3000 - Renault R5 Alpine del [redacted] unico proprietario L. 5 milioni 750 mila, con garanzia 6 mesi e lunghe [redacted] ni. Lincarauto, Concessionaria Lancia, [redacted] Principe Oddone [redacted] (anche il sabato).

A.A.A. FIAT Autobengasi, via Genova 261 - Torino, tel. 606.8853. Usato selezio[redacted] 126, 127, 128, 131, 132 1600, [redacted] 2000, A112, R5, Horizon, Golf diesel, 2 Cv, GS 1200, CX diesel, Bmw 520 e molte altre. Visitateci.

A.A. [redacted] autovetture non sinistrate massima [redacted] pagamento [redacted] mediato. Automotor [redacted] Fiat, via Cassini 46 mercato Crocetta, [redacted]. 505.858 (aperto sabato pomeriggio).

A. AUTORICCABONE 131 super Mirafiori, Golf GI, 2 cv, R4, 126, 127, 128, Visa, Ln. Commissionaria Citroën, Renault, [redacted] Autobianchi, Volkswagen. Si prenota 8x. [redacted] 83/76, tel. [redacted]

[redacted] ipotecate pa[redacted] contanti Saves Concessionaria Lancia, corso Francia [redacted]. Tel. 713.113 sabato aperto tutto il giorno.

ACQUISTIAMO [redacted] pagando il massimo in contanti Lincarauto, [redacted] Principe Oddone 88 e corso Orbassano 72 ([redacted]). Telefoni 472.047 - 581.006.

KITCAR AUTOCCASIONI
Assortimento vasto di cilindrate e modelli [redacted] tutte [redacted] marche, omaggio niente, [redacted] gali nessuno, [redacted], servizio, garanzia, prezzo adeguato. Anche senza anticipo, rateizzando per 36 mesi. KitCar, corso Belgio 101, tel. 899.9044.

KITCAR AUTOCCASIONI
150 [redacted] di tutte le marche e cilindrate. Su queste autoccasioni ritiriamo qualsiasi permuta, [redacted] un anticipo veramente [redacted] rateizzando [redacted] cambiali sino a 36 mesi. KitCar, corso Belgio 101, telefono 899.9044.

AUTONORD VOLKSWAGEN
Golf e Audi CD Turbo diesel, pronta con[redacted]na. Tel. 262.2254.

A112 da noi [redacted] meno, condizioni irripetibili. Telefonateci al 472.047, Lincarauto srl concessionaria Lancia Autobianchi, [redacted] Principe Oddone [redacted] (anche il sabato).

BLINDATA [redacted] 2.0 anno '80 unico proprietario [redacted] cedesi. Automotor [redacted] Fiat via Cassini 46 me[redacted] Crocetta, tel. 505.858 (aperto [redacted] pomeriggio).

BMW ITALCAR
come usato trattiamo [redacted] nostre Bmw e le trattiamo come fossero nuove. Italcar, corso Turati 63, [redacted]

BMW 316-318 i nuovo modello sollecita consegna alla concessionaria Cas srl, via Pinelli 14, telefono 488.277.

[redacted] Palas fine '80 [redacted] completo optionals pochi km unicoproprietario inurtata con garanzia vende permuta rateizza Florauto, corso Turati 13 D.

DUCATO furgone diesel pochissimi [redacted] in garanzia a prezzo interessante. Automotor concessionaria Fiat [redacted] Cassini [redacted] mercato Crocetta. Tel. [redacted] aperto anche sabato pomeriggio.

FERRARI [redacted] Turbo nero [redacted] mesi [redacted] perfette condizioni vende Mondialcar [redacted] Turati 63, tel. 501.314.

[redacted] '78 grigia, prezzo interes[redacted], [redacted] L. 500 mila di anticipo e versamenti mensili [redacted] L. 135 mila. Euromotor, corso P. Eugenio 11, tel. 521.1417.

[redacted] **GAZ 69**
[redacted] benzina [redacted] co tinta bianco 7 [redacted] totalmente [redacted] L. 5 milioni [redacted] mila. Francar, corso Vittorio Emanuele 208, telefono 758.282.

GOLF DIESEL GL
[redacted] del 1982, 5 [redacted] nera unico proprietario, Torino Auto [redacted] garanzia. Corso Unione Sovietica 85, tel. 632[redacted].

GOLF GTI
verde [redacted] del 1981 unico pro[redacted]etario 4 fari 5 marce 35 mila km. Tori[redacted] Auto vende con garanzia. Corso Unione Sovietica 85, tel. 632.525.

JAGUAR X JS 5,3 coupé fine '82 verde [redacted]ng metallizzato tutti gli optionals un proprietario inurtata pochi km con garanzia vende permuta [redacted] Florauto [redacted] so Turati 13/D.

MASERATI 4P To-Y, grigio metallizzato tutti gli optionals come nuova con garanzia vende permuta rateizza Florauto, [redacted] so Turati 26.

[redacted] 300 D dicembre '79 silver metallizzato tutti gli [redacted] inurtata pochi km con garanzia vende permuta rateizza Florauto corso Turati 13/D.

[redacted] azzurro metallizzato L. [redacted] milioni con garanzia. Automotor [redacted] sionaria Fiat [redacted] Cassini 46 tel. [redacted] aperto anche sabato pomeriggio.

[redacted] spider Europa pronta [redacted] vetri elettrici ruote in lega assortimento colori. Concessionaria ufficiale Automotor via Cassini 46 [redacted] Crocetta. Tel. 505.858 aperto anche sabato pomeriggio.

PORSCHE 928 metallizzata in perfette condizioni vende Mondialcar corso Turati 63, tel. 501.314.

PRIVATO vende Fiat 131 2500 super [redacted] sel berlina colore avio targata ToU9... motore [redacted] rodaggio. [redacted].

PROPOSTA della Lincarauto srl corso Orbassano 72 concessionaria Lancia Autobianchi, A112 a partire da L. [redacted] milioni 990 mila, condizioni eccezionali e molti accessori. Valutiamo la vostra auto di più. Corso Orbassano 72 (anche il sabato tutto il giorno).

[redacted] anno 82 bianco accessoriato [redacted] Mondialcar [redacted] Turati 63, tel. 501.314.

RARITA' vendo bellissima Renault 5 Alpine metallizzata come nuova fine 81. Tel. pasti 749.2131.

[redacted] 9 GTS dell'82 grigio metallizzato pochi km vendo [redacted]. Florauto, via Stradella [redacted]. Tel. 215.743.

ROVER 2.000, Rover 2.400 Turbo diesel, Range Rover, Land Rover e Metro nuove, vende permuta rateizza Florauto, via Stradella 82, tel. 215.743 - 216.0875.

SAAB 900 Turbo, 5 porte, [redacted] nero completo optionals come nuova pochi km inurtata con garanzia Saab vende permuta rateizza Florauto corso Turati 13/D.

[redacted] cambiali [redacted] 126, Panda, 112, Ritmo, 131, Alfa Romeo, Delta, Bmw, corso Raffaello 3, tel. 658.001.

TALBOT DIESEL
ultimo tipo 1.9 beige metallizzato [redacted] marcia servosterzo con leasing in [redacted], [redacted] quota contanti L. 3 milioni. Francar, corso Vittorio Emanuele [redacted] telefono [redacted]

(continua)

sanet
s. colombo
[redacted]
[redacted]le - Cotoni - Laneria - Scampoli
Sconti dal [redacted]
Piazza [redacted] (Legge 19-3-1980 n. 80)

ossola
TV - VIDEO REGISTRATORI
[redacted] Schaub-Lorenz
[redacted] ANNI GARANZIA
Torino - Corso Vercelli [redacted] - Tel. 287021
Ciriè - P.za S. [redacted]

DALL'URNA NON ESCE IL SINDACO TUTTO DA RIFARE IN CONSIGLIO

Novelli ha avuto 33 voti, gliene sono mancati cinque per la maggioranza assoluta I socialisti si sono astenuti - Al prossimo Consiglio basterà la maggioranza relativa

Quasi centomila preferenze in città e soltanto più 33 voti su in consiglio comunale. Stanotte Diego Novelli ha conosciuto i numeri il peso che la storia giudiziaria sulle tangenti ha influito direttamente sua figura politica; è rimasto il sindaco dimissionario, dopo per tre votazioni, più formale che non per volontà dell'assemblea elettiva, si è tentato di raggiungere la maggioranza votanti, come prescrive il lamento.

Visto che i presenti erano 75, la nuova investitura alla guida Torino esigeva 38 voti. A Novelli, in tutte e le votazioni, sono mancati cinque voti: laici, prima repubblicano Ferrara e poi il liberale Santoni, da tredici a undici. I socialisti si sono astenuti.

Il sindaco Torino fino all'85 poteva anche uscire dal segreto dell'urna, ieri sera. Ma alla vigilia si sapeva che, mancando l'intesa tra comunisti e sul nome da porre al vertice una rivista e riprogrammata di sinistra, da questo consiglio comunale non un primo cittadino.

L'ostacolo rifondazione della giunta rossa a Palazzo Civico ed Novelli. Il psi lo ha detto chiaramente, il pci però ritiene che il veto abbia i giorni contati. Forse il primo passo era proprio sgombrare il cammino da queste votazioni in cui si doveva raggiungere la maggioranza assoluta. Entro otto giorni, con il prossimo consiglio

IL SINDACO NOVELLI

sindaco può eletto con la maggioranza relativa.

Il pci l'ha (33 voti sugli seggi), se il psi vota bianca (10 voti), come ha annunciato, Torino — secondo il disegno dei comunisti — avrà nuovo il sindaco, Diego Novelli, il passare dei giorni, avrà, poi, anche una nuova giunta, socialcomunista, o almeno monocolore pci retta esternamente dal psi.

Per risolvere la crisi, oramai, si devono percorrere per strade tortuose. Diversamente, esempio sempre hanno richiesto i liberali, i missini e da ieri i democristiani e socialdemocratico (ma il psdi), la via d'uscita regolare è rappresentano elezioni anticipate. Ma quanto costerebbe alla città in termini tempo la procedura per arrivarci? «*Ci vorrebbero mesi e mesi, tra commissariamento e campagna elettorale. La città problemi che non possono attendere*» obiettano i comunisti.

Ieri in sala rossa pci e psi hanno confermato la volontà maggioranza di sinistra. Il psi ha precisato che nel nuovo programma, concordato il psdi, ci sono ancora punti da mettere in chiaro (*«Riguardano soprattutto l'urbanistica, tutto ciò che moderno, che non è il diavolo oggi»* dicono i socialisti). La lontananza chiama Novelli: per il pci è l'unico sindaco in grado di garantire credibilità all'istituzione, dopo lo scandalo. Per i il ricambio al vertice dovrebbe automatico. Capita che il psdi annuncia di partecipare al voto stigmatizza *«la situazione di ingovernabilità in chia maggioranza lascia la città»*.

La dc ha denunciato l'oggetto del contendere tra pci e psi sia la poltrona sindaco, attenzioni minori per il programma in città attanagliata dalla crisi. Il parlato di *«matrimonio borghese tra due litigiosi»*

Dopo accolto le dimissioni dei consiglieri arrestati Artusi e Gatti (sostituiti nella dc da Beraudo Pralormo e da Balosso) e consigliere comunicazione giudiziaria Quagliotti (cui è subentrato nel pci l'indipendente Benedetti), si è votato meno per l'elezione del sindaco. I gruppi hanno deciso per il sì.

Alla prima votazione il pci si è schierato per Novelli (33 voti), il psi per la scheda bianca, pri, pli e dc per Franco Ferrara (pri), che ha ottenuto voti, il msi per Martinat (4 voti). Alla seconda votazione il fronte laico-dc ha votato per Santoni, pli (22 voti), le altre forze hanno il primo orientamento. terza battuta, ballottaggio tra i primi due candidati (Novelli Santoni), il pci ha votato Novelli (33), il psi il psdi bianca (11), pli-pri-dc per il liberale Santoni (27). per Martinat (4). Tutto da copione. Il Consiglio comunale ritornerà sui banchi otto giorni. Per il nuovo sindaco di Torino la maggioranza relativa. O Novelli o la sorpresa.

Borghesan

Famiglia e giovani così nella Chiesa

Famiglia, giovani, adulti: ecco a chi si rivolge particolare torinese tra l'83 e l'84. Lo dice il piano pastorale indica i settori privilegiati sui quali i dovranno impegnarsi. Il documento traduce in precisi punti riferimento indicazioni della Cei, preoccupazioni vescovi, richieste, proposte e idee scaturite confronto che ha attraversato la diocesi.

Così ora parrocchie, comunità, associazioni e i movimenti ecclesiali hanno «pista» su cui operano per programmare la loro vita. «Lo considero uno strumento utile — ha affermato il cardinale Anastasio Ballestrero — per iniziare abitudini collaborazione, convergenze pastorali e anche per attuare le direttive della Chiesa italiana per gli "Anni Ottanta"».

Che cosa piano pastorale? Fissa per le tre «zone di attenzione» criteri e programmi. Famiglia: ribadita l'importanza dei corsi preparazione al matrimonio si invitano comunità religiose far numero delle famiglie impegnate prima persona a diffondere il Vangelo. Gli adulti debbono invece impegnarsi con maggiore vigore per attuare messaggio che Concilio ha portato, l'inizio stagione completamente nuova sia piano diritti che su quello dei doveri. Per realizzare questo ambizioso progetto si sta lavorando in Curia per lanciare nei prossimi mesi un convegno interamente dedicato al significato alle prospettive della partecipazione.

I giovani occupano posto importante nel «piano». Si pensa di disegnare, una mappa che riprenda tutti i gruppi che operano nel settore. tanti rappresentano Chiesa in cammino con tanti problemi, ma anche con grande speranza. Particolare attenzione verrà dedicata ai giovani emarginati lontani. Il piano lascia spazio molti problemi da affrontare, detta però indicazioni proposte che tra l'83 l'84 potranno raccogliere mille suggerimenti nella pratica quotidiana.

COMUNICATO URGENTE
IL MAGAZZINO DELLA CONFEZIONE
ADRIANO
VIA CARLO CAPELLI 47
(angolo Via Asinari di Bernezzo)

CONTINUA CON SUCCESSO LA
COLOSSALE VENDITA DI SFOLTIMENTO
di circa 10.000 capi di abbigliamento delle migliori case europee in tessuti, in pelle e campionari
PREZZI MAI VISTI
il tutto per pochissimi giorni

Vuole un omaggio alle migliaia di clienti e amici che ci seguono e che capiranno questa stretta esigenza

Vi aspetto tutti
Bruno

IL MAGAZZINO DELLA CONFEZIONE
ADRIANO
VIA CARLO CAPELLI 47
(angolo Via Asinari di Bernezzo)

all. comunic. legge 10-3-1980

L'Indesit si ferma contro i «tagli» Domani manifestazione anche a Roma

Dopo la decisione a sorpresa di Pandolfi che ha escluso il gruppo dai provvedimenti per l'elettronica, l'azienda annuncia 1370 licenziamenti - Appello al Cipi che si riunirà a giorni

Doveva l'anno della ripresa e, per quanto riguarda il settore elettronico, l'anno battesimo d'una nuova società, Rel, che avrebbe più concorrenti alleate l'Indesit la Zanussi, colossi in crisi. Invece, una decisione sorpresa del l'Industria, Pandolfi, ha escluso la None dall'intervento dello per rilancio dell'industria del televisore. E l'Indesit, che brava incamminata sulla buona strada dopo gli anni difficili, torna in alto mare. Almeno per settore elettronico.

*Ieri, in conferenza stampa all'*Unione Industriale, *Romano Manassero, amministratore delegato dell'Indesit elettronica, ha confermato 1370 licenziamenti immediati ha attaccato duramente politici «che ci prendono in giro da anni e ci hanno disillusi all'ultimo momento». Domani, i lavoratori del gruppo effettueranno tre ore di sciopero. Due le manifestazioni in programma: una dinnanzi allo stabilimento, per chiedere il ritiro procedura di licenziamento; un'altra Roma, davanti al ministro dell'Industria.*

I lavoratori vogliono protestare contro la scelta di Pandolfi riservare i miliardi della legge per l'elettronica alla sola Zanussi e ad un gruppo di marche minori. «Una decisione — dicono — che sa troppo di clientelismo». Ieri sera, lo stabilimento di Orbassano, si è svolta una assemblea di tutti i dipendenti, alla quale hanno partecipato i rappresentanti varie forze politiche.

Alla scelta del ministro dell'Industria, contrappongono tra l'altro i pareri contrari sia dell'ex-ministro Bilancio Giorgio La Malfa, sia Guido Bodrato, re nello stesso dicastero e "collega" di Pandolfi nel dimissionario governo Fanfani. Nei giorni scorsi il ministro piemontese ha sostenuto che la non può trascurata, per non disperdere tecnologie disponibili, sia perché — ha detto Bodrato — ho presente la grave situazione occupazionale del Paese e del Piemonte in particolare».

I tecnici Indesit prospettano, infine, l'eventualità che vengano riaperte le cause contro Zanussi, aver usato una dozzina di loro brevetti sui televisori.

Polemico con le decisioni dell'Indesit si è subito rivelato il partito comunista. In un comunicato della Federazione torinese, considera «di estrema gravità decisione procedere licenziamenti»: «E rinuncia dell'azienda misurarsi con la situazione di crisi che il settore dell'elettronica a perché venga modificato il piano Pandolfi».

Il pci torinese attacca, inoltre, «l'atteggiamento irresponsabile incompetente del ministro»: «Il settore dell'elettronica di consumo ha possibilità ripresa non si contrappone la salvezza della Zanussi quella dell'Indesit e viceversa».

Telegramma di Altissimo per L'Indesit

ministro Altissimo ha inviato all'onorevole Filippo (ministro per e Artigianato Roma) questo telegramma:

«Ti prego voler tenere in considerazione, giuste esigenze produttive mercato la gruppo Indesit nell'esame conclusivo riassetto elettronica Il progetto collegato ai livelli occupazionali produttivi di un'area già fortemente in crisi per quale il governo impegno intervento. anche la dell'Industria ie in un delicato settore come quello dell'elettronica seppure in ottica secondo i principi gli obiettivi della legge n. 46.

ochi di cronaca

Progettiamo e negozi e appartamenti
C. Unità 38, Torino. venitivi impegno, 638.693.

Perché acquistare gli accessori bagno in negozio?
Vendita direttamente in fabbrica. Potrete avere lo specchio con lo stesso decoro delle piastrelle e box doccia su misura. Prezzi di fabbrica. Specchi per bagno Devoto. S.S. Rivoli-Avigliana km 17. Rivoli tel. (011) 954.0841.

STAMPA SERA PROVINCIA

Le notizie della «grande Torino»

ULS DI SETTIMO PARALIZZATA DALLE ELEZIONI DI VOLPIANO

Sciolto il Consiglio comunale, decaduti gli 11 rappresentanti di Volpiano nella assemblea generale - Richiesta alla Regione di considerarli ancora in carica

SETTIMO — *Le elezioni comunali ■ Volpiano mettono in crisi l'Usl 28, ■■■ fa capo a Settimo. L'assemblea generale composta da 40 consiglieri comunali ■ Settimo, Volpiano, Leini e San Benigno rischia la paralisi per almeno ■■■ mesi, perché gli undici rappresentanti di Volpiano sono decaduti da alcuni giorni con lo scioglimento ■■■ Consiglio comunale della cittadina che il 26 giugno andrà alle urne.*

In sostanza i sei rappresentanti della minoranza (dc e indipendenti) ■ i cinque della maggioranza di sinistra (pci ■ psi) in seno all'assemblea non possono più partecipare alle riunioni perché hanno perso la qualifica di consiglieri comunali. Per sostituirli bisognerà attendere la convocazione del nuovo Consiglio comunale, la formazione della giunta e l'elezione degli 11 rappresentanti.

«Se a Volpiano non sorgeranno complicazioni per la formazione, della nuova amministrazione — *dicono all'Usl di Settimo* — l'assemblea generale sarà di nuovo ■ completo con gli 11 consiglieri non prima ■ settembre. E' vero che il comitato di gestione continua ■ funzionare per l'ordinaria amministrazione. Ma l'assemblea dovrà approvare entro il 30 giugno il bilancio ■ assestamento per l'83 che ■ l'atto più importante dell'Usl».

Del caso degli undici consiglieri decaduti si ■ discusso nell'ultima assemblea generale, e ■■■ volta tanto maggioranza ■ minoranza sono stati unanimi nell'approvare un documento in cui si chiede alla Regione di considerare an■■■ in carica i consiglieri di Volpiano fino alla loro sostituzione.

L'ordine del giorno dice tra l'altro: «Con le elezioni amministrative nel Comune di Volpiano ben 11 consiglieri su 40 dell'assemblea generale decadono in quanto ■ perdita della qualifica ■ consigliere comunale comporta appunto la decadenza automatica. Questo significa che il Comune di Volpiano che rappresenta una parte significativa dell'Usl perde a seguito ■■■ meccanismi ■ legge ogni rappresentatività all'interno dell'assemblea generale. La legge regionale pur affrontando il problema ■ elezioni parziali durante i cinque anni di validità dell'assemblea generale, condiziona il rinnovo parziale dell'assemblea quando i casi in decadenza superano la metà ■■■ consiglieri attribuiti al collegio ■■■ Comuni. Questo caso non si verifica nella nostra Usl».

Il documento così prosegue: «Per superare i problemi di rappresentatività territoriale posti dalle elezioni comunali di Volpiano l'assemblea generale chiede alla Regione, alle forze politiche ■ esaminare con l'urgenza necessaria i problemi posti per avviarli con rapidità ■ soluzione, ■ tal fine l'assemblea suggerisce: a) l'emanazione ■■■ parte dell'assessorato alla Sanità di una circolare esplicativa che, attraverso ■ congelamento degli attuali componenti dell'assemblea generale che ■■■ consiglieri comunali ■ Volpiano, permetta ■ funzionamento dell'assemblea stessa nella pienezza dei poteri e ■■■ rappresentatività per tutto il periodo di assenza ■ norma di legge che ne permettono la sostituzione; b) la predisposizione ■ una legge ■ modifica che preveda il mantenimento, attraverso opportuni meccanismi, della rappresentatività comunale e ■■■ gruppi politici esistenti attraverso la sostituzione dei membri decaduti ■■■ i nuovi consiglieri eletti».

«L'assemblea generale — *conclude il documento* — è si■■■ che i problemi sollevati anche per le implicazioni politico-amministrative che ■■■ porta nella nostra Usl, troveranno ■■■ ■■■ risposta ■■■ parte della Regione».

Rivarolo: a ottobre per 600 del Valle Susa finisce la «cassa»?

La notizia circola negli ambienti sindacali - Sospensioni alla Bo-Fim - Buone notizie invece dalla Pam

RIVAROLO — *La Cassa integrazione straordinaria per oltre 600 dipendenti del Cotonificio Valle Susa dovrebbe scadere con il prossimo mese di ottobre. La notizia sta circolando ■■■ sempre maggiore insistenza negli ambienti sindacali della zona, anche ■■■ manca ■■■■ la conferma ufficiale.*

Da oltre sei anni ■ scattata la Cassa integrazione per i dipendenti del Cvs, coinvolti dapprima nel «crack» ■ Felice Riva ■ poi nella massiccia ristrutturazione operata dalla Montedison-Montefibre, subentrata successivamente nella gestione del complesso tessile che ■■ tempo dava lavoro ad oltre 1500 persone.

Dopo lunghe e complesse trattative, ■■■ la mediazione della Regione Piemonte, due aziende «partner» sono subentrate nel Cvs rilevando parte della tintoria e delle tessiture. E' sempre rimasto insoluto il problema per quanto riguarda 600 persone ritenute «eccedenti». Tutte le iniziative per risolvere questo difficile problema occupazionale per il momento non hanno avuto esito positivo.

Da Rivarolo si registra ancora ■■■ notizia sindacale che riguarda la Bo-Fim, azienda specializzata nella costruzione di materiali didattici per la scuola. Trenta persone sono state però sospese ■ causa di quella che la direzione azien■■■ definisce «crisi momentanea» collegata ■■■ un calo ■ commesse nell'intero settore.

Buone notizie vengono invece dalla Pam, che ad ottobre aprirà ■■■ nuovo punto ■ vendita a Rivarolo. Durante un incontro fra sindacati e responsabili della società, presenti anche gli amministratori del Comune di Rivarolo, è stata annunciata l'assunzione di ■■■ persone.

«Dovranno provenire tutte dai comuni ■■■ ■■■ — *ha detto il direttore del personale alla Pam dottor Massagrande* — e saranno rispettate tutte ■ norme ■ legge al riguardo; soltanto per ■ persone com■■■ fra i 17 ed i ■ anni procederemo ■■■ la chiamata diretta». *In pochi giorni al Comune di Rivarolo, che si è posto ■■■ ente intermedio fra sindacati ■ Pam in tutta questa vicenda occupazionale, so■■■ già pervenute oltre ■■■ domande di assunzione: un inequivocabile segno della gravissima crisi occupazionale che sta caratterizzando tutta l'area canavesana.*

Le richieste saranno poi trasmesse alla Pam che a luglio inizierà i colloqui di sele■■■ Non è escluso che i 40 posti possano con il tempo aumentare.

g. n.

Il sindaco di Brandizzo si candida alla Camera

Nelle liste del pci - Non dovrà dare le dimissioni

BRANDIZZO — Il sindaco Oscar Bertetto, comunista, sarà candidato ■■■ ■■■ del pci per la Camera ■■■ deputa■ nella circoscrizione Torino - Novara - Vercelli. Bertetto, primo cittadino di Brandizzo da tre anni dopo aver ricoperto l'incarico di assessore ai servizi socio-sanitari nella precedente giunta di sinistra, ■ medico presso il «San Giovanni Vecchio» di Torino. Anche ■■■ ■■■ ■■■■■ ■■■ dovrà ■■■ le ■■■■■■■ da sindaco perché la legge lo prevede solo per i ■■■■■ di sopra ■■■ ■■■ mila a■■■■■.

■ Brandizzo intanto proseguono le trattative per l'ingresso in giunta del psdi ■ fianco di comunisti ■ socialisti. Le tre delegazioni stanno mettendo ■ punto il programma che dovrà ■■■■ realizzato i prossimi ■■■ anni prima ■■■ termine della legislatura. Dopo l'annuncio fatto in Consiglio comunale dell'ingresso nella maggioranza del psdi, l'unico rappresentante di questo partito, Bruno Marandola, diverrà assessore in sostituzione del comunista Claudio Anselmo.

Per il pci è previsto ■■■ altro avvicendamento: l'ex sindaco Giovanni Bresso ritornerà in giunta al posto ■ ■■■■ Pastero o Marika Grospietro. I due dimissionari avranno però un incarico ■■■■ consiglieri delegati.

Il rimpasto sarà annunciato ■■ Consiglio ■ giugno dopo l'approvazione del bilancio.

Oggi e domani

● **Pro Natura** — Questa sera, ore 20,45, cinema-teatro ■■■ Giuseppe (via Andrea Doria 18), proiezione del film «Sindrome cinese» di James Bridges, ■■■ Jack Lemmon, Jane Fonda e Michael Douglas. Alla ■■■ nifestazione aderisce ■ «Comitato di controllo delle scelte energetiche».

■ **Sisi-Piemonte** — Oggi, ore 18, salone degli Arazzi, via Lagrange 20, nuovo incontro del ciclo «Diplomazia ieri ■ oggi». Il dottor Alessandro Tassoni Estense di Castelvecchio, ambasciatore d'Italia, parla sul tema: «La diplomazia italiana: esperienze di un vecchio diplomatico; strutture operative ■ necessità dell'ora presente». Il ciclo ■ promosso dal ■■■, Società ■■■■■ per l'organizzazione internazionale.

■ **Cenisia-Cit Turin** — Oggi, alle ore 18, convocazione ■■■■ quinta Commissione. All'ordine del giorno, l'assegnazione delle palestre ■■■ l'anno 1983-84.

Pescatori bloccati dalla piena del Po sono salvi a Verrua

Uno è di Collegno, l'altro ■ Torino - Anche un gregge circondato dall'acqua a S. Maria di Crescentino

VERRUA SAVOIA — Brutta avventura, a lieto fine, per due pescatori ■■■■■ intrappolati ■■ un isolotto per una improvvisa piena ■■■ Po. Protagonisti, Giuliano Longhi, 33 ■■■ni, ■■ Roma 33, Collegno, e Francesco Schiesaro, 32 anni, via Chambery 61, Torino.

Il fatto è avvenuto ieri pomeriggio, ■■■ le 17, ■■■■ acque del Po ■■ Verrua Savoia e Moncestino. Secondo il ■■■ racconto ■ Giuliano Longhi, come tante ■■■■ volte, ■ ■■■ ■■■■■ con Schiesaro, ■ primo mattino, ■ bordo ■ una «Panda», in ■■■■ ■■■ zona dove solitamente ■ pesca ■ abbondante. Ma i temporali dei giorni scorsi hanno giocato un brutto tiro ■ due pescatori, i quali, nel primo pomeriggio, si sono accorti di ■■■■■ circondati dalle acque del fiu■■■ ingrossatesi ■ colpo.

■ questo punto Longhi, ■■■ dendo che era impossibile avvicinarsi all'auto, ■■■■■■ ■ entrare in acqua e raggiungere la riva per chiedere l'intervento dei vigili del fuoco■■ Chivasso.

Con ■■ canotto, i pompieri hanno raggiunto ■ zona dove Schiesaro attendeva di ■■■■■ tratto in salvo. Pescatore, attrezzi ■ pesci pescati venivano recuperati, mentre la «Panda» ■■■■■■■ circondata dall'acqua.

Anche nei pressi di ■■■■ Maria di Crescentino, ■■ pastore ■■ con ■■ ■■■■■ ■ circa 450 ■■■■■■ ■ rimasto bloccato dalla piena ■■■ Po. Sulla zona ■ intervenuto ■■ elicottero dei carabinieri, che ha sorvolato dall'alto tutto il corso d'acqua nel dubbio che qualche altro pescatore fosse rimasto isolato dalla piena.

QUATTRO ARRESTATI PER TIZIANA HANNO CERCATO DI PROSTITUIRLA

La dodicenne fuggita di casa avvicinata da una tossicomane sarebbe stata costretta [illegible] assistere agli incontri di costei con i «clienti» - Poi è stata «affidata» a un mobiliere - Le raccomandavano di non affacciarsi neppure alla finestra

La storia di Tiziana, [illegible] scappatella di una ragazzina dodicenne con poca voglia di studiare, ha rivelato un sottobosco cittadino [illegible] gente spregiudicata, priva [illegible] scrupoli, capace di qualsiasi [illegible] davanti [illegible] una fanciulla sprovveduta, palesemente ancora infantile. Sono tre [illegible] un [illegible] persone implicate [illegible] arrestate dalla polizia.

[illegible] si [illegible] allontanata da casa giovedì [illegible] 14 [illegible] la scusa [illegible] andare [illegible] comprare [illegible] fogli da disegno. Non volevi più tornare a [illegible] per paura che i genitori finissero per venire a sapere del suo [illegible] profitto nelle [illegible]. Un'piano ingenuo: era decisa a cercare rifugio presso alcune compagne [illegible] di scuola.

E' stata a casa [illegible] due amiche, [illegible] non [illegible] [illegible] suno disposto ad aiutarla, s'è [illegible] così [illegible] girovagare per la città su tram e pullman.

La «sua» avventura poteva finire, in piazza Solferino, quando ormai stanca [illegible] [illegible] mata, ha [illegible] aiuto dalla gente: prima da uno strillone che ormai vendeva, fresco di stampa, il giornale del mattino, poi da una [illegible] pallida ed esile, ancora giovane, lì in attesa di clienti, scesa in stra[illegible] [illegible] soldi per una vita da drogata.

[illegible] quel rispetto morale [illegible] i fanciulli che [illegible] altre prostitute professioniste [illegible] sempre dimostrato, Graziella Di Filia, 24 anni, [illegible] avvicinato Tiziana, l'ha fatta parlare di sé, dei suoi problemi, degli studi, [illegible] famiglia.

Resasi conto che si trattava di una ragazza sbandata le ha allora parlato [illegible] suo mestiere, [illegible] facilità con cui face[illegible] i soldi: 50-100 mila per volta. Così Tiziana l'ha seguita, ammaliata, nella *garçonnière* che la donna [illegible] [illegible] corso Cor[illegible] 184, [illegible] a un cliente occasionale. Poteva essere una «scuola», ma la piccola s'è spaventata mettendosi a piangere. La prostituta [illegible] però desistito e [illegible] fatta seguire nella spola fino alle 5 del mattino.

Alla fine, vista [illegible] riluttanza [illegible] ragazzina, ha «mollato» lasciandola nelle sue [illegible] [illegible] dormire, [illegible] non prima di averla chiusa a chiave con l'ordine di non aprire assolutamente a nessuno, [illegible] non farsi [illegible] [illegible] sentire, [illegible] non affacciarsi per nessun motivo alla finestra. L'ha lasciata senza mangiare, ed [illegible] andata [illegible] dormire con l'amico Massimo Corsa, 24 anni, nella sua abitazione [illegible] via Arquanta 23/70.

[illegible] corso Corsica, [illegible] [illegible] Filia [illegible] ritornata soltanto il giorno dopo, venerdì alle [illegible]. Trovata la ragazzina affamata l'ha caricata in macchina portandola [illegible] [illegible] Nuova [illegible] mangiare qualche panino, e ancora con lei a seguire [illegible] [illegible] turpe commercio. [illegible] ha esitato, per vincere [illegible] paure di Tiziana, di minacciarla, nel caso [illegible] [illegible] [illegible] fuggire, di far intervenire «i suoi amici» e farla «sistemare per sempre».

«*Quando ti [illegible] puoi fare [illegible] tu cosa faccio io, [illegible] allora potrai guadagnare e spendere*» [illegible] [illegible] più volte ripetuto. La ragazzina ha resistito anche quando [illegible] sera [illegible] arrivato [illegible] casa Aurelio Tassone, 36 anni, [illegible] a Moncalieri ma con un avviato negozio [illegible] mobili «La [illegible] mia» in via Sacchi 48. Era lui il titolare dell'alloggetto [illegible] [illegible] Di Filia, [illegible] quanto risulta, ritirava [illegible] l'affitto [illegible] una parte dei proventi della prostituzione.

TIZIANA E' TORNATA

Quella specie [illegible] Mangiafuoco [illegible] pensato bene [illegible] portarsi a [illegible] sua [illegible] ragazzina, in via Torino [illegible] [illegible] Moncalieri, [illegible] affidarla alle cure del nipote sedicenne Salvatore C., che poteva tentare quella «iniziazione» non [illegible] agli adulti. Domenica pomeriggio [illegible] ha portato [illegible] in discoteca, al «Privé» [illegible] via Camerana, infastidendola continuamente. Stanco, l'ha ricondotta poi [illegible] casa, ripromettendosi di ritentare.

Sono [illegible] i giornali, [illegible] radio, [illegible] televisione che diffusamente hanno parlato della scomparsa di Tiziana a indurre lo zio, pregiudicato per furti, rapine, ricettazione, [illegible] a vuoto, a convincersi che sarebbe stato meglio disfarsene per evitare guai. [illegible] ha offerto [illegible] [illegible] lire e suggerito una versione per la polizia, facendogliela più volte ripetere. Lunedì [illegible] l'ha portata definitivamente a Porta Nuova, lasciandola là alle 9 [illegible] mattino.

Tiziana ha telefonato al «113», ma non essendo [illegible] rintracciata [illegible] n'è andata a [illegible] [illegible] che l'ha accolta fra le braccia, ha detto piangendo: «*Povera figlia mia, [illegible] avuto paura che tu [illegible] fatto [illegible] fine di Maria Teresa Novara*». [illegible] storia triste e allucinante che Tiziana [illegible] [illegible] evitato proprio assecondando i suoi sequestratori. Tutti [illegible] stati presi dal dottor Pellegrino, dirigente della [illegible] «Buon costume» della Mobile, il quale con un'indagine lunga e appassionata [illegible] [illegible] ad essi servendosi di un archivio appena aggiornato sulla nuova prostituzione.

Soltanto così [illegible] arrivato, dal nome [illegible] Lella, che le era [illegible] suggerito dal Tassone per confondere le indagini, alla donna che aveva portato via [illegible] per avviarla, [illegible] lei, sui marciapiedi. Dalla Di Filia [illegible] arrivato [illegible] suo amico, [illegible] lui a «balia» per la droga, e infine ad Aurelio Tassone e al [illegible] giovane nipote.

Alessandro Rigaldo

«Poteva finire come Maria Teresa Novara»

La madre [illegible] Tiziana ha ricordato, terrorizzata, la tragica morte di quella ragazzina, nel dicembre '68

Tiziana, 12 anni, è tornata [illegible] casa dopo quattro notti di ansia. Una brutta storia a lieto fi[illegible]. Baci, sorrisi e lacrime [illegible] suoi: una indagine della polizia, quattro arresti.

[illegible] salvarla, sono tutti concordi: [illegible] [illegible] forse [illegible] grande cla[illegible] che ha suscitato [illegible] giornali, radio [illegible] Tv la [illegible] scompar[illegible]. Ma poteva [illegible] [illegible]e: Tiziana, [illegible] un po' irrequieta, ha [illegible] di non tornare a casa mai più, ingoiata [illegible] un mondo che [illegible] perdona: quello della prostituzione.

E' ancora vivo [illegible] ricordo — [illegible] madre di Tiziana ha rilevato il «per[illegible] sin [illegible] primo mo[illegible] — [illegible] [illegible] di Maria Teresa Novara, la ragazza [illegible] Villafranca d'Asti scomparsa [illegible] poi ritrovata morta nella botola [illegible] terranea di una vecchia casa a Canale d'Alba, [illegible] del [illegible] persecutore, [illegible] Calleri.

E' [illegible] 15 dicembre 1968. Una domenica come tutte le altre, [illegible] va alla [illegible] [illegible] 9 e mezzo. Fa la comunione, [illegible] nel negozio della [illegible] (in quel periodo di freddo intenso non vive con i genitori, per [illegible] più vicina a scuola), [illegible] i clienti, pranza. Poi, [illegible] per [illegible]are d[illegible] suore; rientra per la cena; [illegible]te [illegible] uno spettacolo Tv con [illegible] [illegible] cugino; va [illegible] letto. [illegible] quel bacio della buonanotte [illegible] Maria Teresa [illegible] [illegible] saprà più nulla. Sparita nel nulla.

Ogni [illegible] diventa vana per [illegible]. Fuga? Colpo [illegible] testa? I genitori vivono nell'angoscia. Anche [illegible] la speranza [illegible] muo[illegible] mai, hanno un presentimento atroce: qualcuno [illegible] ha rapito [illegible] Teresa; poi, l'ha [illegible] cisa.

Nell'agosto '69, otto mesi dopo la [illegible] scomparsa, durante [illegible] perquisizione alla cascina Barbisa di C[illegible] d'Alba, i carabinieri scoprono una [illegible] sospetta. Entrano [illegible] [illegible] [illegible] fanno la macabra scoperta: [illegible] Teresa [illegible] [illegible] morta [illegible] poche [illegible]

[illegible] agonia tremenda, allucinante: murata viva a dodici [illegible]ni. Ed il destino ha giocato l'ultima beffa. Sarebbe bastato neanche un giorno di tempo per salvarla, [illegible] evitare [illegible] la vita di Maria Teresa finisse per sempre dentro quella prigione.

I carabinieri arrivarono a Maria Teresa per puro [illegible]. Il 5 agosto 1969, due ladri inseguiti dai carabinieri si gettano nel Po. Il primo, Bartolomeo Calleri, [illegible] nel [illegible]; l'altro, Luciano Rosso, viene [illegible] [illegible] [illegible] e [illegible] un [illegible] [illegible]

Quando [illegible] acque restituiscono il corpo [illegible] ladro, si trovano in tasca i documenti: [illegible] Bartolomeo Calleri. I giornali pubblicano la foto; un impresario lo ri[illegible] [illegible] invita gli inquirenti ad andare alla Barbisa: «E' tutto aperto. Potrebbero entrare i ladri». Prima ispezione; poi una pausa degli inquirenti. Trascor[illegible] [illegible] giorni; si arriva al 13 agosto. Sono le 9,30 [illegible] mattino. Il sopralluogo è più minuzioso. Sul davanzale della fine[illegible] c'è un quaderno [illegible] scritt[illegible] «Maria Teresa Novara». Il milite ha un brivido. S'apre su[illegible] la porta della botola. Un [illegible] di luce illumina il corpo [illegible] vita di Maria Teresa.

La perizia dirà: è morta da poche [illegible]

Compra al minuto a prezzi d'ingrosso!

La nostra nuova ed esclusiva politica di vendita!
Importazione diretta in grandi quantità, nessun intermediario, minimi ricarichi di utile... e il gioco è fatto!
Un gioco che vi consente di scegliere nel **più grande assortimento d'Europa** di

TAPPETI PERSIANI, TURCHI, [illegible]NDIANI PAKISTANI, RUSSI, CINESI

[illegible] a puri prezzi d'ingrosso:

Scendiletto	cm. 100 × 60 ca	PREZZO C.I.T.O. da L.	90.000
Tappeto anatolia	cm. 150 × 90 ca	[illegible] C.I.T.O. da L.	[illegible]
Tappeto pakistano	cm. 200 × 140 ca	[illegible] C.I.T.O. da L.	350.000
Tappeto cinese	cm. 250 × 150 ca	PREZZO C.I.T.O. da L.	690.000
Tappeto turco	cm. 300 × 200 ca	PREZZO C.I.T.O. da L.	1.200.000

[illegible]AMENTO DILAZIONATO

In più i vantaggi della grande Formula C.I.T.O. «**Compri [illegible] Contanti, Paghi [illegible] Rate**». L'enorme ed esclusiva comodità di dilazioni sino a 12 [illegible] senza cambiali, né interessi ... né maggiorazioni!!
E i tappeti? Li si porta subito [illegible] casa, naturalmente.

INVESTIMENTO GARANTITO

Un tappeto orientale è un grande investimento: alla C.I.T.O. è un grande investimento garantito. Con i nostri [illegible] [illegible] **Rivalutazione** vi assicuriamo infatti una rivalutazione **minima** [illegible] **del 15%** sul prezzo da voi pagato.
Quale migliore garanzia!

CITO CENTRO IMPORTAZIONE TAPPETI ORIENTALI

agenzia 2372

La somma più alta di convenienze.

TORINO [illegible]
MILANO [illegible] ang. via [illegible]

Confronto [illegible] e Zampini

Si è svolto [illegible] sera nella caserma di Venaria il confronto tra [illegible] Zampini e Umberto Pecchini, funzionario della [illegible] arrestato [illegible] concorso in corruzione in relazione all'appalto del nuovo magazzino generale del Comune di Tori[illegible]. Il giudice Griffey ha disposto [illegible] confronto, durato più [illegible] due ore, dopo [illegible] interrogato per tut[illegible] la giornata [illegible] sabato Umberto Pecchini, responsabile [illegible] rapporti con gli enti locali all'interno della Fiat.

[illegible] dottor Griffey, dopo aver verbalizzato le dichiarazioni di Pecchini, ieri mattina ha [illegible] [illegible] negli uffici della pro[illegible] della Repubblica Adriano Zampini per verificare alcuni punti. Dalle confessioni dello Zampini, in libertà provvisoria, [illegible] stato tirato in ballo [illegible] funzionario Fiat. Evidentemente [illegible] [illegible] versioni [illegible] combaciavano perché il dottor Griffey già ieri [illegible] ha disposto un confronto sul cui [illegible] nulla è trapelato.

Adriano Zampini [illegible] ribadito che nel tentativo [illegible] «manovrare» l'appalto per la costruzione del nuovo magazzino automatizzato, [illegible] miliardi di costo, avrebbe fatto delle «proposte» [illegible] una serie [illegible] ditte in modo da poterne ricavare un «utile» [illegible] 10 per cento, cioè quattro miliardi netti. Da parte [illegible] [illegible] Pecchini è invece stato respinto recisamente che [illegible] maneggi dello Zampini sia[illegible] [illegible] [illegible] lui recepiti tanto da costargli l'accusa [illegible] [illegible] in [illegible] zione.

SESSO NELLE GABBIE BIERRE MENTRE PECI RACCONTA...

Il pubblico ministero ha dato ordine di separare uomini [redacted] donne

«Atti osceni» [redacted] gabbie dell'aula bunker delle Vallette. I carabinieri della scorta hanno informato il pubblico ministero [redacted] il quale, a [redacted] volta, ha avvertito la Corte che [redacted] due imputati, Angela Vai e Raffaele Fiore, c'erano stati baci e abbracci da codice penale. Il magistrato chiedeva [redacted] dalla prossima [redacted] gli uomini fossero separati dalle donne. A questo punto si [redacted] scatenata la «bagarre». Azzolini ha avvertito [redacted] che «questa [redacted] sarebbero [redacted] disposti a fare scoppiare la guerra». Le [redacted] non si toccano.

Il presidente Barbaro [redacted] disposto che «i fatti» ove verificatesi sarebbero dei reati e si riserva ulteriori decisioni. [redacted] adesso maschi e femmine stanno vicini fra loro.

Ancora Patrizio Peci nell'aula bunker delle Vallette [redacted] ricordare gli *«anni di piombo»*. Il *«superpentito»* che, [redacted] le [redacted] confessioni, ha smantellato la colonna piemontese delle Brigate rosse, aggiunge, precisa, spiega. E, ogni volta, sono date, circostanze, nomi.

Quando sono partiti per uc[redacted] il brigadiere degli agenti di custodia Lorenzo Cotugno *«c'erano Ponti, Acella e Piancone»*; per [redacted] delitto Coggiola *«c'erano Betassa, Nicola D'Amore [redacted] Peci»*; [redacted] ad [redacted] quei due poliziotti di venti anni, Salvatore Lanza [redacted] Salvatore Porceddu, mezzi addormentati in un pullmino davanti alle «Nuove» *«c'erano Nadia Ponti, Panciarelli, Fiore e Acella»*.

Sembravano un esercito i terroristi che avevano messo a ferro e fuoco la città: e, invece, erano poi sempre le stesse persone. Un gruppo di killer che non [redacted] paura di guardare in faccia gente che stramazzava a terra morta. Assassini che, infatuati com'erano [redacted] miraggio della rivoluzione proletaria, non si accorgevano nemmeno che la fabbrica era [redacted] mille miglia dalle loro [redacted] facilone sulla condizione operaia e che le *«grandi masse»*, potenziali legioni del popolo, non si erano mai sognate di seguire il delirio.

[redacted] sangue, la morte, i lutti, il dolore, il disagio [redacted] una vita politica avvelenata da dubbi e da rancori non trovano un perché al processo.

Patrizio Peci, ora emozionato, [redacted] più sicuro, si ferma ai fatti: chi [redacted] l'autista, chi ha premuto il grilletto, chi è intervenuto per fronteggiare un'emergenza [redacted] prevista. Di perché è inutile pensare che vengano da dietro le sbarre dove i *«duri»* sono tutti occupati [redacted] abborracciare analisi sulla nuova società capitalista e [redacted] scrivere documenti che dovrebbero mettere in cattiva luce i *«pentiti»*.

Questa schermaglia fra chi è dietro e chi sta fuori [redacted] sbar[redacted] è [redacted] po' il [redacted] nuovo del dibattimento: la nuova strategia dei rimasugli del terrore.

E' questo faccia-a-faccia che deve preoccupare Patrizio Peci.

Il *«superpentito»* non [redacted] un novellino. [redacted] cominciato la sua carriera fra le Brigate rosse [redacted] San Benedetto [redacted] Tronto quando lui [redacted] un manipolo [redacted] suoi amici bruciavano le automobili dei *«fascisti»*. Poi, passo dopo passo, ha salito i gradini dell'organizzazione [redacted] Brigate rosse: lati[redacted] a Milano, latitante a Torino, regolare [redacted] comandante. [redacted] sparato e ha visto sparare, ha azzoppato i *«nemici»* democristiani e imprenditori.

Da quando ha deciso di chiudere [redacted] il terrorismo e, a Cambiano, ha cominciato [redacted] raccontare quello che sapeva delle Brigate rosse, [redacted] compar[redacted] davanti [redacted] giudici [redacted] mezza Italia. Roma per il *«processo Moro»*; Ancona per l'assalto [redacted] Confapi e un paio di rapine; Genova per il processo alla colonna ligure che ha massacrato Guido Rossa; Torino.

Torino è l'appuntamento più difficile. [redacted] la città dove il terrorismo [redacted] mostrato maggiore efficienza, dove c'erano tutti i suoi amici [redacted] dove aveva conosciuto [redacted] Rosaria Roppoli che era stata la sua amica del cuore. Qui si aspetta gli attacchi più violenti

Lorenzo Del Boca

Droga: presi [redacted] quattro [redacted]

Quattro giovani torinesi [redacted] stati arrestati [redacted] donna [redacted] stata denunciata a piede libero dalla polizia di Carrara per associazione per delinquere, detenzione e spaccio [redacted] sostanze stupefacenti. Secondo [redacted] inquirenti i cinque facevano la spola [redacted] Torino [redacted] Carrara per rifornire di stupefacenti, soprattutto eroina, il «mercato» locale.

I cinque sono [redacted] bloccati in una camera di una pensione di [redacted] di Carrara in[redacted] a [redacted] di [redacted]. Gli arrestati [redacted] Luigi Costante, [redacted] anni, nato a Salerno, ma residente a Torino; Francesco Arpino, 19 anni; Antonio Villotta, 19 anni, [redacted] Moncalieri; Antonio Santatroce, [redacted] anni, di Nichelino. La moglie [redacted] quest'ultimo, Anna Vetrella, 25 anni, [redacted] a piede libero.

Nel [redacted] dell'operazione la polizia ha sequestrato qua[redacted] cinquanta grammi di eroina.

Il Po gonfio di pioggia sulla «pista [redacted]»

L'ondata di piena ha lasciato [redacted] spesso strato di melma lungo i «Murazzi»- Ancora allagata la pista per le biciclette nella zona «Molinette»

LA PISTA CICLABILE [redacted] DAL PO

Dopo l'acquazzone di ieri sera, quando tra tuoni [redacted] fulmini la corrente [redacted] improvvisa[redacted] gonfiata [redacted] sessanta centimetri, il Po sta lentamente tornando alla normalità.

Resta [redacted] strato [redacted] melma lungo l'argine [redacted] Murazzi, sono ancora fradici [redacted] rive e [redacted] verde affacciato sull'acqua lungo il parco Millefonti.

Ma [redacted] tutto il male vien per [redacted] Spiegano gli ad[redacted] alla manutenzione [redacted] fiume: «Ieri [redacted] della piena è stata veramente [redacted] spettacolo. Per ore [redacted] venuto giù di tutto, quasi [redacted] Po fosse trasformato in un fluido serpente [redacted] immondizia. A parte l'inciviltà di chi insiste [redacted] ricettacolo per i rifiuti, comunque, questo significa [redacted] adesso ri[redacted] fondo sono più puliti, pronti per la bella stagione».

Anche se per goderne il risultato bisognerà [redacted] dubbio aspettare ancora un po'. Il tempo che torni il sole, [redacted] si prosciughi [redacted] fanghiglia finita sotto il ponte delle Molinette a intasare la pista ciclabile allungata sulla riva sinistra.

E' improvvisamente mancato ai [redacted] cari

[redacted]

Ne danno il doloroso annuncio la sorella Marcella, il fratello Giulio con la [redacted] e la figlia [redacted] col [redacted], cognati, cognate, nipoti, amici e parenti tutti. I funerali [redacted] martedì 17 maggio, alle ore 14,15 dall'Ospedale Molinette (via Santena) per il Cimitero Generale, Tempio Crematorio (corso Novara). La presente [redacted] partecipazione [redacted] ringraziamento.
— Torino, 16 maggio 1983.

Il Consiglio di amministrazione, i Dirigenti ed il Personale tutto della [redacted] SpA partecipano [redacted] dolore della famiglia per la scomparsa di

Enzo Crosti

— Torino, [redacted] maggio [redacted].

E' mancata ai suoi cari

[redacted]
in Scaglia

Ne danno il doloroso annuncio: il marito, il figlio, la nuora, la nipotina Luisa, il fratello, le sorelle, cognato, cognata, nipoti e parenti tutti. Funerali oggi 17 c.m. ore 14 ospedale Martini, via Tofane, indi la cara salma proseguirà per Bra.
— Torino, 14 maggio 1983.

Dopo lunghe sofferenze è serenamente mancata

Anna Maria Caniglia

Lo annunciano con immenso dolore il marito e i figli con [redacted] rispettive famiglie. La famiglia ringrazia il [redacted] medico e paramedico dell'ospedale S. Vito per la premurosa assistenza. Funerali mercoledì 18/5 ore 8.30 Parrocchia S. Agnese, c.so Moncalieri.
— Torino, 17 maggio 1983.

Domenica 15 maggio è improvvisamente mancato ai suoi cari [redacted]

dottor Manfredi Fenici

Lo annunciano con profondo dolore ad esequie avvenute la moglie Luigia Bissi, i figli Pietro e Paolo, le nuore Antonella e Valeria, i nipoti Manfredi, Claudia, Corrado e i familiari tutti
— Fano, 17 maggio 1983

Dopo [redacted] anni [redacted] collaborazione e amicizia abbiamo perso il caro

Maurice Pichon
Presidente della Pichon Frères

Tutta la famiglia [redacted] Eugenio Audisio, Allara, Rangoni, Caccamo, divide il dolore dei suoi familiari.
— Torino - Saint-Etienne, 17-5-1983.

La [redacted] Duci-Sentaly, concessionaria Gibaud Italia, la Direzione, i Rappresentanti, gli impiegati e le Maestranze, ricordano con molto rimpianto il signor

Maurice Pichon

— Torino, 17 maggio 1983.

Mariangela Fulvio Di Rosa partecipa[redacted] Guido per la perdita [redacted] mamma

Rosa Giordano

— Torino, 17 maggio 1983.

Dopo lunghe sofferenze è mancato all'affetto dei [redacted]

Giuseppe Fassino
Cavaliere di Vittorio [redacted]
anni [redacted]

L'annunciano [redacted] dolore la moglie [redacted] la cognata, nipoti, cugini e pa[redacted] tutti. Funerali [redacted] Torino mercoledì 18 corrente ore [redacted] parroc[redacted] di Misericordia (via Caprera). La presente è partecipazione e ringraziamento.
— Torino, 16 maggio 1983.

E' mancato

Bernardo Perotti
Anziano Lancia

Lo annunciano, il [redacted] Giuseppe, la sorella Albina, il nipote Andrea. I fune[redacted] mercoledì [redacted] 8,30 ospedale [redacted]uriziano. La presente è partecipazione e ringraziamento. Non fiori ma [redacted] all'Airc.
— Torino, 15 [redacted].

E' mancato all'affetto della sua Elda adorata l'

Ing. Igino [redacted]

Amma, [redacted] Giuseppe e Cesare Se[redacted] uniscono al dolore di Roberto, Franco, Marilena e Niki[redacted] Gemi. Maria Elena piange con Stefano e Nicoletta.
— Verona, Clinica Città di Verona, 15 maggio 1983.

E' mancato all'affetto dei suoi cari

Agostino Risso
anziano FIAT

[redacted] danno il triste annuncio la moglie Anna, la figlia [redacted] col marito Luciano e il nipote Alberto. I funerali martedì 17 ore 15 in Rivalta. Partenza ore 14,30 dall'ospedale S. Luigi. La presente [redacted] partecipazione e ringraziamento.
— Torino, 17 maggio [redacted].

Cristianamente è mancato [redacted] dei suoi cari

Corrado [redacted]

Lo annunciano la moglie [redacted] sorelle, cognati, nipoti e parenti tutti. Funerali mercoledì [redacted] maggio 1983 [redacted] parrocchia di Villata di Valfenera d'Asti alle ore 15. Partenza dall'ospedale Molinette ore 14. [redacted] presente è partecipazione e ringraziamento.
— Torino, 17 maggio 1983.

Condomini, inquilini ed amministrazione di via [redacted] n. [redacted] Torino partecipano al dolore della famiglia [redacted] scomparsa del sig.

Corrado Chiara

— Torino, [redacted] maggio 1983.

E' mancato

[redacted] Anselmo

Funerali mercoledì 18 c.m. ore 14,30 ospedale S. Luigi indi sepoltura a Trana.
— Trana, 17 maggio 1983

Il Consiglio di Amministrazione della Co.Vetro S.p.A. con il Collegio Sindacale della Società si uniscono alla famiglia partecipando [redacted] profondo cordoglio per la scomparsa [redacted] Consigliere e Direttore dello Stabilimento

dott. ing. Isacco Ferrarini

— Altare, 17 maggio 1983.

Maestranze, impiegati, tutti i Collaboratori e Dirigenti assieme alla Direzione generale si stringono attorno alla famiglia ed esprimono sentimenti di profonda e [redacted] partecipazione [redacted] l'immatura scomparsa del Direttore [redacted] Stabilimento Co.Vetro S.p.A.

dott. ing. Isacco [redacted]

— Altare, 17 maggio 1983.

Angelo e Giuseppe Boccolini con [redacted] rispettive famiglie si uniscono [redacted] dolore della famiglia per la perdita del caro amico e collaboratore

dott. ing. Isacco F[redacted]

— Altare, 17 maggio 1983.

[redacted] A. Oneto parte[redacted]mente commosso al lutto della famiglia per la perdita del caro

Isacco [redacted]

— Genova, 17 maggio 1[redacted]

L'Unione Industriali [redacted] provincia di Savona partecipa al grave lutto [redacted]miglia per la scomparsa dello stimato

ing. Isacco Ferrarini

— Savona, 17 maggio 1983.

Amministratore unico, Direttore generale, Direttore estero, Direttore Italia, i [redacted]tori e le Maestr[redacted] della Ditta Modissa partecipano con profonda commozione alla scomparsa di

[redacted] Gucci
presidente della Guccio Gucci Spa

— Mantova, 17 maggio 1983.

La Brigata Alpina Taurinense partecipa con profondo cordoglio al lutto [redacted] famiglia per la scomparsa del

m.ma. [redacted]

Funerali martedì 17, [redacted] 10.30, Ospedale Martini via [redacted].
— Torino, 16 maggio 1983.

La [redacted] Vinicola Duca [redacted] Salaparuta [redacted] partecipa [redacted] dolore della famiglia per [redacted] scomparsa di

Francesco Lo Giudice

— Torino, 17 [redacted]

Il presidente [redacted]. Silvio Ruffino, i Dipendenti tutti, gli Agenti.

E' mancata

Lucia Perino
[redacted]

Lo annunciano: la figlia, genero, nipoti, [redacted]. I funerali martedì 17, [redacted], partendo [redacted] corso Francia 250, Leumann.
— Collegno, 16 maggio 1983.

E' [redacted]

[redacted]
in Vottero

Lo annunciano [redacted] Francesco e parenti tutti. Funerali in Rivoli, martedì 17 c.m. alle ore 15,30, [redacted] parrocchia S. Paolo (Cascine Vica).
— Rivoli, 15 maggio 1983.

Cristianamente [redacted] mancata l'anima [redacted]

Irene Toscano
[redacted] Moreni

[redacted] danno l'annuncio i figli Emma, [redacted] e Rodolfo, il genero Giovanni, le [redacted] Miriam e Paola, nipoti tutti. Funerali oggi, [redacted] 9,30 partenza dall'abitazio[redacted] via Sineo 10. Tumulazione [redacted] Casale Monferrato. La presente è partecipazione e ringraziamento.
— Torino, 14 maggio [redacted]

La famiglia De Polle Saronio partecipa al dolore della famiglia Moreni.

E' cristianamente mancata all'affetto [redacted] cari

Enrichetta Giobbio ved. Bruno

Ne danno il doloroso annuncio i figli: Luciana con il marito Carlo Cerutti e i figli Luigi con Consolata e Alice, [redacted] con Giorgio, Giancarlo e Luca, Manuela [redacted] Adriano, Giacomo e Pietro, Simona [redacted] Angelo; Anna con la figlia Enrica Audisio; Livio con la moglie Gianna Sartirana ed Enrico; nipoti e parenti. Un particolare ringraziamento alla signorina Irma Bianco per l'affettuosa assistenza. I funerali avranno luogo oggi martedì 17 alle ore 14,30 nella parrocchia di Santa Teresa del Bambino Gesù, via Da Verrazzano 48. La salma sarà tumulata nel Cimitero di Sommariva Bosco.
— Torino, 17 maggio 1983.

Prendono parte al [redacted] gli amici: dott. [redacted] e signora, Sergio, [redacted] e Barbara Bertola, famiglia [redacted] Ezio, [redacted] e Pina Bertoli, Mario e Laura Monge, [redacted] Provenzani, [redacted] e Car[redacted]

Commossi partecipano al dolore [redacted] famigliari:
Lina Chiara
Giorgio e Marianna Lesca
Alfredo e Luigina Torre
Giovanni e Dalila Bresso

Emilia Guidotti Sartirana, Marisa, Carla, Giorgio e Pino Sartirana partecipano al lutto e sono affettuosamente vicini a Livio per la scomparsa della cara mamma

[redacted] Bruno Giobbio

— Torino, 16 maggio 1983.

Cristianamente è mancato il

comm. Luigi Morosini
anziano FIAT

Lo piangono la moglie Mariuccia Cretier, il figlio Valentino, le sorelle Luigina, Anna, Maria e nipoti tutti. Funerali oggi ore 16 partendo dall'ospedale. Messa funebre in Cattedrale
— Aosta, 17 maggio 1983.

E' improvvisamente mancata ai suoi [redacted]

Margherita Cena ved. Battù

Addolorati [redacted] annunciano: la figlia Lu[redacted] col marito [redacted] e l'adorato nipote Roberto, parenti tutti. Funerali mercoledì 18 ore 8,15 da via Brandizzo 12. La presente [redacted] partecipazione e ringraziamento.
— Torino, 16 maggio 1983.

Cristianamente è m[redacted] all'affetto dei suoi cari

Felicina Masoero ved. Carpignano

Lo annunciano i figli [redacted] la moglie Luisella e l'adorata Elena. I funerali avranno luogo mercoledì 18 corr. alle ore 10,15 partendo dall'ospedale Molinette. La presente è partecipazione e ringraziamento.
— Torino, 15 maggio [redacted]

RINGRAZIAMENTI

Le famiglie Demichelis e Alberti sentitamente ringraziano quanti hanno preso parte [redacted] loro grande dolore [redacted] la scomparsa del compianto

Cesare [redacted]

— Torino, 17 maggio 1983.

ANNIVERSARI

[redacted]79 — 1983
[redacted] quarto anniversario della scomparsa del
CAV. DI [redacted] CROCE

Angelo Riccadonna

i suoi cari lo ricordano con profondo rimpianto.
— Canelli, 17 maggio 1983.

19[redacted] — 1983
Da venti [redacted] il
[redacted]

Adolfo [redacted]

è sempre vivo nel cuore di sua moglie.
— Torino, 17 maggio [redacted].

1963 — [redacted]
I nipoti [redacted] e L[redacted] rievocano con affetto e gratitudine le grandi doti del caro zio
[redacted]

[redacted] Odisio-Grassi

nel 20° anniversario di sua scomparsa
— Valenza-Genova, 17 maggio [redacted].

1963 — [redacted]
I Padri Giuseppini e la Parrocchia Nostra Signora della Salute ricordano il
COMM.

Adolfo Odisio-Grassi

[redacted] insigne.

1982 — 1983
Nel primo anniversario [redacted] scomparsa di

[redacted] Spagarino [redacted]

i suoi familiari la ricordano con tanto affetto. S. Messa 17 maggio ore 18 parr[redacted]chia Divina Provvidenza, via Carrera 11.

1979-1982 — [redacted]

[redacted] Balocco Graglia
[redacted] Corso ved. Balocco

Riunite nello spirito, [redacted] nel [redacted].

1980 — [redacted]

Margherita [redacted] Occhiena

Sempre [redacted] rimpianto. [redacted] Messa mercoledì 18 maggio [redacted] 16, parrocchia Crocetta.

1981 — 1983

dott. [redacted] Zenatello

Nel vuoto incolmabile e con l'amore di sempre [redacted] vivo [redacted] giorno del tuo dolcissimo meraviglioso ricordo. La San[redacted] Messa di suffragio è [redacted] dal rev. don Pollarolo.

La gigantesca massa di terra si è abbattuta all'uscita francese del traforo del Bianco

Si è scavato tutta la notte nel fango La valanga ha fatto altre vittime?

CHAMONIX — Si [illegible] tutta la notte alla luce delle torce elettriche nel fango della valanga che ieri pomeriggio [illegible] staccata dal versante francese del Bianco ed ha investito il piazzale francese del Traforo. Un uomo è rimasto ferito, ma si teme che altre vittime siano rimaste imprigionate sotto l'enorme massa di terra mista a neve.

La gigantesca valanga [illegible] è staccata ieri [illegible] 14,05 dalle pendici dell'Aguille du Midi, ha investito il piazzale francese del Traforo del M. Bianco, [illegible] travolto alcuni piloni della [illegible] funivia ora in disuso [illegible] si è fermata un km più in basso dopo aver attraversato per due volte [illegible] strada che collega il traforo con Chamonix.

Il bilancio provvisorio è di un ferito grave, [illegible] boscaiolo [illegible] Chamonix che si trovava [illegible] zona per fare legna. Testimoni oculari segnalano [illegible] donna, forse svizzera, che in auto, aveva appena passato il pedaggio [illegible] risulta introvabile. Pare che un'altra donna, con un bambino si aggirasse [illegible] piedi nella zona. [illegible] comunque molto difficile stabilire il [illegible] delle persone coinvolte. A parte il traffico abbastanza consistente, soprattutto quello commerciale, la [illegible] frequentata da numerosi escursionisti.

Almeno 200, fra guide, gendarmi e pompieri, [illegible] quali si sono uniti per la solidarietà spontanea che lega [illegible] uomini della montagna, i nostri finanzieri del Soccorso Alpino [illegible] le Guide di Courmayeur stanno sondando l'enorme [illegible] di neve, sassi e alberi alla ricerca di altri sepolti coadiuvati [illegible] una [illegible] di cani da valanga. A detta delle guide [illegible] più grossa valanga caduta sulla [illegible] memoria d'uomo.

Reinhard Spechtarhunser un alpinista italiano della Val Senales si trovava alla stazione [illegible] della funivia dell'Aguille du Midi assieme ad un compagno e l'ha vista staccarsi.

Dice che [illegible] fronte [illegible] larghissimo, almeno [illegible] km e l'altezza della [illegible] almeno 2 metri. [illegible] autisti italiani, Renato Spinazzè [illegible] la moglie Antonella [illegible] Conegliano Veneto [illegible] Pier Luigi Vanzetto [illegible] del Grappa erano appena usciti dal tunnel. Hanno appena fatto in tempo a fuggire con grappoli [illegible] doganieri francesi aggrappati alle portiere, un'esperienza dicono che non dimenticheranno facilmente.

Gianluigi Miletto

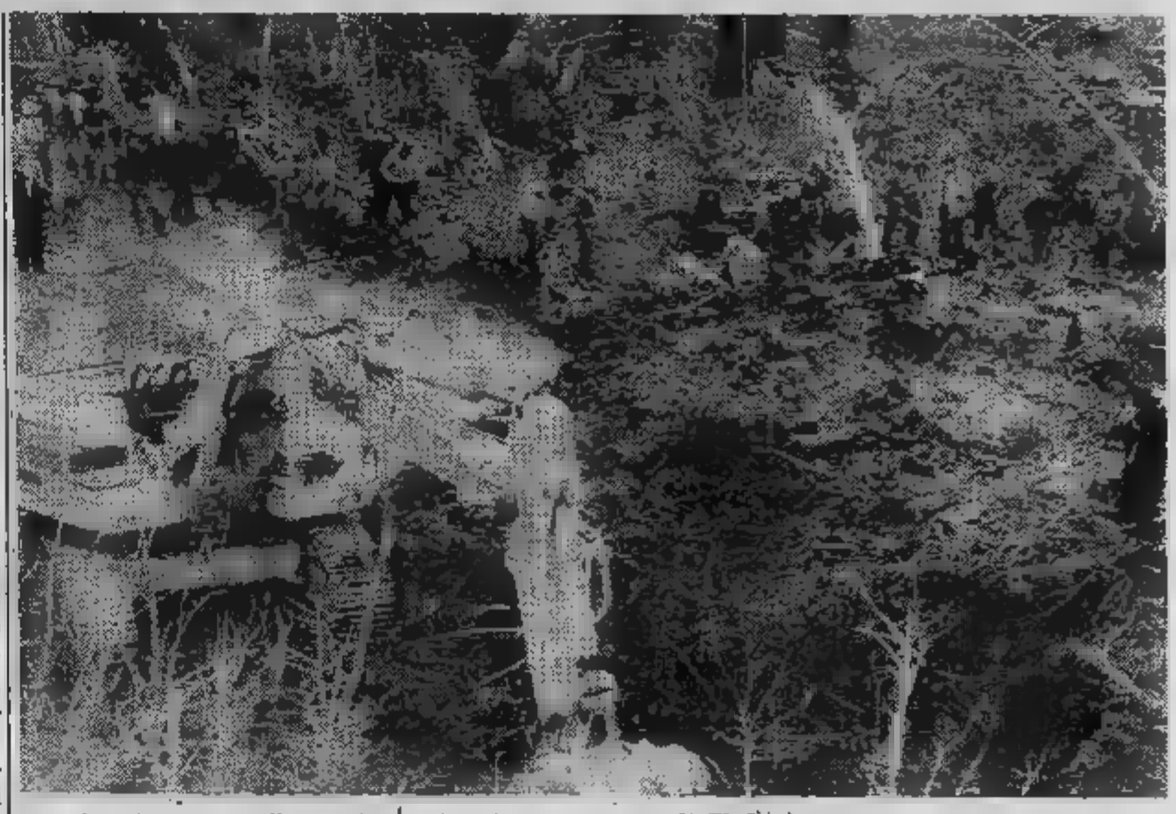

Slavina uccide donna

BORMIO — Dighe colme al massimo, pericolo e allarme in Valtellina. Una donna ha perso la vita.

Domenica in frazione Sant'Antonio Morignone, nel Comune di Valdisotto, una gros[illegible] slavina che ha travolto alberi e massi, ha destato [illegible] un boato gli abitanti della frazione di [illegible] Maria. Altra valanga [illegible] Tolla, nello stesso Comune [illegible] Valdisotto. Centomila metri cubi di neve e terriccio hanno sepolto [illegible] statale che collega Sondrio [illegible] Bormio. [illegible] parte è stato anche invaso il letto dell'Adda.

Sono intervenuti i mezzi di soccorso [illegible] nel frattempo [illegible] giunta una terza slavina, a Zola, circa un chilometro [illegible] Bormio, dove [illegible] andato distrutto un campeggio, ha sommerso due abitazioni ed [illegible] investito sulla statale un'auto su cui viaggiava una [illegible] che [illegible] soffocata. Livigno è isolata.

Frana minaccia Fiernaz

CERVINIA — Pioggia battente e, [illegible] conseguenza, frane. Una [illegible] precipitata a Fiernaz, in Valtournenche. La statale è stata bloccata. I mezzi dell'Anas sono da [illegible] lavoro dalla mezzanotte di domenica, quando [illegible] scattato l'allarme. Molti veicoli sono rimasti imprigionati. I [illegible] hanno detto che la valanga aveva l'aspetto di una [illegible] colata lavica di ghiaccio.

[illegible] fronte attualmente in movimento misura circa due chilometri. [illegible] spera [illegible] il tempo [illegible] metta [illegible] bello in modo che la massa si consolidi [illegible] eviti altri disastri. Se dovesse continuare a piovere, l'abitato di Fiernaz verrebbe a trovarsi in pericolo [illegible] occorrerebbe [illegible] forse provvedere a sgombrarlo. I torrenti [illegible] sono pericolosamente ingrossati.

Una frana nei pressi di St-Oyen, lungo la statale per [illegible] traforo del Gran San Bernardo, ha rallentato il traffico

Allagamenti a Verbania

VERBANIA — *(a. c.)* Stazionaria la situazione degli allagamenti nella fascia rivie[illegible] del Lago Maggiore ove nella notte dopo il diluvio [illegible] sabato, domenica [illegible] ieri mattina, si sono avuti soltanto deboli rovesci locali.

Stamane sono allagati a Verbania Pallanza la piazza Garibaldi [illegible] buona parte del lungolago dal Mausoleo Cadorna a largo Tonolli, a Feriolo in lungolago e parte [illegible] spiaggia [illegible] della [illegible] camping; a Laveno, Monvalle, Cerro, Porto Valtravaglia [illegible] no allagati buona parte del lungolago.

Cinema in Piemonte

ALESSANDRIA

ALESSANDRINO: I nuovi [illegible] (comico).
[illegible] Il cacciatore [illegible] taglia (dramm.).
COMUNALE: Saxofone (comico).
CORSO: Dark Crystal (animazione).
CRISTALLO: Ninfomane porno (sexy).
GALLERIA: Camminacammina (dramm.).
MODERNO: La scelta di Sophie (dramm.).

ACQUI TERME

GARIBALDI: Professionista [illegible] piacere (comico).

CASALE MONFERRATO

MODERNO: Bronx, 41° [illegible] polizia (poliziesco).
POLITEAMA: [illegible] viziosa [illegible] [illegible] moglie (sexy).
VITTORIA: Sapore di [illegible] (commedia).

VOGHERA

ARLECCHINO: Il grande movimento (sexy).
[illegible] Sapore [illegible] [illegible] (commedia).
[illegible] I guerrieri della palude silenziosa (horror).
SOCIALE: L'aereo più pazzo del mondo sempre più [illegible] (comico).

ASTI

LUX: The blues brothers, [illegible] J. Belushi (1983, comico).
[illegible] Sapore di mare, con J. Calà e M. Suma (1983, [illegible] dia).
SPLENDOR: Super excitation, [illegible] Camminacammina [illegible] E. Olmi.

CUNEO

CORSO: Gandhi.
FIAMMA: riposo.
ITALIA: Porno desiderl.
[illegible] riposo.

ALBA

[illegible] Il vizlaccio.
EDEN: riposo.

BRA

[illegible]O: Fantasie erotiche [illegible] superdotato.
POLITEAMA: Pappa [illegible] ciccia.
[illegible]: [illegible] che silenzio c'è stasera.

SALUZZO

CIVICO: [illegible] che silenzio c'è stasera.
ITALIA: [illegible] peccato.
SPLENDOR: [illegible] di fuoco [illegible] mogli.

SAVIGLIANO

AURORA: riposo.
RITZ: [illegible]

NOVARA

[illegible] La grande bocca di [illegible]
COCCIA: Io e la giuria.
ELDORADO: [illegible] Il ritardo.
EXCELSIOR: riposo.
FARAGGIANA: Spettare.
VITTORIA: I nuovi barbari.
S. CUORE: [illegible] inutili.
ARALDO: Porky's.

ARONA

LUX: Sesso acerbo.
MODERNO: Loulou.

VERBANIA

APOLLO: La lingua di Erika.
ARISTON: riposo.
[illegible] riposo.
[illegible] (Pallanza): Ufficiale e gentiluomo.
SOCIALE (Intra): Tron.
[illegible]
IMPERO: [illegible] buoni se potete.
[illegible] Scusate il [illegible]

VERCELLI

[illegible] Porno [illegible] (viet. min. 18 anni).
NUOVO ITALIA: chiuso.
PRINCIPE: Il falcone con Franco Nero (avventura).
VERDI: chiuso.
VIOTTI: Sapore di [illegible] con J. Calà, M. Suma (comico).

GATTINARA

ITALIA: Eva e l'amore (viet. min. 18 anni).

BAUME & MERCIER
GENEVE
1830

CONCESSIONARI ESCLUSIVI PER TORINO:
[illegible]
V. Madama Cristina, 35 A
[illegible]
V. Pietro Micca, 8
ARALDO [illegible]
SCANAVINO A.
V. XX [illegible]embre, 65
[illegible]
V. Roma, [illegible]
BERTOLOTTI
Via Cernaia, 25
ERNESTO BOCCHINO Snc
Piazza Carlo Felice, 19
CLAPERO S.a.s.
C.so Vitt. Emanuele 38
[illegible] Sdf.
[illegible] Garibaldi, 33
[illegible] F.LLI
Corso Giulio Cesare, 72
[illegible]
V. Barletta, 47
[illegible]
C.so Belgio, [illegible]
MACCARIO
V. Po, 14
MOROSINI
[illegible]s Fabrizi, 25
NEGRI
Via Nizza, 364
PALMERIO
V. Roma, 349
REITA
Strada Mongreno, 13
[illegible]
V. Chiesa [illegible] Salute, 17
[illegible] DI [illegible]
& C.
Via Arsenale, 25
[illegible]
V.C. Capelli, [illegible]
TIGLIERI
C. Vitt. [illegible], 100
TRUCCHI [illegible]
[illegible] 5
URBINI
V. Lagrange, 31
[illegible]
V. S. [illegible], 3

CONCESSIONARI ESCLUSIVI PER IL PIEMONTE:
ACQUI TERME
IL NEGOZIETTO
DI CODUTI & ROBUSTI Sdf
Via Garibaldi, 30

ALBA
L.G. [illegible] Snc
di E. MARTINELLI
Corso Vitt. Emanuele, [illegible]
ALESSANDRIA
COPPO [illegible]
Via Dante, [illegible]
ASTI
UTARI [illegible]
Piazza S. Secondo, 21
BIELLA
PIVANO [illegible]
Via Italia, [illegible]

CANERI
BOVELIO S'POINT
DI BOVOLENTA [illegible]
Via Cavour, 2
CASALE MONFERRATO
BAZZANI
Via Roma, 76
CHIERI
CEPPI Snc
Via V. Emanuele, 39
CHIVASSO
CENA di CENA ANGELO
e C. Snc
Via Torino, 41

CUNEO
[illegible]
Corso [illegible], 15
GUORGNE'
BELLINO F. e BERGGGIO G.
[illegible] Ivrea, 5
[illegible]
BRIZIO GIORGIO
Via Briona, 14
INTRA
CLIVIO
Via Mameli, 163/165

Modello depositato ©

IVREA
PALVARINI CARLA
& C. Snc
Corso Cavour, 48
MONCALIERI
SARDO
Via Torinese, 15
MONDOVI'
ROSA MIRKO
via S. Agostino 17
NOVARA
BORRA LUIGI
di DELLAVESA V.
Via Fara, 25
NOVI LIGURE
SIZZO
Viale A. Saffi, 130
ORBASSANO
[illegible]
Via Alberi 8/b
PINEROLO
LAZZERO Sdf
Piazza Cavour, 18
TORTONA
AURUM PREZIOSI
Corso Leoniero, 48
VALENZA PO
SOGGIA [illegible]
Viale Repubblica, 4
[illegible]
POMA
Via C. Negre, 14

CONCESSIONARIO ESCLUSIVO PER LA VAL D'AOSTA:
AOSTA
TROSSELLO EREDI
Via de Tillier, 39

4601

[illegible]ili che si allungano, gemme che sbocciano, fiori che regalano improvvise e vivacissime pennellate di colore.

In questo periodo, i parchi [illegible] Torino creacono sveiti co[illegible] bambini. Così, abbiamo deciso [illegible] esplorarli insieme, [illegible] ad uno, per imparare [illegible] indimenticabile lezione [illegible] primavera.

Durante ogni itinerario scopriremo gli alberi più significativi e le caratteristiche principali. [illegible] poi qualcosa risultasse poco chiaro, si potrà riparlarne in classe con la maestra o magari chiedere informazioni direttamente sul posto, [illegible] tanti giardinieri comunali che in queste settimane si stanno occupando del verde [illegible] Torino.

Dunque, in viaggio. Questa volta lungo i viali [illegible] Parco Sempione. L'appuntamento, [illegible] si vuole [illegible] libro di scienze sotto il braccio, è in prossimità [illegible] via Sospello. [illegible] viale [illegible] pruni col fogliame rosso [illegible] arriva alla cascina «Fossata». Poco lontano, oltre [illegible] prato verde, si innalza un gruppo di querce, pini e betulle attrezzato [illegible] viali [illegible] panchine...

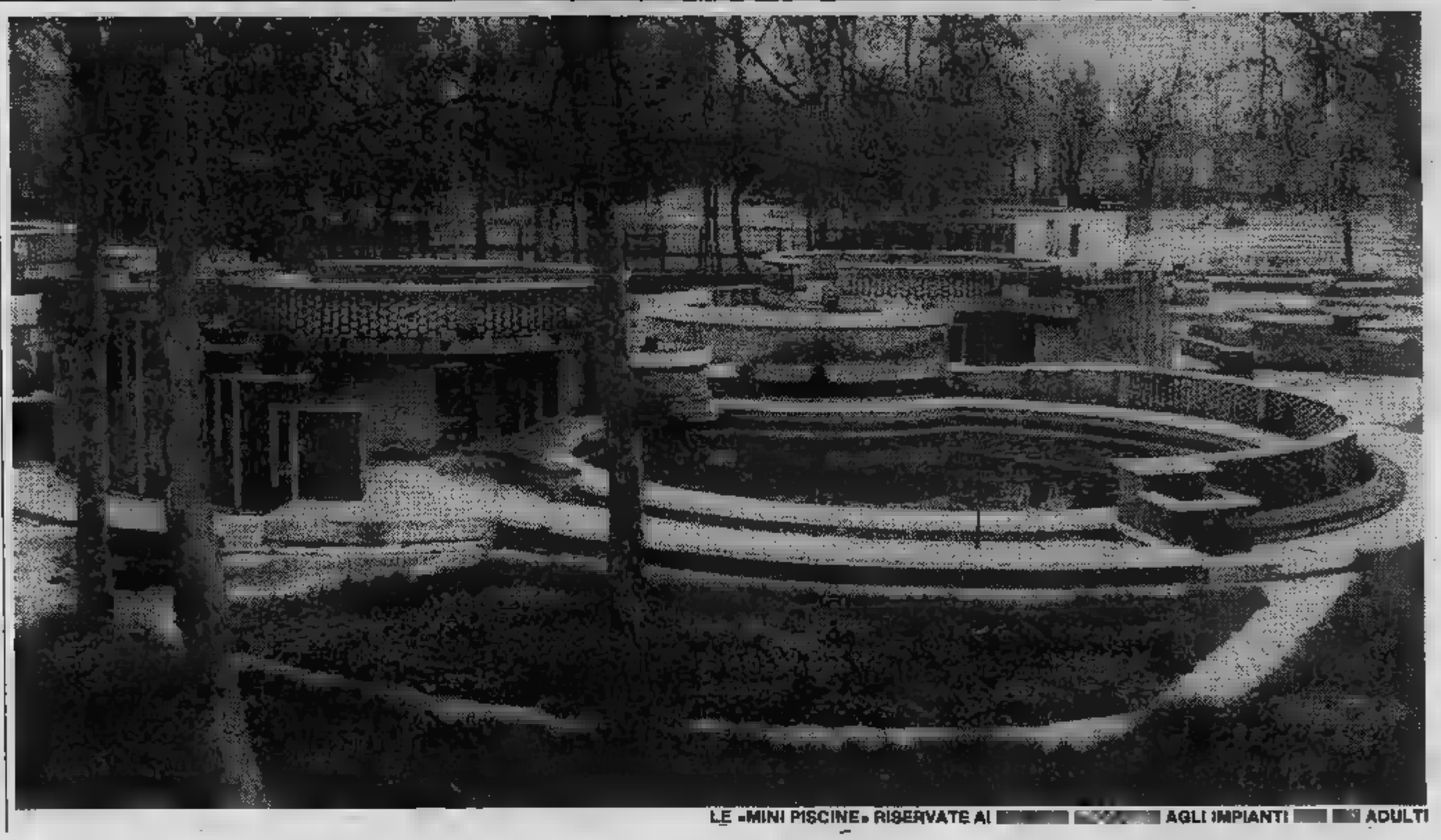

LE «MINI PISCINE» RISERVATE AI [illegible] AGLI IMPIANTI [illegible] ADULTI

Al Sempione, sotto un pergolato di glicine...

Partiamo [illegible] via Sospello e [illegible] suo viale di «prunus pissardi nigra» [illegible] caratteristico, elegante fogliame rosso cupo. Dando subito un'occhiata alla vecchia cascina della Fossata, che, mezzo diroccata, resiste impavida sul[illegible] destra all'incalzare di fabbrichette [illegible] condomini.

Dalla [illegible] parte, prima della ferrovia, [illegible] gruppo di pini «cembra» e poi [illegible] carpini. In lontananza, al di là del gran prato dove i [illegible] del quartiere si esibiscono in prodezze [illegible] camoscio, querce, pini [illegible] betulle nascondono [illegible] piacevole e silenziosa area [illegible] sosta, completa di panchine per [illegible] riposo degli adulti [illegible] di attrezzature [illegible] gioco — scivoli, dondoli, altalene — per l'allegria dei bambini.

Ai margini della proda che scende verso i binari, cespi di weigela dai fiori rosa. A sinistra verso corso Grosseto, invece, per ora quasi «niente»: soltanto grandi cumuli di terra smossa che indicano [illegible] i lavori del Servizio Giardini [illegible] Alberate proseguano, garantendo un Sempione sempre più ampio e ospitale.

Ed [illegible] l'ampia passerella che sormonta [illegible] ferrovia, con un'elegante linea sinuosa [illegible] si allunga dalla parte opposta in una folta macchia [illegible] platani. Di costruzione recente, è [illegible] progettata a rampe anziché a scalini per favorire quanti hanno difficoltà di deambulazione, compresi i bambini più piccoli o le mamme che [illegible] portano appresso passeggini e carrozzine.

In [illegible] [illegible] ponte, anche se la discesa sembra uno scivolo [illegible] che invita alla corsa, fermiamoci [illegible] attimo [illegible] godiamoci — se la giornata è serena — la catena di montagne alle spalle: nell'aria limpida sembrano a portata di mano, ed è uno spettacolo [illegible] allarga il [illegible].

Poi, via tutti verso il basso. A sinistra ci aspetta un [illegible] condo, invitante campo - giochi. [illegible] destra, c'è [illegible] ammirare la vecchia piscina dall'armoniosa sagoma in mattoni rossi [illegible] morbide curvature, con il solarium incorniciato da un simmetrico gioco di vasche.

Altri mattoni rossi, di nuo[illegible] a sinistra, caratterizzano il labirinto [illegible] misura di bambino pronto [illegible] ospitare entusiasmanti [illegible] tra indiani [illegible] cowboys. Intanto, gli adulti potranno aspettare [illegible] duti sulle comode panchine circostanti, oppure proseguire [illegible] per raggiungere in pochi passi la pista di pattinaggio ombreggiata da querce e, poco distante, da file di [illegible] pini. Un angolo piacevolissimo, vero? E allora concediamoci [illegible] seconda, ritemprante sosta sotto il romanti[illegible] pergolato fiorito di «wiseria sinensis», vale a dire di soffici infiorescenze di glicine.

[illegible] fronte: tigli, betulle e qualche pino un po' macilento. A destra, la nuova piscina coperta vicino [illegible] quale (nella direzione della vasca estiva), tra gli altri platani che al Sempione la [illegible] padroni spicca all'interno della recinzione uno splendido, altis[illegible] esemplare [illegible] pino «excelsa». Girando in senso orario arriviamo nella zona [illegible] campi di tennis, [illegible] parte coperti. Accanto, platea e proscenio che d'estate accolgono gli spettacoli dei «Punti Verdi» e, sulla destra, una fila marziale di [illegible] pioppi piramidali o cipressini, tipici della nostra Pianura Padana.

A questo punto, chi ancora [illegible] [illegible] stanco ritornerà sui suoi passi per poi infilare il sottopassaggio vicino alla Bocciofila, in direzione di corso Vercelli. Qui, [illegible] altro campo - giochi fronteggia il [illegible] filare di platani che nasconde i binari della Ciriè - Lanzo. Mentre i balconi e le entrate fiorite degli stabili tra via Toscanini e [illegible] Boccherini danno la prova concreta che aver la fortuna di vivere accanto al verde [illegible] insieme una gioia [illegible] uno stimolo. [illegible] spiega così le tante finestre rallegrate da petunie e gerani, oppure [illegible] [illegible] cui rigogliosi cespi di magnolia obovata vegliano oggi sulla porta della scuola materna Perrault.

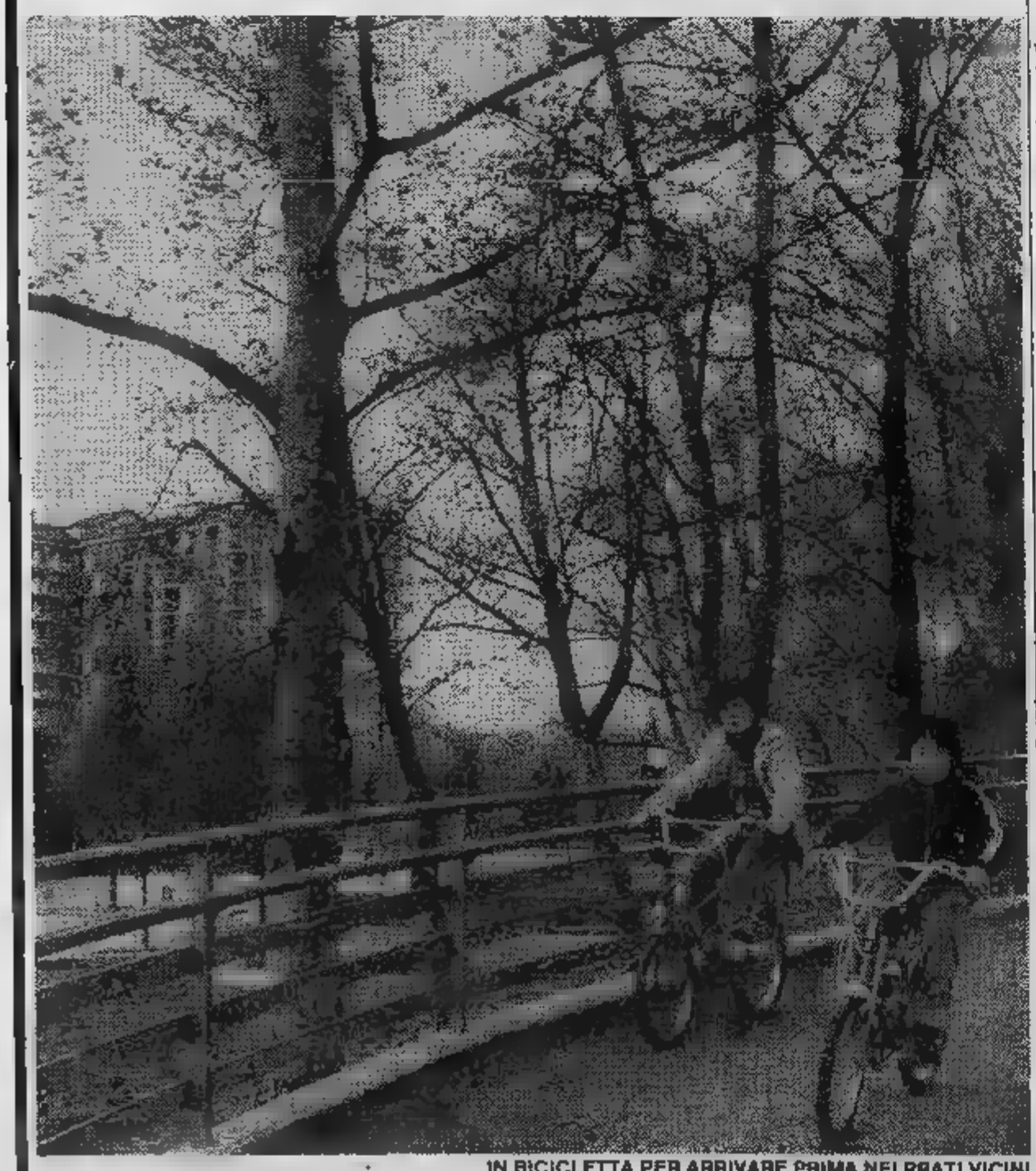

IN BICICLETTA PER ARRIVARE PRIMA NEI PRATI VICINI

Servizi [illegible]
Luisella Re

(Le illustrazioni sono tratte [illegible] «L'architettura degli alberi» di Cesare Leonardi e Franca Stagi, [illegible] Mazzotta)

[illegible] [illegible] [illegible] rosso). E' la specie europea più diffusa, normalmente [illegible] come [illegible] [illegible] Natale. [illegible] originario dell'Europa centrale.

Pinus nigra (pino [illegible] o pino [illegible] austriaco). E' una delle specie più [illegible] del genere Picea. Si [illegible] sulle Alpi, sugli Appennini e [illegible] Balcani.

Betula pubescens *(betulla comune). Originaria delle [illegible] e dell'Europa del nord. Raggiunge i 30 metri d'[illegible]*

Tilia platyphyllos *(tiglio). Originario del Caucaso. Ha foglie particolarmente [illegible] ampie e raggiunge i 30 metri d'[illegible]. Può vivere parecchi secoli.*

Un'iniziativa di Stampa Sera per i ragazzi: un botanico vi «racconta» gli alberi

A lezione di primavera nei parchi

Il parco Sempione, ubicato a Nord della città, funziona come provvidenziale «polmone verde» per i congestionati quartieri ■ Barriera Milano e Borgata Vittoria. Ricco ■ impianti sportivi, è stato ampliato ■ anni recenti recuperando una ■■■ fortemente compromessa dall'insedia- ■■■■ ■ piccole industrie: attualmente il Servizio Giardini ■ ■■■■■ del ■■■■■ ■■ lavorando nell'area verso corso Grosseto, con l'intento «qui come negli altri parchi ■■ tadini, ■ conquistare gradualmente qualsiasi spazio ■■■ ginale ■■■ ■ ■■■■ via via disponibile».

Oggi il Sempione occupa 126.430 mq, allargati «a ■■■ vallo» ■■■■ ferrovia Torino - Venezia. E proprio questa ■■■ caratteristica, ■■■■■■ ■■■ posizione decentrata, la ■■■ lunga ■■■ personalità del Parco intero: ■■■ spazio ■■■■ ■■■■■■ testardo e ■■■■■■ che lotta generosa- ■■■■■ contro il cemento circostante, tra ■ ■■■■■■■■■■ verdi con cui alberi e cespugli tentano di contrastare lo squallido disordine della periferia cittadina, ■■ ultimi orti abusivi stretti ■■ magazzini e casermoni.

Un parco simpatico e provvidenziale, dunque. Dove parte ■■■ ■■■■■ ■■ alla particolare disponibilità ■ impian- ■ sportivi ormai ■■■ quindici anni, e parte a ■■■ ogni gior- ■■■ se ne cura.

A partire dalla signora Franca, la quale ■■ parte ■■■ gruppo ■■■■■■■■■■■ femminile ■ «operatori ecologici» dislocati ■■ qui e la Falchera: ■■■ ventina ■ ■■■■■ in tutto, tra cui appunto l'ormai celebre Franca, impegnata ■■ prima persona ■■■■ pulizia del Sempione ■■ ormai ■■■ ■■■■ e apprezzatissima ■■ frequentatori del parco.

Spiega, ■■■■■■■■■ come ■■■ ■■■■■■■ gli onori ■ ■■■■ prpria: «Con tutte queste foglie, i miei compiti ■ manu- ■■■■■■■■■ non finiscono mai. Ma ■■■■ ■■■■■■■■■ ugual- ■■■■■■■ ■■ quando son qui, il rispetto ■■■ il verde pubblico ■■ ■■■■■■■ ■■■■■■■■■■ migliorato. Forse perché ■■■ gente ■ piacere che ■■ occuparsene sia una ■■■■■■ È poi, la ■■■ esperienza ■■ ■■ convinta ■ ■■■■ grossa verità: chi usufruisce ■■ ■■■■ spazio libero tenuto come ■■ ■■■■ istin- tivamente si adegua, e finisce ■■■■sai senza accorgersene ■■■ collaborare, rispettando il lavoro altrui e una ■■■■■■■■za che è dell'intera città».

ANCHE NEL ■■■■■O SEMPIONE UNA ■■■■■ ■■■■■■■■■■ PRINCIPALI E' ■■ ■■■■■■ DI CALCIO

- Dedichiamo questa quarta puntata sui parchi al Sempione, polmone verde per la Barriera di Milano ■ Borgata Vittoria
- Sorge su un'area di 126 mila metri quadrati a «cavallo» della ferrovia
- Il lavoro, realizzato in collaborazione con i responsabili del Servizio giardini e alberate del Comune, vuol essere uno spunto offerto ■ ragazzi delle scuole elementari e medie per una ricerca, una riflessione o anche solo per una passeggiata

I LAVORI PER INGRANDIRE L'ATTUALE AREA DEL PARCO

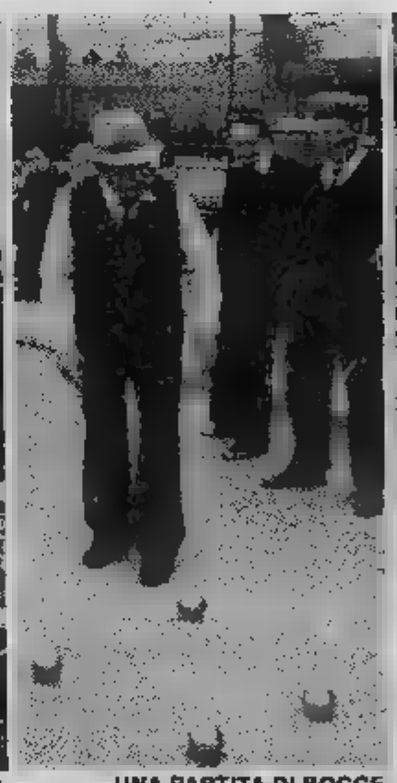

UNA PARTITA DI BOCCE

LO SCIVOLO ■■■■■■ ■■■

UN PO' DI RIPOSO PRIMA DI ■■■■■■■■E LA PASSEGGIATA

SOTTO I ■■■■■ IN ■■■

Un mestiere che oggi è riscoperto e sa d'antico: il fabbro, artista artigiano

Nell'antro di Vulcano foglie e fiori di ferro

Ferro battuto, [illegible] antica, ricca del fascino degli elementi primevi, ferro, fuoco, carbone. L'officina, immagi- [illegible] come l'antro di Vulcano, le incudini risonanti, i martelli, sciami [illegible] scintille impazzi- [illegible]. E dalle sbarre rosseggianti nascono volute e fiori, tralci, rami, foglie e forme immaginate dal nulla. Arte antica, [illegible] rimane fra le standardizzazioni del lavoro industriale, [illegible] produzioni in [illegible] gli occhi puntati all'economia di esercizio più che alla bellezza d'un pezzo rifinito [illegible] mano.

Enio Brombal, artigiano, parla dei suoi oggetti [illegible] l'affetto di chi, fin da bambino, ha vissuto fra [illegible] fumo [illegible] i rumori dell'officina: «*Questo mestiere lo faceva mio padre, io mi ci sono trovato da piccolo,* [illegible] *può dire che sono cresciuto qui dentro. Il lavoro mi è sempre piaciuto, non credo che sia anacronistico, anzi, credo che le* [illegible] *belle siano sempre attuali, attualissime*».

Il laboratorio [illegible] piazza Galimberti [illegible] ha niente [illegible] quel che ti immagini. In un angolo una piccola forgia, una troncatrice, una morsa, un saldatore ad arco [illegible] pochi [illegible] utensili indispensabili. Il resto lo si [illegible] a mano, martello [illegible] «olio [illegible] gomiti», [illegible] si di- [illegible] una volta. Ci sono due ragazzi, che lavorano, oltre [illegible] titolare; incredibilmente giovane lui, giovanissimi lo- ro: «*Uno è già formato, sono quattro anni che è qui, se* [illegible] *cava bene. L'altro ha appena iniziato, sta imparando. Certo che per* [illegible] *artigiano tramandare* [illegible] *mestiere, con i vincoli che ci sono,* [illegible] *sempre più difficile*».

Nella «bottega» [illegible] Brombal, tuttavia, pare che la [illegible] riesca [illegible] meraviglia: il più «anziano» dei due apprendisti, Cosimo, «batte» una foglia bellissima sotto i nostri occhi, seguito dallo sguardo attento [illegible] «capo». Quando ha finito, il «voto»: «*Nove* — [illegible] Brombal — *anche* [illegible] *avresti dovuto fare gli sfrangimenti sui lati. Ma per esse-* [illegible] *fatto così su* [illegible] *piedi* [illegible] *bene*». [illegible] ragazzo sorride, [illegible] vede che [illegible] orgoglioso del complimento. C'è da restare [illegible] bocca aperta, su questo squarcio di rapporti d'altri tempi fra «padrone» [illegible] apprendista.

Ci guardiamo attorno: [illegible] state [illegible] letti, lampadari, alari da camini, cancellate, portali, [illegible] varietà di stili e di lavorazioni incredibili. «*Abbiamo fatto cose di una certa importanza, come il portale di Palazzo Reale, che* [illegible] [illegible] *copia esatta dell'originale, come* [illegible] *porta* [illegible] *Tesoreria, del peso di cinque quintali, come molti dei pezzi in ferro del palazzo* [illegible] *Regione, in piazza Castello.* [illegible] *poi un'infinità di oggetti, anche su disegno, per clienti che* [illegible] *li hanno richiesti*».

E' difficile? «*No, dopo che si* [illegible] *imparato* — sorride Brombal —; *ma in realtà il ferro è elemento trattabile con facilità. L'unico grosso problema che abbiamo è dovuto al fatto che la materia prima* [illegible] [illegible] *di recupero, quindi ricca di carbonio* [illegible] *quindi più dura da lavorare. Il ferro di una volta si riduceva quasi in pasta, mentre oggi abbiamo difficoltà proprio per il tipo di composizione. I ferri carboniosi (e ad ogni rifusione si aggiunge sempre più carbonio)* [illegible] *ardui da trattare*».

E per fare quelle «trecce» così regolari, [illegible] fate? «*Si prende il pezzo di ferro, generalmente a sezione quadra, e lo si blocca* [illegible] *una parte in una morsa. Dall'altra con un attrezzo particolare, praticamente una sbarra* [illegible] *un buco quadrato in mezzo della misura della sezione della sbarra, lo si torce fino ad ottenere la "treccia", co-* [illegible] *la chiama lei. Ma non è il solo metodo. Con la lavorazione che facciamo noi* [illegible] *possibile attorcigliare insieme anche quattro barre di sezione inferiore per ottenere un torciglione più sofisticato e di grande effetto*».

Lavorate tutto a mano? «*A parte quelle due o tre macchine che ha visto qui, il resto lo facciamo a mano. Già si è dovuti passare* [illegible] *saldatura, perché altrimenti il lavoro sarebbe stato troppo costoso per* [illegible] *cliente. Ma per il resto siamo fermi alla tradizione, come deve essere, in fondo. Il ferro battuto* [illegible] *eterno, se ben trattato* [illegible] *ben conservato. Abbiamo pezzi del Seicento,* [illegible] *fine Settecento, che* [illegible] *in ottime condizioni*».

Un'ultima domanda: costa- [illegible] carissimi?

«*No, cari no, anche* [illegible] *qui è tutta* [illegible] *d'opera e la ma-* [illegible] *d'opera costa quindicimila lire l'ora. Certo, il cliente deve capire la differenza che c'è fra un pezzo unico* [illegible] *uno di serie. Una volta posto questo punto fermo, sul prezzo ci si intende sempre*».

[illegible]

- Un «maestro» del settore spiega i segreti del suo mestiere
- Una vita d'officina che somiglia a quella di tanti anni fa, con un rapporto fiduciario, quasi paterno fra «padrone» e garzoni
- Poche macchine, ma tanta fantasia e tanto «olio di gomito», come si diceva una volta qui

LUMXART

FERRI BATTUTI
OFFICINA D'ARTE
LAMPADARI
LAMPIONI

(cortile) Tel. 328.214
TORINO - Via Romolo Gessi 15

GALLARDO D.

Letti [illegible] ferro battuto [illegible] ottone
Lampadari in tutti gli [illegible]
Lavorazione propria

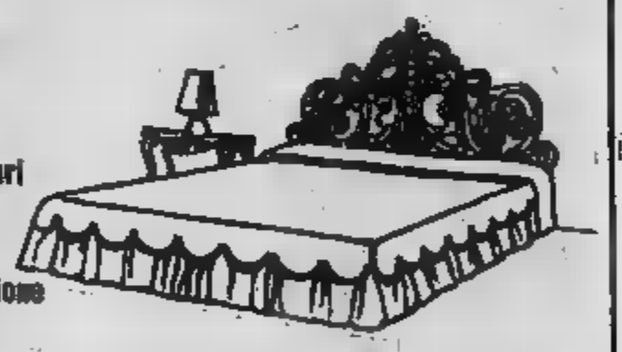

10152 TORINO
Via A. Cecchi, 63 (nei cortile)
Tel. (011) 852.417 / 480.987 (Staz. Dora)

[illegible] quattro generazioni
Antica Bottega d'Arte
di PASQUALE SINI e Figli
Letti in ottone [illegible] ferro battuto ◆ Lampadari ◆ Copritermosifoni
BASTONI PER TENDE: «*il bastone della nonna*»
creazioni [illegible] [illegible] riproduzioni
del ferro battuto [illegible] ottone [illegible] disegno
articoli per bagno in ottone
lavori accuratissimi
TAPPETI [illegible] SCULTURE [illegible] SARDO
[illegible] SARULE (NUORO), V. ROSARIO 4 - Tel. 0784/76.285
OTTIOLU (NU) - Tel. [illegible]
[illegible] TORINO: VIA BORGARO [illegible] - Tel. 011/214.123
ESPOSIZIONE VIA SACCARELLI 14 - Tel. 011/484.027

Dal 1913
CHAPELLO
VIA CIGNA 8
Telefono 521.1573
UN VERO ARTIGIANO
... L'ARTE NEI PARTICOLARI DEI
LETTI IN FERRO BATTUTO
LETTI IN OTTONE
BRANDE DI OGNI TIPO
RETI E MATERASSI ORTOPEDICI

Dopo la deviazione della lava, tra speranze e delusioni, nuove ipotesi di intervento

Tazieff: «Questa eruzione può durare anche un anno»

CATANIA — Conservate negli archivi, puntualmente rispolverate ad ogni eruzione, le stampe antiche dell'Etna sono strane pennacchi dilaganti nel cielo tratteggiato a linee parallele di china. O lave infuocate inghiottire conventi e case e alberi e coste di mare. O gente in fuga con capre e pecore. O mostri informi e orribili. Insomma, quelle stampe raffigurano un «Mongibello» per nulla armonioso e gentile, come invece sono apparire agli occhi di Goethe e di Otto Geleng che cominciò ad immortalarlo circondato da mandorli in fiore e imbiancato da candide nevi.

Allora, ed è fine Settecento, quegli acquerelli giunsero nei salotti-bene di mezza Europa; in gallerie esclusive di Londra, Berlino, Parigi e suscitarono ilarità. Come, la neve e i fiori di mandorlo? Nacquero sfide, e viaggi organizzati ad annoiati rampolli dell'aristocrazia europea segnarono il lancio turistico di Taormina, individuata, fra le località vicine al vulcano, come la più bella e capitale. Sito, in verità, ancor prima scoperto da vaste comunità di monaci che lì avevano costruito conventi e chiese.

E il volto conosciuto dell'Etna lì sempre stato quello del gigante pacioso, spruzzato di neve, circondato da fiori d'arancio ed agavi irsute. Anche quando la montagna si apriva e si concedeva qualche punta di cattiveria, erano immagini rossofuoco; lingue incandescenti; serpentine di lava notturna a ricordare ai turisti e indigeni la bellezza e l'anima del vulcano. Le altre immagini, chiuse nei cassetti, come ad esorcizzare un maleficio con cui sopravvivere, forse erano partorite solo dall'immaginazione dell'artista, agevolato nel ritrarre mostruosità «inesistenti» da antiche leggende, favole e racconti popolari.

Domenica scorsa quanti hanno alzato gli occhi al cielo hanno provato però un brivido gelido: il mostro era vero e non più tratteggiato sulle pergamene del Settecento dallo sconosciuto artista. Il pennacchio nero copriva Catania, la sua piana, la costa, il mare. Assumeva forme d'irreale, sinistra bellezza, oscurava il sole; sputava tonnellate di cenere su campi, case, auto. Nei paesi alle falde del vulcano, per uscire di casa gli abitanti hanno dovuto aprire gli ombrelli. Pioveva cenere nera. E così per ore. *«Non è la prima volta. Non è un fenomeno eccezionale. Significa che il condotto principale del vulcano deve ripulirsi; e allora sputa ciò che ha dentro: lave frantumate in cenere o sabbia. Ma può anche significare enormi macigni infuocati cadono nel ventre della montagna che li sputa fuori per ore e ore dopo averli spezzati»*, spiega il professore Romolo Romano del Cnr.

In parole povere significa che l'eruzione continua. E' un segno preciso per gli esperti, costretti ad abbandonare il rifugio a quota 2900 proprio per quell'incredibile pioggia nera. Anche gli operai hanno dovuto seguirli, sospendendo quel continuo lavorare ai fianchi il gigante arrabbiato: piccoli interventi lungo i costoni di un fiume incandescente.

Ma è grazie a quei costruire da formica ora è possibile programmare il secondo round. La commissione scientifica ha individuato tre strategie: rompere con braccia meccaniche lunghe venti e più metri quella parte di diaframma ancora frantumato dall'esplosivo; raffreddare a valle il magma che scorre nel canale naturale per provocare a monte, proprio dove è stato praticato il varco, un innalzamento dello spessore e quindi il logico travaso della lava nel canale artificiale sottostante; tornare a far funzionare i detonatori.

Sono ipotesi che vanno attentamente vagliate. La parola spetta al ministro per la Protezione civile, Loris Fortuna, che qualche giornalista intende far parlare prima del tempo. Ma Fortuna non ha ancora pronunciato la parola definitiva, anche perché per un ulteriore intervento forse occorre il varo di un nuovo decreto legge, avendo il primo esaurito la sua efficacia. Di ora in ora si attende, quindi, la soluzione di un problema articolato che investe di enormi responsabilità ambienti scientifici e politici.

Quale, infatti, il risultato sin qui acquisito con l'esperimento di sabato mattina? Di enorme portata scientifica, si dice, di grande valore pratico, si sottolinea. All'euforia delle prime ore dell'alba e della riuscita di sabato 14 è subentrato un certo scetticismo. Molte speranze, originate dal flusso di lava che scendeva lento nel condotto artificiale, sono state vanificate dai rilievi tecnico-scientifici successivi.

Il magma dirottato non era che il 20 per cento della quantità vomitata dal canale naturale. Delle quelle cariche di «Gel A» esplose rimosso con la parte superiore del diaframma un ritaglio di millenni: l'intervento dell'uomo sul vulcano in eruzione. Una svolta importante nella protezione civile che scriveva, nel nostro Paese, proprio lì sull'Etna un'alba di aspettativa e tiepida luce, la sua prima pagina di vera azione preventiva.

Che l'intervento fosse indispensabile lo hanno capito tutti che i più restii, proprio oggi quando il comunicato del cinquantesimo giorno di attività eruttiva segnala ancora digitazioni intorno al rifugio Sapienza e la sibillina analisi del vulcanologo franco-belga Haroun Tazieff dice: *«Questa eruzione può durare anche anni!»* Pur fra mille ingrottamenti, digitazioni e sovrapposizioni della natura pulsante e lenta, è quindi un'eruzione estremamente pericolosa per Ragalna, Nicolosi, Belpasso.

Anche per questo, Loris Fortuna ha litigato con Fanfani: *«Volevo che si decidesse in fretta e il presidente l'ha capito»*. L'Etna-bis è quindi vicino. Del vulcano non c'è infatti da fidarsi: ieri sera aveva aggiunto al dolore la beffa. Cinquecento metri più in alto dal punto dell'esplosione, una digitazione naturalmente apertasi sul canale originario riversava spontaneamente lava in quello artificiale. Che la natura arrivasse semplicemente dove l'uomo aveva tentato con tanta fatica? Ma è durato poco, troppo poco per credere nel miracolo.

Crisostomo Lo Presti

LE BOCCHE DEL VULCANO DOPO LA [illegible]

CENTINAIA DI CURIOSI E TURISTI OGNI GIORNO PER OSSERVARE IL FRONTE LAVICO

Il ministro Fortuna: «Ed ora è giocoforza pensare al Vesuvio»

CATANIA — «Occorre pensare al Vesuvio, un vulcano inquieto, che potrebbe mettersi in attività da un momento all'altro». *Lo ha detto il ministro Loris Fortuna. Un pericolo imminente per il Vesuvio — assicurano i vulcanologi Letterio, Villari e Franco Barberi, che stanno accanto al ministro — non esiste. Nei giorni scorsi molti avvertimenti sono stati lanciati anche dai Premi Nobel, nel corso del convegno internazionale di Sanremo.*

Il Vesuvio — è stato detto — è un vulcano caratterizzato da una massiccia presenza di gas: se si mette in eruzione, ci possono essere gravissimi pericoli per le popolazioni che abitano sulle sue pendici. Ma nessun vulcano — si assicura — erutta senza dare prima segnali. Per questa ragione è stato anche istituito il gruppo di osservazione per la vulcanologia. Un altro vulcano a cui bisogna prestare attenzione — dice il ministro — è lo Stromboli.

I compiti della protezione civile — spiega Fortuna — sono enormi. «Bisognerebbe però che il ministro avesse strutture efficienti, un vero portafoglio, in modo da poter intervenire, senza che, in una situazione di emergenza, sia necessario aspettare il Consiglio dei ministri».

Per l'operazione «Etna» il ministro spiega ancora una volta che non c'è stato scontro «il presidente del Consiglio. Le difficoltà venivano dal gabinetto burocratico.

«Fanfani — sottolinea — ha capito e con un colpo di timone ha subito messo le cose a posto. Quando l'ho informato è stato molto contento. Enorme è stata la collaborazione che mi hanno dato i ministri degli Interni Rognoni e della Difesa Lagorio».

Secondo Fortuna l'operazione Etna dà dimostrazione di efficienza. Adesso andiamo verso l'estate. Bisognerà pensare agli incendi, raddoppiando i mezzi. «E il filone lungo cui muoversi è quello della prevenzione. *Per tutti un esempio:* «Dobbiamo poter disporre, a Roma, di una lancia sul Tevere, in modo che, all'occorrenza, non restiamo bloccati nel traffico».

* *

PARIGI — *L'esperimento di deviazione della colata lavica dell'Etna è stato «estremamente positivo» per il vulcanologo francese di origine polacca Haroun Tazieff il quale auspica ora il compimento di un secondo intervento.*

Tazieff, rientrato a Parigi da Catania, ha avuto parole di elogio per i colleghi italiani con i quali ha lavorato nei giorni scorsi alla preparazione dell'esperimento che gli ha dato la possibilità di apprezzare l'«eccellente» lavoro di tutti: tecnici, artificieri, operatori di ruspe dei quali ha ammirato «competenza, precisione, coraggio».

Il vulcanologo ha detto che pur sperando nel pieno successo dell'operazione sapeva che, date le circostanze particolari in cui è stata compiuta, non lo si sarebbe potuto raggiungere, ma che esso è stato comunque positivo perché ha consentito di vedere «come si doveva fare» e che la deviazione di una colata lavica è «cosa fattibile».

Cile, 223 davanti ai giudici La Chiesa denuncia il regime

I «processi» per la giornata di protesta di mercoledì scorso - Il vescovo ausiliare di Santiago ha tenuto un durissimo discorso

SANTIAGO DEL CILE — Domani appariranno davanti ai tribunali di Santiago 223 persone fermate mercoledì scorso durante la giornata di «*Protesta nazionale*» sotto l'accusa di aver infranto la legge di sicurezza interna.

Gli arrestati saranno interrogati dal giudice che dovrà decidere se liberarli o se mantenerne la detenzione. Inoltre, il comando della polizia metropolitana dichiarata in stato di emergenza in seguito agli incidenti di mercoledì ha reso noto che 304 «*delinquenti comuni*» sono stati arrestati nelle retate effettuate sabato scorso dai «*carabineros*» e dai soldati.

È stato anche segnalato che nel corso dei rastrellamento alcuni sono stati trovati con mitra, altre armi corte, macchine da stampa, «*propaganda sovversiva*» ed elementi per la fabbricazione di bombe.

Sul fronte politico c'è intanto da registrare un invito del governo a tre delle più importanti organizzazioni dell'opposizione di centro per «*un dialogo*» che, secondo alcune fonti giornalistiche, costituisce «*un passo importante*» del regime da inquadrare in quella riformulazione politica che lo stesso ministro dell'Interno, generale Enrique Montero, aveva annunciato sabato analizzando la «*protesta nazionale*» dell'11 maggio.

Questo «dialogo» ha preso il via ieri pomeriggio

Al termine dei colloqui avvenuti separatamente, i dirigenti sindacali hanno definito positiva la conversazione con il generale Montero, affermando che sono state trattate le cause che hanno provocato la «*protesta nazionale*», la situazione economica dei lavoratori e l'alto tasso di disoccupazione.

I tre sindacati — di ispirazione democristiana e socialdemocratica — hanno partecipato alla «protesta nazionale» criticando però l'«*ingerenza politica*» che, secondo loro, vi è stata nelle organizzazioni sindacali che hanno indetto la protesta.

Durante la messa domenicale nella cattedrale di Santiago, il vescovo ausiliare, monsignor Jorge Hourton, ha tenuto un durissimo discorso contro la repressione, denunciando con forza il regime e auspicando il ritorno alla democrazia che tutto il Paese chiede a viva voce. La cattedrale era stracolma di folla, monsignor Hourton ha nettamente condannato la decisione di chiudere la principale emittente radiofonica indipendente cilena «*Radio cooperativa*».

Di più, il vescovo ha chiamato sul pulpito un giornalista della radio e lo ha invitato a rivolgere un appello per una sottoscrizione popolare in favore di tutti i lavoratori della radio. Quando il giornalista ha terminato il suo discorso la gente ha applaudito a lungo, mentre il vescovo usciva in processione dalla cattedrale.

L'azienda di stato cilena per le miniere di rame ha denunciato quattro dirigenti sindacali accusati di aver proclamato lo sciopero illegale delle miniere che si è trasformato — l'11 maggio scorso — in una violenta manifestazione contro il governo.

Lo ha annunciato un portavoce della società (Codelco), precisando che alla magistratura è stato chiesto di proibire a quattro accusati ogni attività sindacale per tre anni.

I quattro sindacalisti, tra cui Rodolfo Sequel, presidente del sindacato dei minatori di rame che conta 24 mila associati — hanno detto di non aver ricevuto alcuna comunicazione ufficiale della denuncia.

Lo sciopero proclamato inizialmente era stato poi trasformato in una giornata di protesta, che si è conclusa con violente manifestazioni, il cui bilancio è di due morti e centinaia di arresti.

Libano e Israele firmano accordo

BEIRUT — Libano e Israele hanno firmato l'accordo che prevede e prescrive il ritiro delle truppe israeliane dal territorio libanese e che equivale ad un accordo di pace tra i due Paesi confinanti. La firma è avvenuta nonostante la minaccia siriana di rendere impossibile l'applicazione. La cerimonia che si è svolta è avvenuta alle 10,05 di stamane (9,05 ora italiana) in un albergo in questo balneare libanese. Hanno firmato per il Libano Antoine Fattal, per Israele il direttore generale del ministero degli esteri David Kimche. L'inviato speciale del presidente degli Stati Uniti, Harris Draper ha firmato come testimone e garante.

Ferito a una gamba muore dissanguato

MONZA — Antonio Di Pietro, 44 anni, di Muggio (Milano), morto dissanguato l'altra notte all'ospedale di Monza, è stato ucciso. L'uomo era stato raccolto da un automobilista, quando già era in fin di vita, ai margini di una strada di Cinisello (Milano). L'autopsia ha stabilito che l'uomo è stato colpito a bruciapelo da un proiettile che gli ha trapassato l'omero. La vittima aveva precedenti penali per furto. Gli investigatori sono convinti che si è trattato di un regolamento di conti nell'ambiente dello sfruttamento della prostituzione.

Ulster rapita moglie di un poliziotto

LONDRA — Un poliziotto è stato ucciso oggi a Belfast, mentre stava uscendo dalla sua auto, da due uomini armati di pistola. Il poliziotto Cathcart, 54 anni, sposato e padre di due figli, è stato assassinato davanti alla sua abitazione. I due uomini armati sono fuggiti su una moto. Nel frattempo l'Ina (il braccio dell'Ira) ha annunciato di aver rapito Elizabeth Kirkpatrick, moglie di un membro dell'Ira detenuto nel carcere di Crumlin ed incriminato per 5 omicidi. La polizia sta effettuando pressioni sul detenuto per spingerlo a trasformarsi in informatore — afferma il comunicato dell'Ina — e la donna sarà uccisa se il prigioniero darà informazioni alla polizia.

È morto in Urss lo scrittore Abramov

MOSCA — Fiodor Abramov, scrittore sovietico noto nel suo Paese per una serie di romanzi ambientati nelle campagne russe durante e dopo la seconda guerra mondiale, è morto all'età di 64 anni. Lo ha annunciato un necrologio ufficiale diffuso oggi dall'agenzia *Tass*. Dopo un esordio come critico letterario, Abramov nel 1958 pubblicò il suo primo romanzo, «Fratelli e sorelle», a cui seguirono molti altri, incentrati sui problemi della vita e del lavoro nelle campagne della Russia del Nord. Romanzi costruiti con un linguaggio colorito e fedeli ai canoni del realismo socialista.

Napoli: ucciso in bar «giustiziato» al bar

NAPOLI — Sconosciuti hanno ucciso a Cercola, nel Napoletano, un pregiudicato, Francesco Romano, di 36 anni, e ferito un giovane, Antonio Ferriero, di 21, i quali erano nel bar «Rosso e nero» in via Nuova Ferrovia. Il Romano era accanto al Ferriero e beveva una birra quando davanti al bar si sono fermati un'«Alfasud» e una motocicletta di grossa cilindrata. Gli sconosciuti sono entrati nel bar sparando colpi di arma da fuoco e uccidendo il pregiudicato. Sono poi risaliti sulla macchina e sulla motocicletta allontanandosi velocemente. Alla periferia di Cercola si sono fermati appiccando il fuoco all'«Alfasud» e alla motocicletta. Secondo fonti degli investigatori si sarebbe trattato di un omicidio nell'ambito della spietata lotta che nella zona si fanno gruppi di camorristi rivali.

Abruzzo: impiegato arrestato all'Aquila

L'AQUILA — Un impiegato dell'Aquila, dipendente della «Gerit», la società per la riscossione delle imposte dirette, è stato arrestato stamane per assenteismo. E' Paolo Tomassi, di anni. Secondo il sostituto procuratore della Repubblica, Piccioli, che ha spiccato nei suoi confronti l'ordine di cattura per truffa aggravata continuata, Tomassi, per diverso tempo, si è recato in ufficio e dopo aver timbrato il cartellino si è allontanato per l'intero turno di lavoro. L'uomo è stato rinchiuso nel carcere di «S. Domenico» dell'Aquila.

Lettera signora Gandhi ai sette industrializzati

NEW DELHI — Il primo ministro indiano signora Indira Gandhi ha inviato lettere ai dirigenti dei sette principali Paesi industriali occidentali che terranno un vertice economico il prossimo a Williamsburg (Usa) per far loro presente l'urgente necessità di un rilancio del dialogo economico tra ricchi e poveri. Secondo quanto riferito da funzionari indiani questi messaggi inviati nei giorni scorsi rientrano negli sforzi dei Paesi del Terzo Mondo per fare pressioni sui Paesi più industrializzati al fine di un migliore trattamento economico dei Paesi in via di sviluppo.

Il pretore fa pignorare a Mina i mobili, cornici e l'argenteria

Ieri sera, nella villa di Monza - La cantante era finita in pretura con l'accusa di non aver versato alcuni milioni all'ex autista - Il valore degli oggetti è di 20-30 milioni

MONZA — Una icona russa di notevole pregio, alcuni quadri, mobili, argenteria e una preziosa cornice argentea: questi alcuni degli oggetti pignorati la notte scorsa dall'ufficiale giudiziario nella villa di Monza dove la cantante Mina vive insieme al cardiochirurgo prof. Eugenio Quaini.

Il «*blitz*» dell'ufficiale giudiziario Gaetano Barbaro accompagnato dai carabinieri è stato improvviso, sicuramente inatteso. La piccola comitiva di cui facevano parte anche due avvocati Annamaria Bernardini De Pace e Paolo Teruzzi, in rappresentanza di Mina Palmieri vedova dell'ex autista di Mina, Sergio Palmieri, è arrivata poco dopo le 21 davanti alla villa contrassegnata dal numero civico 6, in via Matteo da Campione.

La costruzione, avvolta nel verde, sorge davanti alla chiesa della cappella espiatoria a poche decine di metri dalla villa reale: un'oasi di silenzio. In quel momento Mina era in casa sola. Al citofono ha tentato dapprima di far credere di essere fuori casa. «*Sono un'amica* — ha risposto — *cosa volete?*».

«*Sono l'ufficiale giudiziario, mi apra*».

Nel frattempo è rincasato anche il professor Quaini, il quale ha confermato che tutto l'arredamento di quella casa è di sua proprietà, come già aveva asserito la cantante. L'ufficiale giudiziario ha inventariato gli oggetti custoditi nella sala, dando loro un valore approssimativo tra venti ai trenta milioni.

Quindi ha formalmente riaffidato il tutto al prof. Quaini, nominato custode giudiziale. Toccherà ora a Mina dimostrare di non esserne proprietaria.

La vicenda giudiziaria che ha portato al blitz della notte scorsa, nasce da una causa di lavoro avviata dall'ex autista di Mina, Sergio Palmieri, deceduto poco più di un anno fa.

La vertenza, portata avanti poi dalla vedova, l'uomo sosteneva di non essere stato retribuito regolarmente nei quattordici anni in cui lavorò per la cantante. Il pretore di Milano Romano Canosa, riconobbe fondata l'istanza e condannò Mina a pagare 3 milioni e mezzo.

Per effetto poi della svalutazione e degli interessi, la cifra praticamente è triplicò superando i 180 milioni. Inutili furono i tentativi per far eseguire la sentenza.

La «hit parade» dei potenti Reagan, Thatcher e il Papa

Un sondaggio di «U. S. News and World Report» - Andropov al 5%

NEW YORK — Ronald Reagan capeggia la lista degli americani più influenti, mentre Margaret Thatcher è in testa a quella delle personalità straniere più importanti. E' questo l'esito di un sondaggio d'opinione condotta fra un campione di americani autorevoli appartenenti a 14 categorie dal settimanale *U.S. News and World Report*, apparso nel week-end e questa settimana.

Il presidente degli Stati Uniti — sul quale gli intervistati hanno espresso varie riserve — è seguito dal capo della Federal Reserve (Banca Centrale) Paul Volcker, dallo «speaker» (presidente) della Camera dei rappresentanti Thomas O'Neill e dal segretario di Stato George Shultz.

La «signora» primo ministro britannico, prescelta dal 50,4 per cento degli interrogati, è seguita nella lista di popolarità degli stranieri dal Papa Giovanni Paolo II (10,9 per cento), dal primo ministro israeliano Menachem Begin (7,7 per cento), dal capo del partito comunista sovietico Yuri Andropov (5,7 per cento), dal presidente della Repubblica francese François Mitterrand (3,7 per cento) e dal cancelliere tedesco-occidentale Helmut Kohl (3,5 per cento).

Secondo la maggioranza degli intervistati dalla rivista americana, il presidente Reagan dovrebbe modificare radicalmente il suo programma economico (82,4 per cento), riducendo le spese militari e rinviando ogni proposto sgravio fiscale.

Interrogati sulle previsioni per le elezioni presidenziali del prossimo anno gli intervistati di *U.S. News and World Report* di «fede» repubblicana hanno detto di ritenere che il candidato del loro partito possa essere nuovamente Reagan; ma se il presidente non dovrebbe ripresentarsi, la loro scelta cadrebbe prevalentemente sull'attuale vicepresidente George Bush (48,3 per cento), seguito dal capogruppo repubblicano al Senato Howard Baker.

L'editore di «Stern» non molla

BONN — Il presidente della «Gruner Jahr», editrice di «Stern», Reinhard Mohn, ha respinto le dimissioni dei redattori del settimanale, sia quella relativa alla revoca della nomina di Johannes Nannen e di Peter Scholl Latour a direttori in sostituzione di Peter Koch e Felix Schmidt, dimessisi dopo lo scandalo dei falsi diari di Hitler, sia quella delle dimissioni di Henry Nannen da editore dello «Stern» e di Gerd Schulte, presidente del comitato direttivo della casa editrice.

Un portavoce del comitato di redazione di «Stern» ha affermato che si continua a non escludere il ricorso allo sciopero. L'atmosfera però sarebbe tale da non consentire il normale svolgimento dell'attività redazionale. Il numero di «Stern» che avrebbe dovuto uscire giovedì è già pronto

Prezzi agricoli Accordo alla Cee

Previsto in Italia un [illegible]mento del 9,7 per cento
Il ministro Mannino: «Risultato soddisfacente»

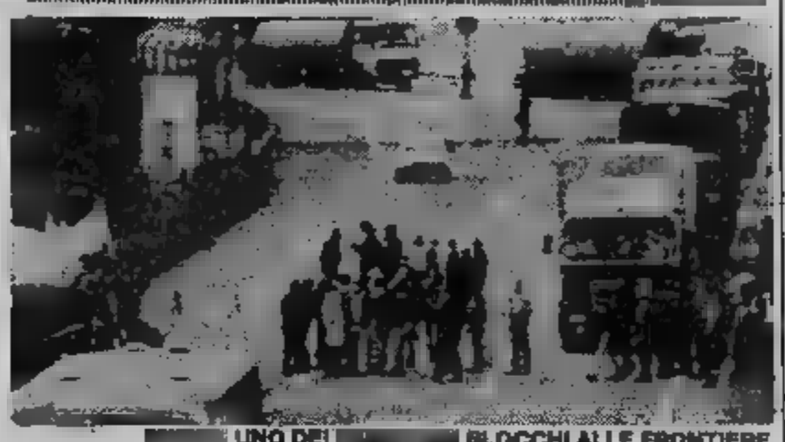

UNO DEI [illegible] BLOCCHI ALLE FRONTIERE

BRUXELLES — I ministri dell'Agricoltura dei «Dieci» hanno raggiunto all'alba, dopo una nottata di trattative ininterrotte, [illegible] accordo per [illegible] aumento medio del 4,2 per cento [illegible] prezzi agricoli per la campagna [illegible] commercializzazione 1983-'85. La delegazione [illegible] si [illegible] riservata tuttavia di dare il suo [illegible] formale.

Il pacchetto [illegible] a punto dai ministri prevede aggiustamenti agromonetari che [illegible] fatto variare l'aumento dei prezzi nei singoli [illegible]. Per i prodotti che riguardano l'Italia, l'aumento previsto è del 9,7 per cento in media circ[illegible]. Fra le misure di accompagnamento, figura la [illegible]sione di 80 miliardi di lire circ[illegible] all'Italia [illegible] agevolare il credito agrario [illegible] settore zootecnico.

[illegible] di dare il [illegible] accordo definitivo al pacchetto, la delegazione italiana ha chiesto di poter consultare il governo.

Tutte le delegazioni hanno espresso soddisfazione per l'accordo raggiunto. Tuttavia, secondo il Comitato delle organizzazioni professionali agricole (Copa), che [illegible] chiesto un aumento medio dei prezzi del 7 per cento, [illegible] pacchetto varato [illegible] ministri non permette [illegible] mantenere i redditi degli agricoltori.

«*Il risultato conseguito mi pare soddisfacente*» ha detto il ministro italiano dell'Agricoltura Calogero Mannino al termine dei lavori. Egli ha precisato di [illegible] sottoscritto l'accordo pur chiedendo [illegible] informare il presidente del Consiglio prima di approvarne il varo definitivo.

PARTITO SCHEDA BIANCA BOCCIATI TUTTI I SIMBOLI

Dai funzionari del Viminale chiamati a esaminare gli 87 contrassegni presentati per le elezioni - La spiegazione: «Illogicità» - Respinto anche il simbolo del femminismo

[illegible] — La macchina elettorale [illegible] ministero degli Interni, gira [illegible] pieno regime, e tutto è pronto per il 27 giugno, quando il «*cervellone*» inizierà a sfornare i risultati.

[illegible] stati intanto [illegible] i colori delle sei schede (già, perché in alcuni comuni si vota anche [illegible] circoscrizioni), che però [illegible] stampate [illegible] primi di giugno, dopo che i partiti avranno depositato [illegible] liste dei candidati.

[illegible] altro esame preliminare per il via alle elezioni, [illegible] stato completato [illegible] sera. I solerti funzionari del Viminale hanno bruciato i tempi, concludendo [illegible] giudizio sui simboli elettorali con un giorno d'anticipo. Degli [illegible] contrassegni presentati entro [illegible] 16 di domenica, 2 sono stati [illegible] «*non ammissibili*» [illegible] 15 ricusati.

[illegible] DEI SIMBOLI DI CUI [illegible]

Tra i ricusati, alcuni troppo simili ad altri, presentati prima e da persone diverse. Respinti anche i simboli puramente geometrici [illegible] senza sigla, come il «Lambda» degli omosessuali [illegible] il cerchio con [illegible] del femminismo. Ricusati gli slogans (*«Nucleare? No, grazie»*), [illegible] rifiutati anche i tre simboli presentati da alcuni radicali, che invitavano a votare scheda bianca [illegible] schede nulla. Così, chi vorrà esprimere in questo modo [illegible] sua protesta o indecisione, dovrà farlo nei modi classici.

I contrassegni del «partito [illegible] voto», [illegible] stati ricusati per illogicità. «*Una scheda bianca* — spiegano i "giudici" del ministero — *è [illegible] scheda su cui non viene apposto alcun segno, [illegible] una nulla è quella dove i segni non [illegible] regolari. Solo queste, possono essere schede bianche o nulle*».

Una curiosità tra i simboli ammessi: lo scudo crociato della dc è tornato [illegible] essere quello di una volta, degli anni «pre-rinnovamento», con il [illegible] superiore [illegible] più retto, [illegible] ricurvo.

Quanti, [illegible] 30 contrassegni [illegible] dal ministero, finiranno [illegible] sulle schede? «*Come sempre, non più di trenta* — risponde il prefetto Menna — *fra tutte [illegible] sei le consultazioni. Nelle precedenti [illegible] elezioni, solo 27 partiti fecero [illegible] seguire al contrassegno la presentazione delle [illegible] almeno in tribunale*». In ogni circoscrizione dunque, [illegible] per la [illegible] dei deputati [illegible] come sempre [illegible] decina [illegible] poco più, di simboli elettorali.

Quanti saranno gli elettori? Poco meno di [illegible] milioni 430 mila [illegible] Questa cifra infatti, spiega [illegible] Menna, che [illegible] responsabile del servizio [illegible] torale del ministero, riguarda gli aventi diritto al voto per [illegible] Camera alla data [illegible] [illegible] giu[illegible] Ma essendo calcolata sui vivi al 31 dicembre 1982, occorre detrarne i morti in questi sei mesi. Come sempre, comunque, sono più le donne degli uomini: 23 milioni 85 mi[illegible] 316, contro [illegible] milioni [illegible] 286.

Per concludere, al ministero coltivano [illegible] progetto ambizioso: alle 15,30 di lunedì 27 giugno, i primi [illegible] sfornati [illegible] «*Cervellone*» [illegible] i risultati del Senato, dovrebbero fornire già un'idea abbastanza [illegible] di come [illegible] [illegible] Parlamento.

Verrebbero così battute sul tempo le proiezioni approntate dalle varie Doxa, Demoscopea [illegible] così via. «*Ma noi non siamo in concorrenza [illegible] queste agenzie* — [illegible] — *noi non facciamo proiezioni o previsioni. Nostro compito istituzionale [illegible] fornire [illegible] esatti, seppur parziali. Certo, se tutte le Prefetture d'Italia invieranno subito qualcosa al terminale, quei primi [illegible] parziali nel primissimo pomeriggio [illegible] più valore [illegible] una proiezione*».

Gianni Pennacchi

FLASH

[illegible]

GINEVRA — Oggi riprende il dialogo Stati Uniti-Urss. Washington [illegible] improbabile che da questo *round* emergano risultati sostanziali.

TRAFFICO DI ARMI

MILANO — Nuovo traffico d'armi scoperto dalla Guardia [illegible] Finanza. L'organizzazione [illegible] serviva di [illegible] ditta genovese [illegible] per mandare armi a Beirut dopo una sosta in Bulgaria.

[illegible] IL LIBANO

BEIRUT — Imminente la [illegible]ma dell'accordo tra Israele e Libano, ma il ministro degli [illegible] libanese ha precisato che [illegible] accordo entrerà in vigore quando anche le [illegible] e i palestinesi se ne andranno, cosa che questi non vogliono fare.

IL [illegible] 7 [illegible]

ROMA — Rinviato il pro[illegible] «7 aprile» [illegible] causa del mancato trasferimento [illegible] Re[illegible] di Silvana Marelli; [illegible] romano sarebbero stati segnalati casi di epatite virale.

[illegible] IN [illegible]

ROMA — Resterà in carce[illegible] Antonov, coinvolto nell'attentato al Papa. Lo [illegible] confermato gli stessi [illegible] ri dopo il provvedimento [illegible] giudice istruttore.

Voto su 6 schede in molti Comuni

ROMA — Il 26 giugno sarà battuto un record elettorale per il nostro Paese: [illegible] sei elezioni in un'unica tornata. Oltre a Camera [illegible] Senato, comunali e provinciali parziali, [illegible] regionali in Friuli [illegible] Val d'Aosta, in molti comuni si vota anche per le circoscrizionali.

Così, in [illegible] seggi, ci sarà un turbinio di schede e di colori, che metterà a dura prova gli elettori e gli scrutatori. Da nessuna parte però, si voterà per tutte e sei le consultazioni. Ma in [illegible] comuni, alcuni [illegible] grandi, ogni elettore avrà a che fare [illegible] cinque schede, [illegible] gli scrutatori con cinque urne e relativi registri: sarà un [illegible] lavoro, per gli uni e per gli altri.

A Voghera, Vigevano [illegible] Pavia gli elettori riceveranno tutte le schede meno quella verde per [illegible] regionali. Cinque schede anche [illegible] Ravenna (non si vota per la Regione) e Pordenone (non [illegible] vota per la Provincia). Chiudono la pattuglia dei più carichi di schede, cinque Comuni in provincia [illegible] Gorizia, dove si vota per Camera, Senato, Regione, Provincia e Comune: Monfalcone, Grado, Romano d'Isonzo, Ronchi dei legionari e Villes.

Molto più lungo invece, l'elenco [illegible] Comuni dove saranno distribuite quattro schede. Nel complesso, rappresentano una discreta fetta della popolazione elettorale: [illegible] trentina [illegible] Comuni in provincia [illegible] Pavia, Ravenna e Viterbo, altrettanti nel Friuli. In Val d'Aosta riceveranno quattro [illegible] (Camera, Senato, Regione e Comune) gli elettori di Arnad e La [illegible]

e. p.

I colori delle schede

SENATO:	**scheda gialla paglierino**
CAMERA:	**scheda azzurra**
REGIONE:	**scheda verde bandiera**
PROVINCIA:	**scheda arancione**
COMUNE:	**scheda rosa**
CIRCOSCRIZIONE:	**scheda grigia**

Vertice dei vescovi polacchi da Wojtyla

Si prepara il viaggio del Pontefice in Polonia

CITTA' DEL VATICANO — *I più alti esponenti [illegible] gerarchia polacca, ed in particolare gli arcivescovi e vescovi delle diocesi che Giovanni Paolo II visiterà durante il [illegible] viaggio in Polonia dal [illegible] al 23 giugno, hanno tenuto questa mattina [illegible] «vertice» in Vaticano. Assieme [illegible] Giovanni Paolo II [illegible] hanno preso parte il primate, cardinale Josef Glemp, arcivescovo di Varsavia [illegible] presidente della conferenza episcopale; [illegible] cardinale Francesco Macharski, arcivescovo [illegible] Cracovia [illegible] vicepresidente della conferenza; monsignor Henryk Gulbinowicz, arcivescovo [illegible] Wroclaw; monsignor Herbert Bednorz, [illegible] [illegible] Katowice e monsignor Kazimierz [illegible] jdanski, vescovo [illegible] Stettino. Quest'ultima [illegible] [illegible] è compresa, almeno fino a quanto si è appreso finora, fra quelle [illegible] il Pontefice visiterà durante il suo secondo viaggio nella sua patria.*

STAMPA SERA
[illegible] Torre
direttore responsabile
Carlo Bramardo
vicedirettore

Editrice LA STAMPA S.p.A.
Presidente Giovanni Agnelli
Amministratore Delegato e Direttore Generale
Marco Benedetto
Consiglieri Vittorino Chiusano
Umberto Cuttica
Giovanni Giovannini
Carlo Masseroni
Francesco Paolo Mattioli
Sindaci Alfonso Ferrero (presid.)
Luigi Damartini
Giovanni Peradotto

Stabilimento tipografico: Edit. La Stampa S.p.A. - Via Marenco, 32 - 10126 Torino

© 1983 Edit. LA STAMPA S.p.A.

[illegible] N. [illegible]

Temperatura [illegible] Torino, [illegible] 13 +18

TEMPO PREVISTO: cielo molto [illegible]loso o coperto. VENTI: calmi [illegible] de[illegible] variabili. VISIBILITA': buona. TEMPERATURA: in graduale aumento. TENDENZA DEL [illegible]PO: nuvolosità a forte variabilità.

all'estero ieri

Atene	+17	+30
Berlino	+17	[illegible]
Buenos Aires	+16	+18
Lisbona	+ [illegible]	+17
Londra	+ 9	+17
Mosca	+12	+28
New York	+14	+20
Parigi	+ 9	+19
Singapore	+25	+33
Tokyo	+15	+17

In provincia (ore 8)

Aosta	+ 9
Alessandria	+11
Asti	+11
Cuneo	+13
Novara	+14
Vercelli	+13
Genova	+18
Imperia	+17
Savona	+17

In [illegible] (ore 8)

Venezia	+17
Milano	+14
Bologna	+17
Ancona	+16
Roma	+15
Napoli	+17
Bari	+17
Reggio C.	+23
Palermo	+18
Cagliari	+16

Abbandonò il figlio in un fosso subito dopo il parto: tre anni

PAVIA — Giovanna [illegible] Anfossi, 23 anni, residente a Cava Manara (Pavia), la giovane madre che [illegible] 19 agosto dello scorso anno partorì in aperta campagna il [illegible] terzo figlio, [illegible] abbandonò in un fosso per lasciarlo morire, [illegible] comparsa ieri davanti ai giudici della Corte d'assise [illegible] Pavia ed è stata condannata [illegible] tre anni e due mesi [illegible] reclusione per [illegible] reato di tentato omicidio. Per Giovanna Maria Anfossi i giudici hanno disposto anche la sua interdizione dai pubblici uffici per 5 anni. Il pubblico ministero [illegible] chiesto la condanna della donna [illegible] quattro anni di reclusione, riconoscendole le attenuanti generiche.

Il fatto, a [illegible] tempo, aveva suscitato scalpore e commozione. [illegible] bambino, il piccolo Ivano, dopo due giorni trascorsi all'addiaccio, [illegible] stato ritrovato [illegible] vivo dagli agenti della Squadra [illegible] della questura di Pavia. Ora Ivano ha nove mesi ed è ospite [illegible] un istituto in attesa di conoscere il suo destino.

La donna ha risposto alle domande del presidente [illegible] Corte, Giuseppe Raffa, contraddicendosi spesso su quanto aveva dichiarato [illegible] suo tempo al giudice istruttore.

Giovanna [illegible] ha detto che, dopo [illegible] parto, aveva ritenuto il bambino morto. Era stata la suocera della donna a chiamare la Croce Verde pavese, quel [illegible] agosto, quando la [illegible] arrivare a [illegible] con gli abiti intrisi [illegible] sangue. All'ospedale, Maria Giovanna Anfossi [illegible] tentato [illegible] giustificarsi [illegible] di avere avuto un aborto spontaneo.

Gli sport in tv: facciamo il processo al «Processo»

«Grazie Roma», però ora rischiamo l'indigestione

«Grazie [illegible] Antonello Venditti. «Grazie Rai» dice il telespettatore [illegible] oggi in poi [illegible] ci propinerà la giornaliera [illegible] celebrazioni per lo scudetto romanista. Ieri il [illegible] prevedeva [illegible] ore 16,30 una «Roma story» ed in serata [illegible] vizio [illegible] rubrica «Speciale Tg1» e contemporaneamente il «Processo [illegible] lunedì» ovviamente il tutto dedicato alle feste, ai ringraziamenti, [illegible] rievocazioni.

D'accordo [illegible] è a Roma [illegible] meglio è Roma, ma qualcuno [illegible] anche il [illegible] protestare. Ma veniamo al «processo», [illegible] si è aperto nell'intimità di [illegible] Viola con moglie e figlia del presidente romanista a tessere le lodi [illegible] capo famiglia campione. Poi Viola ha mostrato [illegible] orgoglio i suoi trofei, [illegible] in [illegible] erano solo i simboli delle varie città visitate dalla Roma durante le [illegible] non sempre fortunate [illegible] europee. Ora almeno è arrivato lo [illegible] primi prestigioso traguardo tagliato dalla Roma. Da [illegible] Viola al [illegible] televisivo. C'è ancora il presidente «scortato» dall'onorevole Andreotti, dal sindaco di Roma Vetere [illegible] tutto il consiglio della società. E poi c'è Falcao il «gioiello» che [illegible] idolatrano lasciando ingiustamente da parte il [illegible] della squadra.

[illegible] la [illegible] festa [illegible] il [illegible] in [illegible] del Popolo dove i tifosi romanisti [illegible] la loro orgia [illegible] giallorossi. Le prime voci della folla diffon-

IL [illegible] DELLA ROMA, DINO VIOLA, [illegible] ANNUNCIATO [illegible] E FALCAO [illegible]

[illegible] in tutta [illegible] pesanti insulti alla Juventus, [illegible] subito qualche attimo dopo quando, ingenuamente, qualcuno suggerisce [illegible] gli auguri [illegible] bianconeri [illegible] finale [illegible] Coppa Campioni. Poi [illegible] e cantanti. Ognuno [illegible] un inno [illegible] propinare, composto in [illegible] per l'occasione. [illegible] commerciali, [illegible] gettare in pasto a tifosi che [illegible] questi giorni acquistano qualunque [illegible] sappia di Roma.

E le autorità? Le autorità [illegible] sono tanto diverse [illegible] tifosi della [illegible] Il ministro Signorello arriva [illegible] punto di [illegible] che «questo scudetto [illegible] una svolta per il calcio» e che [illegible] il Paese in questo momento gioisce». Senza [illegible] togliere ai [illegible] della squadra di Liedholm, forse il calcio esisteva anche prima, ma probabilmente non a tutti faceva comodo accorgersene. [illegible] pomeriggio lo spogliatoio della Roma brulicava di deputati [illegible] senatori, alcuni romanisti [illegible] qualche settimana, [illegible] pronti a giurare di esserlo invece fin [illegible] più tenera età.

Va tutto bene in questo momento. Aspettiamo [illegible] si risvegli [illegible] torni [illegible] normalità.

f. v.

Giro: Saronni per vincere si è «aiutato» con le mani

Saronni vince la prima tappa al Giro d'Italia, ma la contestazione è subito vivace. Per schivare davanti a tutti, sul traguardo di Todi, il campione del mondo si è infatti colpevole di scorrettezza ai danni di Argentin, il quale è stato «spostato» da una [illegible] di Saronni, costretto a [illegible] largo in quel modo per non finire addosso alla siepe umana che limitava lo spazio a disposizione dei corridori.

[illegible] a [illegible] finire, quasi [illegible] litigio, quindi il comunicato della giu[illegible] (che ratificava [illegible] arrivo) giungeva a mettere il cuore in [illegible]

Il programma [illegible] i più impegnativi [illegible] Giro: [illegible] Terni-Vasto è infatti la tappa [illegible] lunga [illegible] cor[illegible] Duecentosessantanove chilometri [illegible] impennate particolarmente [illegible] lungo tracciato [illegible] tormentato [illegible] di mettere a dura prova [illegible] resistenza dei corridori a in particolare [illegible] della maglia [illegible] Rosola, il quale verosimilmente dovrà difendersi da ripetuti attacchi.

In vista del [illegible]

«Sof[illegible]

«Star fuori 20 gi[illegible] il giocatore bian[illegible]

«Sono abituato a essere onesto con gli altri ma anche [illegible] me stesso, quindi mentirei se affermassi che sono soddisfatto del mio rientro in squadra». Questa la premessa [illegible] la quale Sergio Brio, sfortunato marcatore bianconero, affronta il discorso del suo recupero nella Juventus che si trova alla vigilia della partita più importante della stagione. Un fallimento ad Atene dopo aver già mancato lo sprint finale nella corsa allo scudetto getterebbe un'autentica doccia gelata su entusiasmi che [illegible] [illegible] mantenuti a livello incandescente per l'intera annata. Mancare anche l'ultimo traguardo (in tal ca[illegible] anche la Coppa Italia avrebbe tuttalpiù il significato di un contentino) [illegible] un potenziale tecnico considerato come il migliore a livello continentale sarebbe un po' come piazzarsi una locomotiva nel giardino al solo scopo di vederla sbuffare. Insomma, una delusione completa che Brio, atleta serio ed estremamente generoso, paventa proprio nel tentativo di scongiurarla. Preoccupazione, questa, che si accentua ora, in un momento molto delicato della carriera.

«So quanto posso rende[illegible] — afferma il giocatore —, *pertanto [illegible] naturale che non possa sentirmi soddisfatto. Nella partita con il Genoa non tutto [illegible] filato bene, d'altra parte dopo tre settimane [illegible] c'era da aspettarsi che avrei incontrato qualche difficoltà».*

Il dolore pubalgico è passato, [illegible] riavvicinarsi alla normalità anche le terapie sono divenute meno intense. Elementi per far tornare la fiducia, insomma, non mancano. *«Adesso* — sostiene il bianconero — *[illegible] soprattutto questione di preparazione. La volontà non mi [illegible] mai mancata, cercherò [illegible] impiegarla ancora una volta, magari [illegible] dosi massicce, per uscire bene da questa situazione. Rimaner fuori squadra per [illegible] giorni è veramente arduo ma, avendo superato ostacoli ben peggiori, credo di potercela fare».*

La prestazione offerta domenica dal difensore juventino ha destato non pochi timori in considerazione del gravoso impegno che la squadra dovrà sostenere fra pochi giorni. Brio, però, è fiducioso. *«Non sono stato brillante, d'accordo, credo tuttavia che [illegible] debba tener presen[illegible] come, proprio in occasione del rientro, mi sia stato proposto [illegible] avversario ostico come Bria-*

ne, Brio cerca di fugare i timori dopo l'incerta prestazione al rientro in squadra

o, ma non voglio deludere»

remeva ritrovare la tenuta» - Hrubesch preoccupa
c'è troppo ottimismo, non sarà una passeggiata»

ON E' ANCORA COMPLETAMENTE CE LA FARA' PER

tolto di scena a minuti fine ma la decisione di Trapattoni non ha provocato traumi: «*Eravamo d'accordo così* — spiega il bianconero —, *la sostituzione rientrava nei programmi. L'obiettivo primario, per quel che mi concerneva, era quello di acquistare tenuta, recuperare la resistenza alla fatica*».

Qualcuno ha parlato di un Brio demoralizzato. «*No, più che altro provo perplessità perché abituato a dare sempre il massimo*».

Da Briaschi a Hrubesch... «*Uno dei peggiori clienti che mi sarebbero potuti capitare. un fisico potente, gran colpo di testa molta esperienza. poi, la bandiera dell'Amburgo. Mi pare che sia sufficiente, no? Qualha scritto che io sottovaluterei il mio rio diretto di Atene: nulla meno veritiero*».

Troppo ottimismo attorno alla Juve, una circostanza che non piace Brio. «*Ho visto dei filmati della squadra tedesca sorimasto impressionato. Per batterla ci vorrà la miglior Juventus, chi crede che noi possiamo andar laggiù a fare passeggiata sbaglia profondamente*».

Piercarlo Alfonsetti

Falcao resta alla Roma (che vuole Rummenigge)

I magazzinieri hanno terminato lo scudetto, giallorosse, che già i dirigenti della Roma si preoccupano di per la prossima stagione. ecco clamorose Falcao ha rinnovato contratto per altro anno, il secondo potrebbe Rummenigge. Il campione avrebbe la propria disponibilità a venire in (o ad andare Spagna)

ora che il Torino reagisca»

SI AI SUOI UOMINI RISCATTARSI

Analisi serena di Bersellini: «La vera squadra non è quella che ha battuto la Juventus nel derby, ma neppure quella che ha perso col Pisa»

«Prima abbiamo reso più nostre possibilità, adesso di meno. Il Torino vero è una via mezzo». *Bersellini è tornato da Roma certamente soddisfatto della prestazione della sua squadra. si abbandona, però, ad eccessi scoramento così come quando le non si è mai lasciato andare trionfalismi fuori misura. Anche questa volta, dunque, la sua analisi è probabilmente la più centrata.*

«Diciamo subito che la Roma fortissima — *mette ben in chiaro il tecnico* —. Dopodiché bisogna riconoscere che non siamo andati poi tanto male. Meglio che in tante altre trasferte. Siamo partiti benino creando qualche occasione e impegnando Tancredi. Quel rigore, però (non voglio dire non ci fosse, ma era quantomeno discutibile) ci ha tagliate le gambe e siamo resi conto che rimontare contro una squadra come la Roma era un'impresa impossibile: si trovata mano la sua carta preferita, il contropiede».

Roma, comunque, altro che l'ultimo episodio di serie negativa che dura ben cinque giornate. L'ultimo bel lo è visto il 27 marzo contro la Juventus, ma se le cose dovessero continuare a girare storte in questo modo quei fatidici quattro minuti (che, fra l'altro, sono probabilmente lo scudetto alla Juventus) potrebbero passare dagli annuari del calcio al Guinness delle stranezze. Che è successo a quella bella squadra che aveva già fatto sognare i tifosi? E, soprattutto, riuscirà a riprendersi in tempo per tentare di salvare con una buona Coppa Italia una stagione altrimenti deludente?

«Certamente le ultime cinque giornate ci hanno fatto perdere tutta la credibilità che eravamo riusciti ad acquistare nel resto della stagione — *sottolinea Bersellini* — che forse era persino troppa. Il Torino non né quello là, né questo qua. Per quanto riguarda la Coppa Italia, bisogna trovare per forza nuovi stimoli, altrimenti si va fuori subito quella e allora non ci rimane proprio niente. Comunque, penso che contro Napoli dovremmo farcela, visto che giochiamo al Comunale partite casalinghe ne abbiamo sbagliata solo contro il Pisa».

problema sostanziale, però, rimane quello psicologico. Infatti solo così si può spiegare un calo come quello avuto dal Torino nell'ultimo mese e mezzo. E' vero che la Coppa Italia è l'ultima spiaggia di questa balorda stagione, non è detto che questa consapevolezza possa servire da stimolo positivo per tutti. Qualcuno, magari, potrebbe abbandonarsi scoramento. più sentendo voci — più o meno fondate — che lo danno sicuro partente.

«Come stiano le per i ragazzi non lo so — *afferma Bersellini* —. Bisognerebbe chiederlo a loro. Per quanto mi riguarda, posso dire che quando decido di da un posto lo dico molto tempo prima e dò il meglio di me stesso per far vedere chi sono e valgo. Sarebbe, altrimenti, se uno dopo aver sbagliato un gol o un cross si nascondesse per toccare più la palla. Vorrebbe dire che ha sbagliato mestiere. queste occasioni si vedono gli uomini. in que bisogna dimostrare di aver la forza di reagire».

Ma l'ombra Schachner potrebbe incominciare a farsi sentire qualcuno? «Per quanto mi riguarda Schachner non è del Torino, oggi come oggi — *precisa Bersellini* —. Posso dire che fa parte di un giro di giocatori che ci interessano, ma talmente tanti che non ci starebbero neppure sul giornale. Parlando in linea puramente teorica un giocatore molto valido dal punto di vista tattico, tecnico e atletico. Sa svariare su tutti i 180 gradi del fronte d'attacco e, anche se predilige gli spazi larghi, giocare bene anche nell'area piccola. Se dovesse venire andrebbe benissimo, altrimenti cercheremo un altro».

Giorgio

SCHACHNER: IL SUO ARRIVO VIENE DATO PER CERTO

Un «Camel Trophy» anche in Sardegna

«Murattiadventure»: [redacted] giorni [redacted] fuoristrada

Li chiamano [redacted] dopo la Formula 1, [redacted] del fumo hanno [redacted] un altro [redacted] pubblicitario nelle sponsorizzazione [redacted] gare di fuoristrada, e a quanto pare [redacted] rivela[redacted] vincente.

[redacted] appena [redacted] l'edi[redacted] del «Camel Trophy», che ha [redacted] impegnati [redacted] giungla dello Zaire, [redacted] 27 aprile, equipaggi di [redacted] in quella che è stata definita, [redacted] un po' d'esagerazione, [redacted] avventura moderna», e già gli organizza[redacted] prossimo.

[redacted] «lunga marcia d'avvici[redacted] è già [redacted] scegliere l'equipaggio ita[redacted] hanno studiato [redacted] for[redacted] oltre [redacted] in [redacted] esperienze [redacted] viaggi equatoriali [redacted] candidati. In [redacted] con [redacted] Federazione Italiana [redacted] istituito il «Trofeo [redacted] - [redacted] Trophy 4x4». I primi 15 classificati [redacted] campionato [redacted] avranno partecipato a [redacted] delle 7 gare in calenda[redacted] diritto [redacted] semifinale delle selezioni per [redacted] «Camel [redacted] «Camel Trophy [redacted] 4x4», inoltre, ver[redacted] assegnato all'equipaggio che [redacted] vinto per [redacted] anni, [redacted] non consecutivi.

[redacted] se con il «Camel Trophy» l'avventura continua — e con l'avventura, [redacted] a dirlo, continua [redacted] martellamento pubblicitario — [redacted] concorrenza [redacted] a guardare. [redacted] prima a [redacted] è [redacted], [redacted] ha messo a punto [redacted] italiana» del [redacted] Con [redacted]dventure, presentato ieri sera a Torino [redacted] nota [redacted]ca, [redacted] rinunciato [redacted] d'élite», riservata [redacted] supermen del volante, [redacted] una soluzione più casalinga [redacted] più [redacted] dei comuni mortali: quattro giorni [redacted] gara sugli [redacted] della Sardegna, [redacted] partenza dalla Costa [redacted] il 15 giugno e arrivo il 18 alla spiaggia di Isuledda. Premiazione a Porto [redacted] il 19.

In [redacted] al per[redacted] trasferimento e alle [redacted] speciali (da 4 [redacted] per ogni tappa), l'organizzazione ha pensato bene [redacted] curare anche [redacted] «mondane» della [redacted], [redacted] conclusiva [redacted] Porto [redacted] animata da personaggi [redacted] spettacolo e soprattutto con un pro[redacted] lascia ampio spazio [redacted] campeggi in spiaggia [redacted] tipiche [redacted] gruppi folkloristici, bivacchi tra i pastori [redacted] spiedo [redacted] porcellino [redacted] formaggio alla griglia, cocktails e beach-parties. Una gara, in[redacted] vacanza.

E anche [redacted] partecipanti, [redacted] necessario possedere requisiti [redacted] basta [redacted] un fuoristrada, voglia di [redacted] pizzico d'imprevisto, e [redacted] po' [redacted] fortuna [redacted] entrare [redacted] dei concorrenti, che [redacted] ovvi motivi organizzativi non possono essere più di una cinquantina. Per [redacted] al raid basta spedire la propria [redacted] alla [redacted] postale [redacted] Insomma, l'avventura [redacted] poi [redacted] lon[redacted]

Ferraris

Il [redacted] da rally [redacted]a il suo passato e ipotizza il futuro

[redacted] Paoli, il motore come una [redacted] «Col volante [redacted] mano mi realizzo»

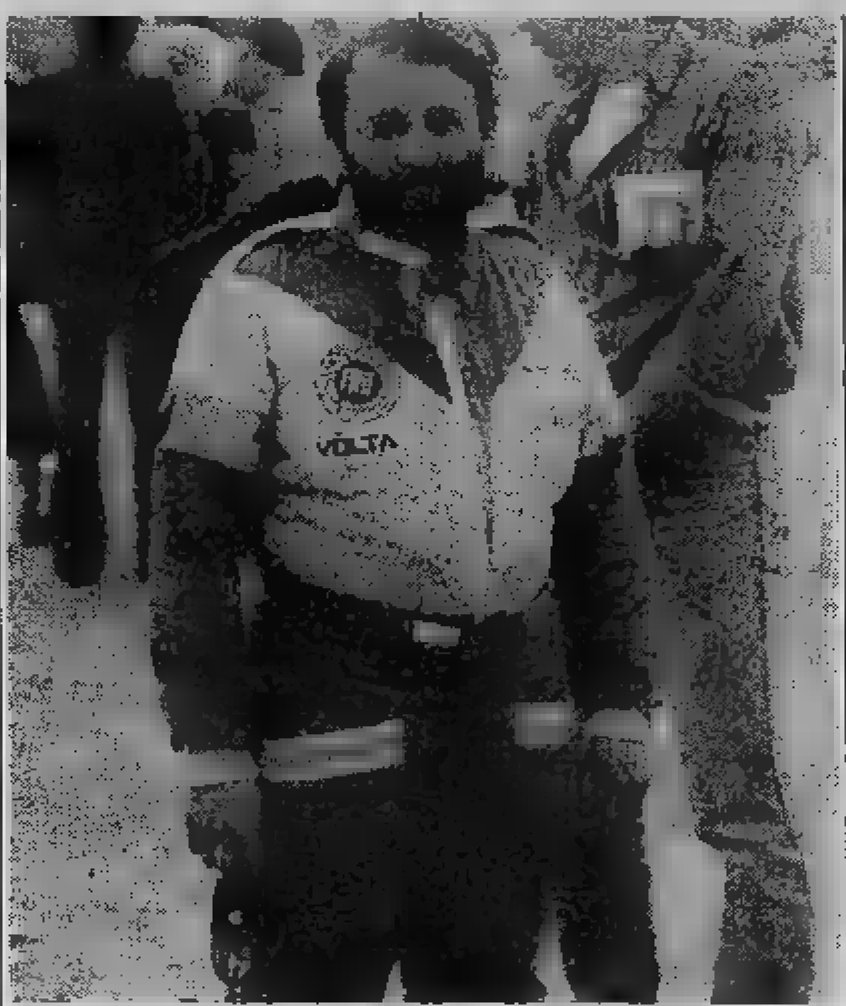

Ci sono protagonisti che contano nel tempo [redacted] altri che [redacted] brucia[redacted] velocemente. [redacted] De Paoli [redacted] annoverato nella prima schiera. Non [redacted] perché [redacted] vent'anni di favole motoristiche [redacted] raccontare ma perché — statene certi — fra altrettanti ne avrà accaparrate tante altre. Sempre bizzarre, com'è lui personalmente: un connubio fra padronanza [redacted] dei nervi [redacted] spirito goliardico. Agli amici confida [redacted] correrà fino a che i riflessi glielo permetteranno e fino a che ci saranno gli «anglolletti [redacted] concedergli [redacted] passione».

Lo incontriamo [redacted] termine di un rally [redacted] non c'è bisogno d'istigarlo [redacted] Ci impressiona piuttosto il fatto che ricordi per filo e per [redacted] anche [redacted] episodi [redacted] tempo, quelli della [redacted] adolescenza. L'inizio fu, [redacted] nelle avventure [redacted] molti, sul go-kart, a quattordici [redacted]. Poi, praticò quasi tutte le specialità dell'automobilismo: dalle [redacted] in salita, [redacted] pista, ai rallies. Oggi con trentatré primavere sulle spalle, ha raggiunto quell'età che molti gli invidiano; un'età giusta e saporita per un pilota. In essa esperienza ed energia [redacted] si amalgamano per [redacted] spazio all'improvvisazione.

Lui, l'Aldino come lo chiamano scherzosamente gli amici, o il «Depa», [redacted] acquisito [redacted] vent'anni di sport la concentrazione di un campione. [redacted] nel rally, [redacted] sa; come in altre discipline, non basta essere [redacted] campioni per [redacted]: ci [redacted] innanzitutto una macchina compe[redacted], [redacted]ci con le mani d'oro e [redacted] propria parte una serie di circostanze [redacted] molti definiscono fortunose. L'automobilismo è fatto soprattutto di minuziosi particolari [redacted] sfumature [redacted] sommate positivamente contribuiscono [redacted] ottenere [redacted] grosso risultato.

Aldo De Paoli attualmente si occupa essenzialmente [redacted] conquistare i risultati. E [redacted] significa che il domani ce l'ha costantemente nella testa. Con [redacted] della sua vita passata un [redacted] groviglio, [redacted] lo spasmodico [redacted] l'esilarante. *«Correre per me è importante, fondamentale. Insomma mi concretizzo. Poco importa la specialità, purché mi ritrovi con [redacted] volante in mano. Il mio passato [redacted] un po' contorto, anche perché, credetemi, vent'anni non si possono improvvisare a parole. Potrei raccontarvi aneddoti, paure, esitazioni, tutto quello [redacted] succede ad un pilota [redacted] ha mai mollato, per [redacted] motivo».*

In sintesi [redacted] avuto grosse soddisfazioni [redacted] elenca: nel '67, ter[redacted] di categoria [redacted] campionato [redacted] «karting»; vincitore di numerose corse in salita intorno ai primi Anni Settanta (possiede il record assoluto della Garessio - [redacted] Bernardo); [redacted] 1971 con [redacted] Bmw [redacted] gruppo [redacted] conquista il campionato italiano su pista; nel 1973 vince la Coppa Aci a Casale; [redacted] 1975 fa qualche apparizione [redacted] rallies; vince [redacted] quello stesso [redacted] il Team chierese; nel 1978 abban[redacted] la pista; l'anno successivo al Giro d'Italia [redacted] secondo di classe, grazie ad un Porsche 3000 (gr. 4).

Intanto, [redacted] 1980 s'innamora ve[redacted]. Ma [redacted] una donna. E' [redacted] della Fiat 131 Abarth, [redacted] macchina che lo affascina, [redacted] abbaglia. Con essa [redacted] sta bene, col freddo, nel fango; [redacted] bene e nel [redacted]le. In tre stagioni cambiano soltanto [redacted] adesivi di alcuni sponsor, [redacted] la «Carolina» non [redacted] abbandona più. Ottiene risultati [redacted] prestigio: è [redacted] al Team [redacted] 1980, primo [redacted] soluto al Rododendri, quinto e ottavo rispettivamente nel Giro d'Ita[redacted] al Rally Internazionale della Lana. Nell'81 corre per la scuderia 4 Rombi; ottiene il primo posto al Rally dei [redacted]. L'anno scorso è sei volte primo di classe; fa l'assoluto al «Grappolo». Infine, [redacted] ancora secondo nella [redacted] di S. Damiano, due settimane fa, dietro Cassinis, suo compagno di squadra alla Chieri Corse.

[redacted] non è tutto. Ci sono altri successi, altre soddisfazioni, che il «Depa» [redacted] tralascia. Da come si esprime, [redacted] come spa[redacted] le braccia e si dinoccola, si capisce che ha già qualche progetto per la testa che forse gli [redacted] più [redacted] tutto quanto il passato. Lo facciamo parlare. *«Il mio programma, almeno per questa stagione, comprende otto prove [redacted] cui alcune internazionali. La macchina gira bene e l'ha dimostrato al Rally [redacted] Grappolo. Con qualche leggero ritocco sarò senz'altro in grado [redacted] competere anche negli appuntamenti più prestigiosi, come ad esempio il Rally della Lana o il 100.000 Trabucchi».*

Aldo De Paoli, in questi appuntamenti, giocherà tutte le [redacted] carte per avvicinarsi [redacted] piedistallo dell'ufficialità: *«Diventare un pilota ufficiale non [redacted] uno scherzo, bisogna andare veramente [redacted]. Adesso che non ho più un lavoro fisso, il mio unico obiettivo [redacted] quello di guidare bene. Per saperne [redacted] più fatevi vivi fra [redacted] circa. Chissà che non [redacted] qualcosa di buono».*

Piero [redacted]

[redacted] promozioni, Pinerolo [redacted] in [redacted] [redacted] retrocesso [redacted] il Vallemosso

Nella C2 di pallavolo dominio di Lorenzoni e Despar - In D, promossa anche [redacted] Sanmartinese

Il penultimo turno dei campionati regionali di pallavolo [redacted] serie C2 e D ha risolto buona parte dei dubbi che ancora rimanevano nelle varie classifiche. Matematiche [redacted] quindi diventate [redacted] promozioni [redacted] due pinerolesi Lorenzoni [redacted] Despar (rispettivamente C2 maschile e femminile) [redacted] Sanmartinese Novara (D maschile) mentre certa è [redacted] anche la retrocessione dalla C2 maschile [redacted] che lascia la [redacted] categoria regionale dopo [redacted] anni di onorevolissima milizia.

Il [redacted] più importante della giornata [redacted] stato però, sempre in C2 maschile, il sofferti[redacted] 3-2 ottenuto dall'Alpignano contro [redacted] Santhià che rimanda l'assegnazione [redacted] seconda piazza utile per passare in C1 [redacted] sabato prossimo.

C2 MASCHILE — *Dopo due stagioni di «purgatorio» nei regionali, dunque, Pinerolo tornerà l'anno prossimo a giocare nei campionati nazionali. L'affermazione del Lorenzoni di Tomar, concretizzatasi [redacted] il 3-1 esterno di Chivasso, [redacted] senza dubbio [redacted]le più meritate: terminata l'andata [redacted] qualche sconfitta [redacted] troppo, i pinerolesi [redacted] poi prepotentemente usciti nel ritorno passando [redacted] successo in [redacted] tenendo così fede al pronostico che alla vigilia li voleva favoriti numero uno per la vittoria finale.*

Ad un turno [redacted] termine non si conosce ancora [redacted] nome della formazione che accompagnerà [redacted] Lorenzoni in C1. Il Santhià [redacted] ha perso [redacted] grossissima occasione per chiudere definitivamente ogni discorso perdendo l'importantissimo «match» [redacted] Alpignano al quinto [redacted] dopo essersi trovato in vantaggio prima per 2-1 e poi, nel parziale decisivo, per 11-5. Grazie a questa vittoria, conquistata al termine di una partita combattutissima in tutte le sue fasi che [redacted] avvinto [redacted] pubblico presente, sono [redacted] proprio gli alpignanesi ad avere la promozione a portata di mano.

A parità di punti in graduatoria ma con [redacted] set subito in meno rispetto al Santhià, [redacted] squadra [redacted] Prunotto, però, per [redacted] dover attendere con ansia l'esito del «match» casalin[redacted] dei rivali con l'Olimpia, sarà obbligata [redacted] sabato per 3-0 sul campo del Caluso.

Tutto deciso invece in coda, [redacted] il blasonato Vallemosso che scende mestamente [redacted] D dopo la sconfitta interna subita contro il Borgofranco.

Risultati: *Mondovì - Ciecolon 3-1; Chivasso - Lorenzoni 1-3; Vallemosso - Borgofranco 1-3; Olimpia Ao - Arti e Mestieri 3-0; Alpignano - Stamperia Alicese Santhià 3-2; Caluso - [redacted] 3-0. Classifica: Lorenzoni p. 36; Alpignano e Santhià 34.*

[redacted] vince la [redacted]

Si [redacted] al Palazzetto [redacted] di [redacted] il Trofeo RMNO, un [redacted] quadrangolare di pallavolo organizzato [redacted] Regione Militare Nord [redacted] in collaborazione con il Comune [redacted] cittadina monregalese. Alla manifestazione hanno preso parte, oltre [redacted] squadre locali (il Vbc Delta ed il [redacted] Mondovì), anche [redacted] formazioni militari, quella della Regione [redacted] Nord [redacted] e quella [redacted] Brigata Alpina «Taurinense», che si [redacted] aggiudicata il Trofeo.

[redacted] alpini, [redacted] perfetta guida [redacted] te[redacted] Lombardozzi e [redacted] Busel (giocatore [redacted] ora in servizio di leva), hanno [redacted] in mostra una buona pallavolo [redacted] hanno [redacted] nel [redacted] Al di là [redacted]to, bisogna [redacted] il suc[redacted] per lo spettacolo che ha offerto sia per l'opera molto [redacted] di [redacted] l'apparato organizzativo, sapientemente coordinato [redacted] colonnello [redacted].

• CALCIO — S'inizia oggi [redacted] 18 [redacted] campo [redacted] Remigio [redacted] via Riemondo il Memorial «Domenico [redacted] e [redacted]lina D'Andrea», [redacted] giovani [redacted] ci[redacted] Statuto. E' un [redacted] di calcio per squadre dilettanti, con [redacted] formazioni in lizza.

C2 [redacted] — *Pinerolo alla ribalta anche in campo femminile grazie [redacted] ragazze del Despar che, vincendo nettamente a Galliate, hanno conquistato con una giornata di anticipo il secondo posto [redacted] spalle [redacted] Lasalliano garantendosi così il passaggio [redacted] C1. Eccezionale il campionato della «matricola» allenata da Mina che [redacted] bruciato sul traguardo il Cogne Aosta.*

Risultati: *Artauto - Ottica Casati 3-0; Doyukai - Cogne 0-3; [redacted] - Pinerolo 0-3; 2D Lingotto - Unimorando 0-3; Lasalliano - Virtus Novi 3-0; Sanmartinese [redacted] - Kwt [redacted] 3-1. Classifica: Lasalliano p. [redacted]; Pinerolo 32.*

D MASCHILE — *Dopo il Cuneo, dominatore del girone A, anche la Sanmartinese si è assi[redacted] in anticipo la C2 [redacted] la scontata vittoria sul Lasalle (3-0) che ha reso vano [redacted] temporaneo successo del Valsalice (3-0 in ca[redacted] Lasalliano). Rimane aperta [redacted] lotta, quindi, solo nel girone C dove sabato è suc[redacted] veramente [redacted] tutto: l'Occhieppese ha infatti sconfitto [redacted] quinto [redacted] la capolista Valdocco ma l'Aurora Venaria, rimasta ad attendere un passo falso dei rivali per tutto [redacted] ritorno, si [redacted] fatta battere allo [redacted] tempo [redacted] Gaglianico (3-2) perdendo così molto probabilmente l'ultimissima chance per agganciare [redacted] vertice i torinesi.*

Girone [redacted] *Boves - Dima Acqui 1-3; Junior Casale - Racconigi 3-0; Sedaf - Origlia 1-3; Elettromarket - Villar Perosa 3-0; Collegno - Vallesusa 3-2; Cuneo - Ovada 3-0. Classifica: Cuneo p. 38; Elettromarket [redacted]*

[redacted] *Trecatese - S. Damiano 3-1; Unimorando - [redacted] 3-0; [redacted] Stige - Galliate 3-2; Scurato - Canelli 1-3; Lasalliano - Valsalice 0-3; Sanmartinese - Lasalle 3-0. Classifica: Sanmartinese p. 38; Valsalice 36.*

Girone C: *Turcato Vc - Celoria [redacted] 3-2; Occhieppese - Valdocco 3-2; Gaglianico - Aurora Venaria 3-2; Val Veny - S. Paolo Cipa 2-3; Strambino - Cafasse 1-3; Samone - [redacted] 3-1. Classifica: Valdocco p. 38; Aurora 36.*

Roberto Condio

LA SQUADRA
BIANCONERA
VI ATTENDE TUTTI AD
ATENE
PER LA FINALE DI
COPPACAMPIONI
del 25 maggio '83 con
la FERRATO VIAGGI
a lire
450.000
[illegible]
sarà [illegible] il
BIGLIETTO PARTITA
AFFRETTATEVI
FERRATO VIAGGI
[illegible] 36 - VENARIA (TO)
[illegible] (011) 49[illegible]300 - [illegible]

Viaggio attraverso i club: G. S. Radio Montecarlo Givonetti

Vincono e hanno lo sponsor come dei veri professionisti

DIDIER CHAMPVILLAIR, UNO DEI VALDOSTANI DELLA SQUADRA DI GIANCARLO

Quando nacque, otto anni fa, il gruppo sportivo Givonetti di Biella era uno dei tanti club del ciclismo amatoriale, la classica combriccola di amici tornata alla bicicletta sulla scia dell'austerity. Con un pizzico di ambizione in più, però.

A otto anni di distanza, parlare della Givonetti tra gli «amatori» del pedale è un po' come parlare di un mostro sacro: «*Quelli vincono sempre* — dicono —. *Sono professionisti*».

E in effetti il G.S. Givonetti non ha nulla da invidiare alle squadre professionistiche: «*I nostri corridori sono seguiti in tutto e per tutto* — spiega Gianni Givonetti, presidente, coordinatore, mecenate, factotum —. *Abbiamo quattro ammiraglie e un pulmino al seguito*».

Nulla da invidiare: neppure lo sponsor. «*Quest'anno Radio Montecarlo ha legato il suo nome al nostro gruppo sportivo* — conferma Givonetti — *e questo ci ha imposto un ulteriore salto di qualità: abbiamo ingaggiato i migliori ciclisti del Piemonte e della Lombardia, sia amatori che veterani, mettendoli sotto la direzione tecnica di un grande campione degli Anni 50, Giancarlo Astrua*».

Nella passata stagione i ciclisti di Givonetti avevano collezionato 18 vittorie, tra cui il Giro del Piemonte a tappe e alcune delle classiche più prestigiose in campo nazionale. E quest'anno quali sono i programmi? «*Sarà una stagione intensa di impegni* — risponde il presidente — *imperniata sul Giro della Sicilia, il Giro del Piemonte, il Giro delle Valli Cuneesi, il campionato italiano della montagna a San Marino e il campionato italiano su strada a Roma. Parteciperemo inoltre a gare miste per i dilettanti in Svizzera e in Francia*».

Come è possibile? «*Le Federazioni straniere emarginano il settore amatoriale succede in Italia: i loro amatori partecipano alle stesse gare dei dilettanti, con classifiche separate, avendo così modo di misurarsi i più forti e rendersi conto se possono avere i numeri per tentare una carriera. L'Italia invece ci trascura, e a torto, dal momento che ci sono dei professionisti, come Ghibaudo, e degli ottimi dilettanti, come Brunaud, che provengono dal ciclismo amatoriale*».

Ma a questi livelli, ha ancora senso parlare di ciclismo «amatoriale»? «*Probabilmente no* — risponde Givonetti — *forse era meglio la vecchia cricca di amici che correva per divertirsi, nei ritagli di tempo libero. Però le epoche sono cambiate e il ciclismo amatoriale si è così ben organizzato e ha acquistato una popolarità tale che non ha nulla da invidiare a quello federativo. E poi cercare di prevalere, vincere ingaggiando i migliori, è una componente naturale dell'animo umano. Non vedo nulla di male in tutto questo*».

Tanto per incominciare bene la nuova stagione con i colori di Radio Montecarlo, i ciclisti di piazza Adua hanno collezionato una serie di ottimi piazzamenti (6° posto di Michaud nel Trofeo Laigueglia, 3° di Stefanoni a Vercelli, 2° di Bruno Guglielmo a Gaglianico), centrando per il primo successo con il solito Adorno nel Circuito della Pasta di Orbassano. Vittorio Adorno è poi andato a segno altre due volte, e una vittoria l'ha ottenuta Marco Michaud: «*E questo quando tutti i ragazzi sono ancora entrati in piena forma* — tiene a precisare Givonetti —. *Aspettate e vedrete*».

Marco Sannazzaro

IL [illegible] STEFANONI IN [illegible]

Astrua è direttore tecnico «part-time» Adorno e Laganà i campioni (o quasi)

Giancarlo Astrua, del G. S. Radio Monte Carlo Givonetti è un po' la bandiera. «Conosco Givonetti da quando eravamo ragazzi — *spiega* — e rimane per me un caro amico. Quando mi ha offerto l'incarico di direttore tecnico non ho potuto dire di no, anche se già sapevo che avrei dedicato poco tempo ai miei ragazzi».

Corre ancora? «Vado in bicicletta, questo sì, ma correre è un'altra cosa: non ho più voglia di faticare, e poi per che cosa? Dopo tutta le settimana in negozio, la domenica mi piace ritornare al paesello e rivedere vecchi amici».

Lo scorso anno qualche gara l'ha disputata? «Sì, qualche corsa tra "ex professionisti": l'ho fatto soprattutto per arricchire la mia bacheca di coppe. Quando correvo rifiutavo solo patacche, adesso che non ho più merito più, mi danno delle coppe bellissime».

Nessun proposito agonistico dunque? «Assolutamente: ogni cosa va fatta a suo tempo».

Ma nel G.S. Radio Monte Carlo c'è gente per la quale il tempo sembra essersi fermato: Vittorio Adorno, per esempio. «Adorno con la o — *tiene a sottolineare* — mi succede spesso di essere scambiato con il mio quasi omonimo, ex-campione del pedale: è equivoco che preferisco evitare. Lui infatti, anche se ha già 43 anni si sente molto "campione" e molto poco "ex"».

Nel suo curriculum spiccano 11 titoli tricolori «amatori» ed altri intende aggiungerne. Impiegato Fiat, ha alle spalle un passato da ottimo corridore dilettante, nobilitato da un titolo regionale e da alcuni successi in gare di cartello, quali la Coppa S. Geo, la Torino-Valtournenche, la Torino-Biella.

Remo Stefanoni invece è stato ex azzurro e poi professionista: partecipò a 1 Tours de France e a 6 Giri d'Italia, ai tempi di Pambianco e Zancanaro. Adesso ha 41 anni e fa l'artigiano a Trebbio: l'artigiano di biciclette naturalmente. Tra gli amatori il più valido è senz'altro Antonio Laganà, 25 anni, operaio nel calzaturificio dell'ex professionista Celestino Vercelli di Vigliano Biellese. Fino ad un anno fa era un discreto dilettante «prima serie», poi ha dovuto smettere: il guadagno di dilettante non gli permetteva di sopravvivere e 8 ore in fabbrica non gli permettevano di fare il dilettante.

In squadra ci sono anche tre valdostani, gli arrampicatori Champvillair e Michaud e il giovanissimo Aresca.

«La nostra è una formazione molto affiatata — *tiene a precisare Givonetti* — composta da veri amici. Anche domenica scorsa la squadra si è fermata per aspettare Battaglia, che era caduto nell'attraversamento di Ivrea, proprio nel momento in cui si scatenava la bagarre. E tutti insieme si sono riportati sui primi ed hanno partecipato con Michaud alla fuga decisiva. Sono veramente ragazzi che in corsa ci mettono l'anima».

m. san.

ASTRUA, IN UNA FOTO DI TANTI ANNI FA: «NON CORRO PIU', OGNI COSA A SUO TEMPO»

Il club in sintesi

[illegible] piazza Adua 8, [illegible]la (Vercelli), tel. 015/56.917.
COLORI SOCIALI: bianco-nero-arancio.
PRESIDENTE: [illegible] Givonetti.
DIRETTORE TECNICO: Giancarlo Astrua.
[illegible] AMATORI: Roberto Aresca, Salvatore Battaglia, Anastasio Belfiore, Carlo Champvillair, Antonio Laganà, [illegible] Michaud, Giancarlo Martinetto, Marco Simonetti, Silvio Soldi, [illegible] Tallone, Giovanni Tomelli, [illegible] Toppan, Luciano Vierin.
CORRIDORI VETERANI: [illegible] Adorno, Giovanni Attardi, [illegible] Antonello, [illegible] Ballo, Giuseppe Chiodi, [illegible] Guglielmo, [illegible] Medea, Giovanni Sgarella, Remo Stefanoni, Lino Tonini, Augusto Tonini.

131
OGGI UN AFFARE
1.000.000
IN MENO SUBITO
E LA GARANZIA SCRITTA CHE SE LA VUOI CAMBIARE...

Se stai pensando di acquistare una nuova automobile, se sei tentato di passare al confort e alle prestazioni di una berlina di classe superiore, questo è senza dubbio il momento di passare alla 131.

In questi giorni, infatti, tutta l'Organizzazione di Vendita Fiat ti offre la 131 a condizioni strepitose: 1.000.000 in meno rispetto al listino chiavi in mano. Un milione tondo tondo, qualsiasi versione di 131 berlina tu scelga, comprese le diesel.

Un bel milione di risparmio su un'auto che, per la ricchezza di dotazioni, la piacevolezza di guida, l'alta qualità di vita a bordo e la sua collaudatissima esperienza, [redacted] ha certo bisogno di presentazioni.

Un milione di risparmio. E in più una straordinaria sicurezza: la garanzia scritta che se, entro un anno, vorrai cambiare la 131 acquistata oggi con un'altra nuova Fiat di cilindrata analoga o superiore, ti basterà restituirla in condizioni di normale utilizzo e ti sarà valutata esattamente il prezzo da te pagato, dedotte solo l'IVA e le spese di messa in strada.

Insomma, la 131 oggi è senza dubbio un affare. Ecco perché tutta l'Organizzazione di Vendita Fiat è disponibile a fare questo ed altro per non fartelo sfuggire.

È indispensabile però non perdere tempo. Questa speciale offerta 131, infatti, è valida solo fino al 31 maggio '83.

FIAT

Una iniziativa dei Concessionari e delle Succursali Fiat. Anche con rateazioni Sava

ECONOMICI

15 Autovetture

TORINO AUTO
Concessionaria Fiat offre con minimi anticipi 126, Panda, 127, Horizon, Ritmo, Alfasud, 131. Tutte revisionate e ricondizionate con garanzia assicurativa un anno. Informazioni e permute in corso Unione [redacted] 85, telefono 632.525 (sabato aperto).

VOLVO 760 Gla marzo [redacted] verde onice metallizzato [redacted] pelle tutti gli optionals 4000 km inurtata unipropietario in garanzia vende permuta [redacted] Fiorauto, corso Turati 13 D.

[redacted] 900, [redacted] km 2 [redacted] come [redacted] prezzo interessante vende Cas via Pinelli 14, [redacted] 489.194.

16 Motocicli

PRIVATO vende [redacted] Bmw 100 [redacted] grigio chiaro metallizzato unico proprietario mai [redacted] tenuto da amatore. Telefonare 481.888.

18 Acquisto alloggi

A. ACQUISTO monocamera e bicamera libera anche mansardata, pagamento contante. Telefonare 011, 650.3024 - 650.8884.

A. ARCHITETTO acquista in Torino [redacted] signorile 2-3 [redacted] e servizi pagamento [redacted] 502.145.

A. CONTANTI paghiamo al miglior prezzo di mercato alloggi liberi occupati interi stabili Torino e cintura anche da riattare. Casalegno 839.8444.

[redacted] in casa decorosa alloggio libero [redacted] 2/3 vani e servizi pago contanti. Tel. [redacted].

A. MEDICO chirurgo [redacted] da privato alloggio recente 3/4 camere servizi Torino. Tel. 504.770 sera 470.2445.

A Lire 35 milioni [redacted], acquisto in Torino Nord, camera, tinello, cucinino, bagno con ascensore. Tel. [redacted].0118.

[redacted] libero, 2 camere, tinello, qualsiasi zona anche [redacted] sistemare spesa massima L. 54 milioni. [redacted] 539.181.

ACQUISTO alloggio libero subito per urgente matrimonio figlia, pago contanti, tel. 751.443 chiedere signor Ba[redacted].

[redacted] alloggio (anche non libero [redacted] purché garantito entro novembre) pagamento 50% subito [redacted] consegna chiavi. Tel. 517.591 sig. Orso.

[redacted] appartamento libero 1-2 [redacted] mere [redacted] o cucine con servizi pagamento contanti. Tel. 599.657.

[redacted] libero [redacted] cucina bagno in Torino zona centrale semicentrale pagamento per contanti. Tel. [redacted].181.

[redacted] signorile libero per urgente separazione [redacted] decorosa e collinare contanti. Tel. 752.442.

ALLOGGI stabili ville rustici casette in ogni zona? Casamercato pagabenecontanti! Aperto sabato pomeriggio. 011 650.3805; corso Massi[redacted] 23.

ALLOGGIO acquisto libero massimo sei[redacted] urge trasferimento Torino [redacted] servita per contanti. Telefonare 751.443.

[redacted] immediato acquistiamo a giusto prezzo 2 camere cucine possibilmente paraggi piazza Vittorio. Alta 480.216.

CASETTA libera indipendente anche da ristrutturare cerchiamo non oltre 25/30 km da Torino giardino. Tel. 598.898.

CASETTA o villetta libera, massimo 25 km Torino, possibilmente panoramica, acquisto contanti. Tel. 752.442.

CERCO alloggio libero 2 camere, tinello, cucinino, servizi. Tel. 598.898 (Possibi[redacted] le ore pasti).

CON urgenza acquisto se libero subito 3 camere cucina bagno spesa limite L. 65 milioni. Tel. 532.409.

IN Torino acquisto mansarda o monolocale libero zona centrale casa decorosa pagamento immediato. Tel. 539.181.

LIBERO camera tinello servizi zona San[redacted], Francia, Barriera Milano, limite L. 35 milioni. Tel. 532.409.

[redacted]

è a disposizione per la vendita dei vostri immobili. [redacted] realizzo per contanti. Interpellateci! Tel. 553.204.

PRIVATO acquista alloggio [redacted] semicentrale 3 camere cucina o 2 [redacted] tinello cucinino. Tel. pomeriggio 531.186.

STABILE in blocco acquista società o più [redacted] stessa scala affittati o liberi. Tel. 751.443.

STUDENTE acquista mansarda libera anche [redacted] pagamento veloce in [redacted]. Tel. 539.181.

VILLA o casetta acquisto contanti libera Torino o periferia collina o precollina. Telefonare 752.442 lunedì.

VILLETTA collina Torino o cintura ovest acquisto e permuto con alloggio elegante mq [redacted] Cit Turin. Tel. 537.710.

19 Vendita alloggi

A.A.A.A. [redacted] 839.8444 Monca[redacted] (To) [redacted] spazioso [redacted] camere tinel[redacted] cucinino bagno, L. 53 milioni.

A.A.A.A. [redacted] libero [redacted] spazioso c[redacted] Orbassano [redacted] mera tinello cucinino bagno mutuo 50%.

A.A.A.A. CASALEGNO [redacted] libero via Genova 3 camere cucina bag[redacted] posto auto termo ascensore L. 75 milioni.

A.A.A.A. CASALE[redacted] 839.8444 [redacted] Grosseto 2 [redacted] tinello cucinino bagno [redacted] ascensore L. [redacted] milioni.

A.A.A.A. [redacted] libero recente via Panizza (Mirafiori Nord) salone 2 c[redacted] cucina biservizi.

A.A.A.A. CASALEGNO 839.8444 libero [redacted] signorile [redacted] borgo Po soggiorno [redacted] camere cucina bagno cantina [redacted] auto a parte.

[redacted] Moncalieri [redacted] centrale spazioso magazzino 2600 terreno vendo L. 100 milioni. Tel. Riva 585.333.

[redacted] **FIDALCASE** A libero affare [redacted] Traiano, signorile, [redacted] camere, tinello, cucinino, ingresso, servizi, mq 65, L. 59 milioni. Telefonare [redacted].

A.A. FIDALCASE B libero [redacted] piazza Adriano, 3 [redacted] cucina, ingresso, servizi, mq 90, L. 67 milioni. Tel. 506.608.

A.A. [redacted] E [redacted] ottimo corso Cosenza 2 camere, tinello, cucinino, [redacted] vizi, [redacted] 80, L. 73 milioni. Tel. 506.608.

[redacted] **FIDALCASE** D libero affare, corso Corsica, 2 camere, tinello, servizi, mq 60, L. 68 milioni. Tel. 506.608.

[redacted] **FIDALCASE** E [redacted] affare piazza Massaua, camera, tin[redacted], cucinino, servizi, mq 50, L. 42 milioni. Tel. 506.608.

A.A. [redacted] F libero affare Madon[redacted] Campagna, camera, tinello, cucinino, servizi, mq 55, L. 37 milioni. Tel. 506.608.

A.A. FIDALCA[redacted] G [redacted] ottimo Madonna Campagna, 3 camere, tinello, servizi, mq 110, L. 94 milioni. Tel. 506.608.

[redacted]**A. FIDALCASE** H libero, ottimo alt[redacted], piazza Bengasi, 2 camere, tinello, cucinino, servizi, L. [redacted] milioni. Tel. [redacted].

A.A. OR.V.IM. A 506.681 libero corso Tassoni, recente signorile, salone, 2 camere, cucina, doppi servizi, 2 ingressi.

A.A. OR.V.IM. B [redacted] libero, piazza Guala, recente, soggiorno, 2 [redacted] cucina, servizi, piano alto, L. 98 milioni.

A.A. OR.V.IM. C [redacted] libero via P. Paoli (Mercati Generali) 2 camere, tinello, cucinino, servizi, L. 57 milioni.

A.A. [redacted] D 506.681 [redacted] corso Po[redacted] (via Goitre), spazioso, camera, tinello, cucinino, servizi, L. 46 milioni.

A.A. [redacted]. E 506.681 libero, via Viterbo (Madonna di Campagna), [redacted], cucina, servizi, 2 balconi, L. 34 milioni.

[redacted] **O**[redacted]**.IM.** F 506.681 libero corso U. Sovietica, ampio, [redacted] mera, tinello, cucinino, servizi, 2 balconi, L. 45 milioni.

[redacted] **OR.V.IM.** [redacted] libero, corso Lombardia, 3 camere, tinello, cucinino, termo bagno, ascensore, L. 59 milioni.

A.A. OR.V.IM. [redacted] 506.681 corso Turati, occupato [redacted] signorile stabile d'epoca, 2 [redacted] ere, tinello, cucinino, servizi.

A.A. [redacted] corso Racconigi vendo camera cucina bagno [redacted] cucina bagno stessa [redacted] Tel. 383.358.

A. L[redacted] corso Racconigi termo ascensore [redacted] mq 70 ingresso, 2 camere, cucina, bagno. Vera occasione. Tel. [redacted]

A. L[redacted] L. [redacted] milioni [redacted] Vanchiglia Università mq [redacted] ristrutturato camera grande cucina [redacted] servizi 4° piano [redacted] Interpasa 507.605.

A. SERIM libero lungo [redacted]a Agrigento [redacted] via Cigna camera cucina bagno ingresso L. 39 milioni. Tel. 519.801.

A. SERIM [redacted] Racconigi restaurato [redacted] cucina bagno ultimo piano termo ascensore. Tel. 519.801.

A. [redacted] zona piazza Statuto re[redacted] 2 c[redacted] tinello cucinotto bagno anche uso ufficio. Tel. 519.801.

A. SERIM libero [redacted] corso Montevecchio signorile saloncino 3 camere cucina biservizi posto auto. Tel. 519.801.

A. SERIM libero Valsalice complesso San Giacomo signorile appartamento mq 270 con box 3 auto. Tel. [redacted]19.801.

A. SERIM [redacted]a Crocetta via Pascoli [redacted] noramico recente 2 camere tinello cucinino bagno ingresso. Tel. 519.801.

A. SERIM vende via Foligno casetta a due piani con giardino privato, L. 105 milioni. Tel. 519.801.

A L. 10 milioni e dilazioni corso Francia libero ristrutturato [redacted]ra, cucina, ingresso, bagno. Sergi 372.142.

A L. 33 MILIONI
libero più 10 milioni mutuo Settimo ca[redacted]ra, tinello cucinino. Tel. 383.445.

A S. Rita [redacted] ampio luminoso casa '84 2 camere tinello bagno ogni confort L. 65 milioni e mutuo. Tel. 687.834.

[redacted] milioni 400 mila vendo libera 1 cameretta tutta rimessa a nuovo, via [redacted]. Donato arredata. Tel. ufficio 502.388.

[redacted]**IAMO** piazza Pitagora, libero, signorile, recente ampio [redacted] camere, tinello, cucinino, servizi. Effepi, tel. 502.502.

[redacted] A libero affare Crimea [redacted] Moncalieri ottimo saloncino, [redacted] cucina, biservizi, mq 120 più [redacted] L. 140 milioni. Tel. 510.853.

[redacted]**CENTE** corso Trapani libero [redacted] camere cucina bagno termo L. 52 milioni dilazionabili, Centraledilia 530.163.

[redacted] Montegrappa (via Servais) libero, camera, cucina, bagno, termo, L. 34 milioni, Centraledilia 530.163.

ADIACENTE [redacted] Regio Parco libero 3 camere cucina bagno L. 47 milioni [redacted] mila Sabatelli immobili 855.359.

[redacted] piazza Statuto libero, [redacted] mere, cucina, bagno, L. 45 milioni, vende Centraledilia. Tel. 530.163.

[redacted] cucina angolo cottura servizi ingresso balconi 45 [redacted] occupato 29 milioni. Grimaldi 557.0105.

[redacted] 518.988 libero [redacted] piazza Adriano, 2 camere cucinotta servizio cantina L. 43 milioni dilazionabili.

AFFAIRE 518.988 libero Campidoglio in [redacted] ristrutturata soggiorno 2 camere cucina bagno L. 56 milioni [redacted]

[redacted] 518.986 [redacted] luminoso Crocetta via Piazzi camera tinello cucinino termo bagno ripostiglio L. 42 milioni.

[redacted] 518.986 adiacente [redacted] Traiano, via Duino, [redacted] camere, tinello, angolo cottura, L. 39 milioni 500 mila rateati.

AFFAIRE 518.986 [redacted] Borgo Vittoria, via [redacted] Massaia, 3 camere, tinello, cucinino, bagno, facilitazioni, mutuo.

AFFAIRE 518.986 libero recente signorile [redacted] Marconi piano alto salone 5 [redacted] re cucina [redacted] servizi biingressi possibilità box eventuale [redacted].

AFFARE, centrale via Principe Tommaso angolo corso Marconi: salone, [redacted] camere, cucina, 2 ingressi, 2 bagni, garage più posto auto, prezzo conveniente L. 145 milioni più piccolo mutuo. Fiduciaria Immobiliare. [redacted].556.956.

AFFARE Collegno corso Francia residence piano alto mq 180 L. 158 milioni facili[redacted]. [redacted] 513.281.

[redacted]

In via Salerno vendo alloggio [redacted] camere, tinello, cucinino, ingresso, bagno, cantina. Tel. 858.479 - 650.8764.

[redacted] Ventimiglia libero recente minialloggio [redacted] mera cucina servizio. Facilitazioni vende Safim 473.0387.

AFFARE [redacted] Salvario (via Campana) salone, 3 camere, cucina, doppi servizi, mq 160 cantina, mansarda, L. [redacted] milioni, mutuo dilazioni. Tel. 659.168.

ALLOGGI [redacted] Collegno via [redacted] Sella, 3 varie metrature mutuo dilazioni con impresa visite in loco anche [redacted] 15-19, 915 532.080 - 415.38.66.

[redacted] centrale ampio 2 camere tinello cucinino servizi volendo box auto L. [redacted] milioni più box. Finci 505.691.

AMPIO Mirafiori [redacted] saloncino, 2 [redacted] mere, cucina, 2 servizi, ogni comfort, 130 mq solo L. 79 milioni. Tel. 447.4844.

ATTICO

libero [redacted] saloncino, 2 camere, cucina, bagno, terrazzo, eventuale mansarda collegabile. Utip 547.828.

AVETTA [redacted] Garibaldi alloggio di mq 420 divisibile progetto approvato prezzo interessante. Tel. 532.192.

[redacted]A vende la tergo Brescia, alloggio libero ristrutturato decorato [redacted] camera, soggiorno, angolo cottura. Tel. 532.558 - 532.192.

[redacted] vende [redacted] via [redacted] alloggio di 2 camere, cucina, servizi, [redacted] interessante. Tel. 532.192 - 532.558.

[redacted] vende [redacted] Palermo alloggio libero ottimo [redacted] 2 c[redacted] cucina [redacted] doppi servizi. Tel. 532.558 - 532.192.

AVETTA vende via Piossasco minialloggio libero ristrutturato arredato possibilità alto reddito. Tel. [redacted]

[redacted] vende libero corso Traiano 2 camere [redacted] cucinino L. 72 milioni 500 mila. Tel. 756.669.

BARRIERA Milano un alloggio libero e uno occupato abitabili per complessivi 4 vani e servizi. Tel. 506.396.

BORGARO libero [redacted] cucina L. 33 milioni più 10 milioni mutuo. Telefonare 383.445.

BORGO S. Paolo via Pollenzo 51 alloggi 2-3-4 [redacted], servizi, negozi, mutuo [redacted], Iva 2%. Austa 596.607 - 597.774.

CASA unifamiliare [redacted] Gassino: saloncino, cucina, [redacted] camere, 2 bagni, lavanderia, terrazzo, terreno cintato mq 2000, prezzo 140 milioni. Fiduciaria Immobiliare, telefono 556.956.

[redacted] 531.008 libero [redacted] Marco Polo (Crocetta), 2 camere, cucina, servizi, riscaldamento, piano 3°, L. 43 milioni.

CASAMERCATO [redacted] 650.3805 liberi 1-2-3 camere tinello casa semirecente quasi [redacted]. Aperto sabato pomeriggio.

CASAMERCATO C 650.3805 libero [redacted] Raffaele Alto villa di 100 mq [redacted] tavernetta, box, giardino.

CASAMERCATO D [redacted]5 liberi Villastellone alloggio di 2 camere tinello servizi box auto. Dilazioni.

CASAMERCATO D 650.38.05 libero via Montesalbuei monolocale con bagno [redacted] 30 mq circa a lire 23 milioni.

CASAMERCATO D 650.3805 liberi, [redacted] poli, via Damiano Chiesa stessa casa, 1-2-3 camere, cucina, bagno.

[redacted] E 650.3805 libero, Orbassano, strada Stupinigi, salone 2 camere, cucina, biservizi, box auto.

CASAMERCATO E [redacted] libero [redacted] chelino via Pallavicino salone 2 c[redacted]re cucina bagno box giardino permute.

CASAMERCATO E 650.3805 liberi [redacted] poli, via Pinelli, stessa casa, 1-2 camere, cucina, servizi. Dilazioni.

[redacted] E 650.3805 libero via Pinerolo (Barriera Milano) 2 camere, tinello, cucinino, servizi, lire 55 milioni.

[redacted] libero [redacted] Luca [redacted]a Robbia, 2 camere, tinello, cucinino, [redacted]. Dilazioni.

CASAMERCATO E 650.3805 libero, piazza Galimberti, recente 3 camere, cucina, abitabile, servizi [redacted]. Permute.

[redacted] E 650.3805 libero, via Monte Cengio, 2 camere, cucina, abitabile, servizi, dilazioni permute.

[redacted] E 650.3805, libero, via Vipacco, signorile, piano alto, camera, tinello, cucinino, servizi, L. 49 milioni.

CASETTA libera a Bibiana su 2 piani 2 camere cucina servizi terreno mq 600 L. 41 milioni. Fidalcase 959.1122.

CASETTA libera ristrutturata integralmente, via Cristalliera: 3 grandi camere, bagno, volendo box auto, riscaldamento termosifoni, L. 80 milioni. Tel. 556.956.

[redacted] Rivalta libera fine anno 4 vani servizi metano box magazzino terreno mq 1000 vendo. Tel. 399.706 - 307.748.

CAUSA

trasferimento [redacted] Francia elegante palazzina su due piani tre appartamenti giardino box magazzino adatta abi[redacted] e attività professionale artigianale. Telefonare 585.852 - 584.511 ufficio.

CAVORETTO via Ronchi Cunioli libero in palazzina panoramico salone 3 camere cucina bagni box giardino Gabetti 5767.

[redacted] Stati Uniti in stabile signorile allog[redacted] libero salone, 5 camere, biservizi. Fu[redacted] 544.586.

CENTRO CASA A 513.831 corso Montecucco 20, prestigiosi 1-2-3-4 camere tinello cucinino bagno forte mutuo S. Paolo Iva 2%.

[redacted] 513.831 via Isernia 2, ampi recenti moderni 2-3-4 [redacted] ere cucina bagno da L. [redacted] milioni Iva 2%.

CENTRO C[redacted] 513.831 libero via Monte [redacted] ampio [redacted] camere tinello cucinino bagno cantina L. 74 milioni 900 mila.

CENTRO CASA 513.831 libero attico via Chiesa della Salute camera tinello cucinino bagno L. [redacted] milioni 300 mila.

[redacted] 513.831 per definizione frazionamento via Barbania 6, camera cucina da L. [redacted] milioni 200 mila.

[redacted] 513.831 [redacted] reddito a liberabili [redacted] prestigioso residence da L. 25 milioni.

CENTRO [redacted] 513.831 libero corso Vittorio angolo via Donati ufficio 5 vani 2 [redacted] 2 ingressi magazzino mq 87.

[redacted] 513.831 [redacted] corso Mediterraneo camera tinello cucinino ingresso cantina L. 38 milioni.

[redacted] 513.831 libero [redacted] corso Tassoni [redacted] tinello cucinino ingresso bagno, L. 45 milioni.

CENTRO CASA 513.831 affare ultimo alloggio via Carrera 121 camera cucina [redacted] gno ingresso L. [redacted] milioni 500 mila.

[redacted] Europa libero piano alto soggiorno 2 camere più cucina bagno box affare L. 116 milioni. Tel. 741.3122.

[redacted] 2 [redacted] cucina biservizi mansarda box. De Giovanni Immobiliare 491.550 - 493.398.

CIRIE' vicinanze libero alloggio signorile 3 camere salone cucina [redacted] servizi mq 160 volendo box. Casa-Nova 920[redacted]

COLLEGNO (via Crimea) libero, recente, 2 camere, tinello, cucinino, bagno, 85 mq vende Centraledilia. Tel. 530.163.

COLLI[redacted] Su[redacted] villa da ultimare su 2 piani più mansarda 300 mq box terreno [redacted] mq. Grimaldi 557.0105.

COMPAI vende adiacenze Porta Nuova per definizione frazionamento appartamenti: liberi una camera cucina, occupati 1-2-3 camere cucina servizio interno, da L. 14 milioni. Dilazioni. Tel. 548.123.

[redacted] vende adiacente corso Agnelli 2° piano 1 camera cucina bagno a p[redacted] interessante dilazioni. [redacted] 548.123.

CONDOVE occupato via Papa Giovanni [redacted] signorile soggiorno 2 [redacted] cucina biservizi box mutuo. Esim 953.4307.

CONSULEDILE 533.322 vende libero pressi [redacted] Lecce panoramico camera [redacted] cucinino L. 36 milioni 500 mila.

CONSULEDILE 533.322 [redacted] libero via Gropello (corso Francia) spaziosissimo signorile saloncino 6 camere cucina ingresso doppi servizi. Vero affare.

[redacted] 533.322 vende pressi corso Gabetti conveniente 4 camere cucina ingresso bagno L. 65 milioni.

CORSO Agnelli di fronte sta[redacted] appartamento signorile mq 200 vista meravigliosa vendo libero. Tel. 384.491.

CORSO Agnelli libero, panoramico, signorile, [redacted]one, 2 camere, cucinotta, servizi, mutuo. Tel. 650.70.63 - [redacted].516.

CORSO Francia (Paradiso) libero, doppi ingressi, salone, 4 camere, cucina biservizi, mq 170, L. 15[redacted] milioni. Tel. 657.518.

CORSO Montecucco libero rifiniture [redacted] pregio ingresso living 2 letto cucina doppi servizi box a parte. Studio [redacted] 530.871.

CORSO Palermo piano 4°, soggiorno camera, tinello, cucinino, servizi, [redacted] L. 59 milioni. Austa 596.607 - 597.774.

(continua)

oroscopo di domani

ARIETE (21 marzo - 20 aprile)
Non [illegible] la colpa alla data negativa di oggi, [illegible] domani litigherete [illegible] con il vostro amore. Sarete voi a comportarvi troppo impulsivamente e a dire delle [illegible] di cui, regolarmente, vi pentirete. [illegible] lavoro, tutto benissimo, quindi [illegible] c'entra!

TORO (21 aprile - 21 maggio)
Molto favoriti [illegible] effetti! sereni [illegible] il godimento [illegible] piacevoli [illegible] vita. Sarete anche più duttili [illegible] sotto e capirete i problemi professionali al volo, favorendo così i miglioramenti sul lavoro. Ricevarete [illegible] gradevole invito.

GEMELLI (22 maggio - 21 giugno)
[illegible] stelle [illegible] vi proteggeranno molto. [illegible] perciò le vostre [illegible] evitando le polemiche e il capovolgimento dei valori, per puro spirito [illegible] contraddizione. Lasciate perdere i comportamenti anarchici e cercate di rimediare ad un [illegible] passato.

CANCRO (22 giugno - [illegible] luglio)
Continua la possibilità di [illegible] sentimentale, sia esso il recupero di un vecchio amore che credevate un po' [illegible] crisi, [illegible] invece una nuova conquista che vi darà tutte le [illegible] di sicurezza che voi apprezzate tanto.

LEONE (23 luglio - 22 agosto)
Continuate ad apprezzare soltanto quelle amicizie [illegible] quei rapporti sociali [illegible] cui possono nascere nuovi [illegible] professione ed evitate [illegible] dar credito [illegible] un falso amico [illegible] cerca soltanto di [illegible] nel quale, perché è invidioso di voi.

[illegible] (23 agosto - 22 sett.)
Rischierete [illegible] perdere ciò che [illegible] già in pugno, se [illegible] adatterai ad un saggio compromesso, senza pensarci troppo [illegible]. Non siate prevenuti nei confronti di [illegible] persona giovane [illegible] aiutarvi e proteggervi, piuttosto, da persone [illegible] conosciute.

BILANCIA (23 sett. - 22 ott.)
Ancora discussioni in campo sentimentale che farete bene [illegible] evitare accuratamente. Dite sempre di sì ai particolari e poi comportatevi [illegible] ritenete meglio: il [illegible] di ciò che è giusto [illegible] ingiusto non [illegible] mancherà davvero.

LA TORINESE
Classe - Convenienza
Cortesia
V. A. Doria 8 - Tel. 510.938
PROFUMI

[illegible] (23 ott. - 22 nov.)
Smettetela di pensare che il vostro [illegible] vi tradisca, soltanto perché persone [illegible] voi [illegible] di insinuare [illegible] questo dubbio nella [illegible] mente. Invece [illegible] [illegible] controlli da agente segreto, [illegible] falsi amici a godere in pace i rapporti sentimentali.

SAGITTARIO (23 nov. - 21 dic.)
Potreste commettere un errore a causa della troppa precipitazione. [illegible] perciò gli atti immediati e incontrollati, muovetevi con cautela e, se proprio non riuscite ad essere calmi, preferite l'immobilismo e [illegible] schiarivi [illegible].

[illegible] (22 dic. - 20 genn.)
I vostri progetti in campo sentimentale andranno in fumo. Non innervositevi a [illegible] litigate con [illegible] vi interessa: visto che siete i migliori incassatori dello [illegible] diaco: sappiate aspettare tempi migliori [illegible] compromettervi con parole sbagliate.

[illegible] (21 genn. - 18 febbr.)
I vostri progetti [illegible] originali [illegible] coinvolgeranno favorevolmente [illegible] personaggio autoravole, per cui farete dei progressi sul lavoro e nella scalata sociale cui vi dedicate tanto volentieri. Una persona giovane, nata in Toro, vi darà una delusione.

[illegible] (19 febbraio - 20 marzo)
Casuali amicizie [illegible] dimostreranno disponibili ad aiutarvi in ciò che vi [illegible]. Cioè cercheranno [illegible] aiutarvi a [illegible] re ad un errore [illegible] comportamento che [illegible] [illegible] in pericolo la vostra [illegible] professionale. In amore, ancora momenti felicissimi.

Lettere

Vietare il fumo nei ristoranti

Vorrei che un parla[illegible] (fra quelli che verranno eletti) proponesse una drastica legge per [illegible] nel modo più assoluto di fumare nei ristoranti. Se si è ottenuta una legge così per i cinema e alcuni locali pubblici, non vedo perché non debba essercene [illegible] analoga per i ristoranti, pizzerie [illegible] tavole calde.

Comprendo che per un fumatore possa anche essere piacevole, giunto alla frutta o al caffè, accendersi una sigaretta, ma non accetto e protesto [illegible] questo avventore getta gli sbuffi di fumo, con [illegible] ma disinvoltura, sulla pastasciutta o sul risotto ch'io ho appena iniziato [illegible] mangiare. Non è solo un avventore maleducato e anti-igienico, ma, secondo me, costituisce un pericolo poiché appesta il locale e avvelena i cibi.

Non ci vuole molta intelligenza [illegible] comprendere come sia nocivo accendere [illegible] o più sigarette in un ristorante affollato. Non parliamo poi di chi entra, si siede e subito accende [illegible] sigaretta prima ancora d'aver cominciato a mangiare. Una legge è perciò indispensabile per vietare il fumo nei ristoranti, visto che le persone in genere non sono in grado di capirlo da [illegible] i gestori dei ristoranti non [illegible] apporre il cartello «*Vietato fumare*» per paura di perdere clienti.

Oreste Borello

NILUS

KOKY

ADUA/gruppo
Corso [illegible] Cesare, 57 - tel. [illegible]76
[illegible]
feriali ore 21 - festivi ore 16
IL GRUPPO DELLA ROCCA
presenta
«JC[illegible] K., FU [illegible]»
regia [illegible] Guido De Monticelli

Tutto sugli animali

a cura di Marisa [illegible]

«Siamo tutti [illegible] [illegible] nostro [illegible] [illegible] (un vivace bassotto color miele) [illegible] pro[illegible] [illegible] ancora irrisolto, che [illegible] di incrinare [illegible] pace domestica e i futuri rapporti col [illegible] piccolo ospite, [illegible] quello [illegible] pulizia. Come abituarlo a [illegible] [illegible], e subito?».
(Lavazza - Famiglia in pericolo, via Chiossetto, To)

I principi da tenere presente per impostare bene una felice convivenza sono due: 1) il cucciolo non sporca la [illegible] cuccia; 2) sporcherà volentieri dove [illegible] già sporcato. Un buon consiglio per l'appartamento cittadino [illegible] preparare una cassetta [illegible] dimensioni proporzionali [illegible] cucciolo, col fondo coperto [illegible] terra coltivata a erba da giardino: la cassetta verrà posta proprio davanti alla cuccia subito dopo il pasto, [illegible] momento [illegible] risveglio ecc. (meglio ancora sarà [illegible] reso l'erba «odorosa» con precedenti urine [illegible] feci del piccolo). Egli troverà ottimo [illegible] «gabinetto» che verrà [illegible] noi allontanato giorno per giorno, decimetro per decimetro, sino [illegible] quando sarà necessario cambiare la casett[illegible] con una più grande per le aumentate dimensioni [illegible] cagnolino.

Un po' alla volta, [illegible] cassetta verrà sistemata sulla terrazza [illegible] sul balcone [illegible] [illegible] mo destinato allo scopo; se il maltempo [illegible] particolari condizioni [illegible] salute dell'animale sconsiglieranno l'uscita sul balcone ci regoleremo di volta in volta. Logicamente, in modo parallelo si cercherà di abituare [illegible] cucciolo al passeggio all'aperto, il che comporta pure svago e ginnastica, oltre all'esperienza dell'esplorazione dell'ambiente e delle comunicazioni «interpersonali» [illegible] altri cani.

Tutto ciò richiede, come si può ben capi[illegible] costanza, disponibilità [illegible] pazienza: in famiglia [illegible] possono, tra [illegible] e bambini, organizzare turni [illegible] «assistenza» al piccolo, sia per le necessità «post-prandiali» che per le prima passeggiate.

«E' [illegible] che [illegible] le api possono ammalarsi?» *Dilettante di Chieri*

Gentile dilettante, ci sono brutte notizie per chi come lei decidesse [illegible] cominciare [illegible] interessarsi [illegible] apicoltura. Innanzi tutto [illegible] ste tutta una patologia dell'ape, realtà contro la quale possono infrangersi gli sforzi degli apicultori. [illegible] ricordare [illegible] (emibilissima peste americana (causata dal bacillus larvae) [illegible] (e gravi parassitosi delle api adulte (alcune dovute a protozoi e altre ad acari).

[illegible] però recente la funerea notizia dell'arrivo nel nostro [illegible] [illegible] un altro [illegible] (Varroa jacobsoni) proveniente [illegible] Sud-Est asiatico [illegible] avrebbe infestato originariamente l'«apis indica», per trasferirsi poi sull'«apis mellifera» e iniziare così [illegible] sua marcia verso occidente.

L'unico consiglio che si può dare è quello [illegible] piazzare le arnie in terreni elevati, [illegible] prando lo sciame da contadini noti, [illegible] [illegible] nie sicuramente sane, evitando acquisti fantasiosi [illegible] di fuori dell'ambito strettamente nostrano.

«E' vero [illegible] il polline [illegible] api [illegible] proprietà afrodisiache?». (Lucetta, Sanremo)

Ovviamente il polline non è «delle api», ma, caso mai, raccolto [illegible] attive bottinatrici. Rappresenta l'elemento sessuale maschile delle piante superiori. Le api assicurano [illegible] fecondazione [illegible] numerosissime spe[illegible] vegetali, ma ciò solo [illegible]mn risvolto [illegible] loro principale attività [illegible] raccolta (ogni al[illegible] arriva [illegible] totalizzare 30-35 kg di polline). Sono soprattutto le leguminose e le rosacee [illegible] terreno prediletto di raccolta: il polline viene leggermente impregnato dalla sa[illegible] dell'ape e impastato con un po' [illegible] miele per poter formare facilmente delle pallottoline, poi tr[illegible] all'arnia.

Queste pallottoline, per via dell'insalivazione e dell'aggiunta [illegible] miele, hanno colore un po' diverso rispetto alla colorazione del polline originario: prevale la tinta [illegible] o gialla; il polline di papavero [illegible] invece nerastro, quello di piante frutifere lucente [illegible] quello di salice contiene peli vegetali che restano nell'impasto della pallottolina.

Una mescolanza [illegible] vari tipi di polline for[illegible] dalle api [illegible] costituita circa per il 20% di proteine [illegible] aminoacidi essenziali, [illegible] il [illegible] di zuccheri, vitamine (principalmente [illegible] gruppo [illegible], enzimi, [illegible] minerali. La rimanente percentuale è rappresentata da sostanze [illegible] azione protettiva sulla permeabilità capillare, sostanze che sembrano stimolare l'accrescimento e infine veri e propri ormoni sessuali. Lavori in questo senso sono stati condotti [illegible] ricercatori quali Schiller [illegible] Serono; i malesi del resto [illegible] [illegible] curano col polline [illegible] palma maschio [illegible] malattia detta «Koro», che definiscono come [illegible] sorta [illegible] impotenza [illegible] origine psichica.

Economia nei consumi.

Alla perfetta costruzione di una Mercedes-Benz, alle [redacted] caratteristiche di marcia, alle dimensioni dell'abitacolo, all'elevato livello di confort e sicurezza si aggiungono, in questa Serie, le prestazioni del Diesel Mercedes.

Un motore inventato per consentire un effettivo risparmio di energia e presentato dalla Mercedes-Benz, per la prima volta nel mondo su un'autovettura, nel 1936.

Economia che nasce dall'esperienza.

Molte case automobilistiche si sono oggi rivolte all'idea del Diesel. Ma milioni di vetture prodotte e vendute sono un traguardo di esperienza difficilmente raggiungibile. In più la Mercedes-Benz costruisce motori Diesel, da 4 e 5 cilindri, che sono destinati a vetture costruite esclusivamente per questo particolare tipo di motorizzazione. Vetture realizzate sulla base di un continuo lavoro di ricerca sulla concezione dell'economicità.

Grazie al quale, con misure ottimali nei motori, nel cambio e nel rapporto di trasmissione, il consumo è stato ulteriormente ridotto.

Mercedes-Benz Diesel Serie'83. L'economia fatta a sistema.

Economia globale.

Il tradizionale principio della Mercedes-Benz è sempre stato quello di costruire automobili dalla eccezionale affidabilità [redacted] al tempo stesso di globale economicità.

Questa filosofia costruttiva assume in questi anni particolare attualità e, grazie ai molteplici interventi specifici, oggi la gamma della Mercedes Diesel rappresenta la massima espressione di un vero "sistema economico" perché al rendimento di una Mercedes contribuiscono vari fattori: il consumo contenuto, l'alto rendimento d'uso, la lunga durata nel tempo e l'elevata stabilità del valore di mercato. Il servizio di finanziamento [redacted] leasing è affidato alla collegata Merfina.

Mercedes-Benz.
Il piacere di usare la ragione.

Mercedes-Benz Italia · Via Abruzzi, 3 · Roma

ECONOMICI

19 Vendita alloggi

[redacted] prestigioso libero salone, 2 camere, [redacted], 2 servizi, mansarda 5 camere, 3 servizi. C.V.I. 383.570.

CORSO G. SELLA

In palazzina signorile alloggio ad uso studio e abitazione occupato 1° piano 3 camere salone 2 bagni 2 ingressi. Tel. 481.160

CORSO [redacted] stesso stabile termo [redacted] alloggi 2-3 camere, servizi e intero piano mansarde 400 [redacted] ottimo investimento dilazioni. Tel. 447.4844.

CORSO Toscana, [redacted] metà villa [redacted] posta [redacted] 5 camere, ingresso, bagno, giardino, garage, 2 auto, magazzino mq 100 Prezzo 140 milioni trattabili. Fiduciaria Immobiliare Tel 556.958

[redacted] Unione Sovietica, libero, ampio, signorile, 3 camere, cucina, servizi, [redacted] dilazioni. Tel. 650.70.63.

[redacted] Unione Sovietica 395/397 vendiamo bellissimi alloggi liberi e occupati varie metrature mutuo [redacted] Paolo. Visite 16-19. Tel. 542.312.

CORSO Vercelli, via Soana, camera, cameretta, cucinotta, L. 12 [redacted], sufficienti contanti L. 6 milioni Tel. 472.202.

CROCETTA

[redacted] Stati Uniti adiacente 4 vani bagno vendo Tel 516.680 - 756.327.

CROCETTA corso G. Ferraris (via Caboto) vendesi alloggio libero signorile salone, 3 camere, servizi. Tel. 544.566.

CROCETTA libero 6° piano alloggio 2 ca[redacted] cucina bagno vendesi. Telefonare 502.340.

CROCETTA libero via Pigafe[redacted] salone camera cucina ingresso bagno ripostiglio cantina mutuo [redacted] 5767.

CROCETTA via Pigafetta libero [redacted] 2 camere [redacted] ascensore [redacted] bagno L. 60 milioni Studio Codoni tel. 530.871

EDILCASE A vende centro adiacente corso Vittorio stessa [redacted] appartamenti li[redacted] e occupati diverse [redacted]trature; anche grandi [redacted] ufficio. Tel. 548.154.

EDILCASE [redacted] appartamento libero: due [redacted] tinello cucinino bagno. Corso Vittorio Emanuele [redacted] corso Racconigi. Tel. 548.154.

EDILCASE D vende in zona San Paolo camera cucina 13 milioni 500 mila [redacted]bili. Tel. 548.154.

EDILCASE E vende [redacted] Chivasso stabile recente in fase di frazionamento appartamenti [redacted] due camere tinello cucinino bagno da L. 35 milioni Disponibili [redacted] auto. Tel. 548.154.

EDILCASE H vende via Nizza 378 (piazza Bengasi) elegante alloggio libero camere cucina bagno L. 32 milioni [redacted] mila. Tel 548.154.

EDILCASE M frazione in via Besulard 53/57 [redacted] sono disponibili ancora pochi appartamenti spaziosi [redacted] metrature [redacted] recente costruzione prezzi [redacted]. Tel. 548.154.

EDILFIDUCIARIA via Nicola Fabrizi [redacted] 1 camera cucina servizi L. [redacted] milioni [redacted] mila. Tel. 513.853.

[redacted] via Sant'Ambrogio (Francia) 1 [redacted] tinello cucinino servizi L. 22 milioni 500 mila. Tel. 513.853.

EDILFIDUCIARIA corso [redacted] 2 [redacted] cucina servizi L. 64 milioni. Tel. 513.853.

[redacted]**FIDUC**[redacted] corso Francia (Collegno) libero, ampio 2 camere, tinello, cucinino, servizi Tel. 513.853

[redacted]**DUCI**[redacted] corso Agnelli libero 1 camera [redacted] cucinino servizi cantina. Telefonare 513.853.

EDILFIN B alloggi [redacted] Grugliasco nuova costruzione 1-2 [redacted] tinello cucinino box dilazioni. T[redacted] 506.644/5.

EDILFIN

Crocetta libero signorile salone 3 camere [redacted] biservizi piano alto 160 mq 195 milioni. Telefonare 506.644/5.

[redacted]
CONVENZIONATA

Orbassano offriamo [redacted] posizione panoramica alloggi varie metrature, [redacted] auto, [redacted] verdi, mutuo agevolato, consegna settembre '83. Telefonare 513.281

ESIM libero Cenisia (via Cialdini) signorile 1970 salone [redacted] cucina biservizi agevolazioni. Telefonare 512.012.

ESIM libero [redacted] pressi corso U. Sovietica [redacted] 3 camere cucina biservizi L. 105 milioni dilazi[redacted]. Tel. 512.012.

[redacted] libero pressi corso Telesio recentissimo ampio salone 3 camere cucina biservizi box permute. Telefonare 512.012.

ESIM libero piazza Arbarello prestigioso recente ristrutturato salone studio 2 [redacted]mere cucina 2 servizi. Tel. 512.012.

ESIM libero signorile piazza Chieves: [redacted]lone [redacted] cucina biservizi volendo [redacted] permute Tel. 512.012.

ESIM libero via Cibrario luminoso salone 2 ca[redacted] cucina servizio dilazioni permute. Telefonare 512.[redacted]

ESIM libero via S. Secondo [redacted] ufficio soggiorno 2 camere cucina servizi L. 95 milioni. Telefonare 512.012.

ESIM Moncalieri appartamento in [redacted] salone 2 camere cucina servizi giardino box. Telefonare 512.012.

ESIM occupato Crocetta (via Massena) salone 5 [redacted] biservizi ottimo investimento permute. Telefonare 512.012.

ESIM Rivoli [redacted] Montebianco [redacted]cente, 2 camere, cucina, servizio, dilazioni. Tel. 958.5459

FINCI 505.691 adiacente Piazza Pitagora re[redacted] salone [redacted] camerette tinello [redacted] biingressi divisibile.

GABETTI [redacted] vende borgata Vittoria via Villar 2 camere cucina ingresso [redacted] L. 38 milioni dilazionabili.

GABETTI 5767 vende libero Santa Rita via San Marino piano [redacted] 2 [redacted] re mansardate cucina bagno mutuo.

GABETTI 5767 vende liberi corso Montecucco [redacted] casa [redacted] recenti 1 e 2 [redacted] tinello cucinino bagno cantina.

[redacted] 5767 [redacted] corso Tassoni pia[redacted] tinello cucinino ripostiglio bagno L. 45 milioni 500 mila.

GABETTI 5767 vende libero Mirafiori [redacted] Togliatti costruzione 1970 piano alto 2 camere tinello cucinino bagno.

[redacted] 5767 vende Borgo Vittoria [redacted] Sospello minialloggio composto [redacted] ingresso monolocale bagno mutuo.

GERBIDO alloggio libero 2 camere tinello cucinino bagno termo ascensore L. 63 milioni vendesi. Tel. 531.737.

GRUGLIASCO piazza Matteotti, libero 2 camere, tinello, cucinino, servizi, termo ascensore, recente. C.V.I. 383.570.

[redacted] signorile [redacted] camera, salone, cucina, ripostiglio, servizi, Eurostop. Tel. 757.061

HOLDING 588.288 libero centralissimo ristrutturato ampio ingresso 2 ca[redacted] cucina bagno L. 58 milioni 500 mila.

HOLDING 588.288 Crocetta adiacenze corso Galileo [redacted] libero signorile soggiorno 4 camere cucina biservizi solaio cantina possibilità box mutuo.

HOLDING 588.288 libero Borgo Vittoria 2 [redacted] cucina angolo cottura termo bagno ascensore L. 63 milioni mutuo.

[redacted] libero [redacted] M. d'Azeglio prestigio[redacted] salone [redacted] camere [redacted] camera [redacted] servizio 3 bagni lavanderia grande terrazzo [redacted] garage Tel. 515.582.

[redacted] libero via Don Grioli (isola pedonale) luminoso soggiorno [redacted] tinello cucinino bagno Tel. 515.582.

[redacted] vende in complesso residen[redacted] appartamenti di varie dimensioni [redacted] partire da L. [redacted] mila al mq consegna im[redacted] mutuo e dilazioni. Visite sul posto via C. Colombo 6 Piossasco o telefo[redacted].

IMPRESA [redacted] Moncalieri [redacted] Roma alloggio libero mq 90 sufficiente 30% [redacted] mutuo 8% iva 2%. Tel. 550.029

IMPRESA [redacted] Vinovo ultimi bellissimi alloggi signorili mq [redacted] giardino privato tavernetta o mansarda. Tel 584.104.

IMPRESA vende ultimi alloggi in palazzina [redacted] 3 camere servizi mq 80 L. 45 milioni; [redacted] camere, servizi, mq 110, L. 60 milioni, facilitazioni di pagamento. Volvera via [redacted] 2, visite in cantiere anche sabato e domenica. Tel 628.887

IMPRESA vende ultimi 2 alloggi da [redacted]mere e servizi mq 90 riscaldamento autonomo L. 58 milioni, visite in cantiere sabato e domenica, Poirino frazione Marocchi. Tel 628.887.

IPI 511.382 [redacted] Rita via Gorizia spazioso: ingresso camera tinello cucinino bagno. Facilitazioni.

L. 18 MILIONI

più 10 milioni mutuo, 2 [redacted] cucina [redacted] ristiare via [redacted] angolo piazza Vittorio. Tel. 383.445

LARGO Brescia vendesi villa d'epoca uni-bifamiliare ristrutturata di mq [redacted] con [redacted] e box. Co.Fim 688.746.

[redacted] Fr[redacted] adiacenze vendesi elegante appartamento salone 3 [redacted] cucina biservizi cantina. Tel. 534.948.

LIBERI nuovi via [redacted] molto signorili 2/3 [redacted] stessa casa vero [redacted]. Tel. [redacted]

[redacted] via Exilles 2 alloggi piano rialzato comunicabili ciascuno di 1 camera cucina [redacted] bagno casa rinnovata nelle [redacted] co[redacted] L. 65 milioni totali. [redacted]. 512.600 510.245 Studio [redacted]

L[redacted] A [redacted] Regio Parco [redacted]mera, cucina, bagno, [redacted] nuova, L. 12 milioni e mutuo. TC Immobili 471.522.

LIBERO A Mirafiori (via Roveda), 3 camere, cucina, bagno, volendo box, L. 35 milioni e mutuo. TC Immobili 472.498.

LIBERO A precollina (via Tonello) ottimo [redacted] tinello, bagno, L. [redacted] milioni [redacted] mutuo TC Immobili 471.522.

LIBERO adiacente via Po [redacted] salone, 2 camere, tinello, cucinino, 2 servizi (120 mq) L. 98 milioni. Tel. 506.464.

[redacted] corso Trapani, via Fattori, recente, piano 6°, [redacted]re, cucina, bagno, box, mutuo, Tel. [redacted]

LIBERO Barriera di Milano alloggio di [redacted] camere, cucina, servizio, mq 60 prezzo conveniente. Casa-Nova 920.9705.

[redacted] Borgaro [redacted] villa recente apparta[redacted] arredato ingresso, camera, cucina, servizi mai abitato. Tel. 596.234.

LIBERO centrale ristrutturato saloncino, 1 camera, cucinino, bagno, cantina, L. 47 milioni dilazionabili. Tel. [redacted]

[redacted] centralissimo 2 grandi [redacted] volendo divisibili cucina bagno L. 59 milioni 800 mila affare. Telefonare 867.392.

LIBERO corso Grosseto, spazioso, [redacted]cino, 1 camera, tinello, cucinino, bagno, L. 75 milioni dilazionabili. Tel. 558.196.

LIBERO corso Regina, via Giulia [redacted] Barolo, 2 camere, cucina, servizio, cantina, L. 26 milioni dilazionabili. Tel. 556.196

LIBERO [redacted] Maroncelli, 2 camere, tinello, cucinino, servizi, ingresso, [redacted] mq, 6° piano, L. 73 milioni. Grimaldi 557.0105.

[redacted] corso Traiano 2 camere tinello cucinino ingresso [redacted] 9° piano [redacted] 84 milioni. Grimaldi 557.0105

LIBERO corso G. Cesare camera cucina ingresso bagno riscaldamento vendo L. 35 milioni [redacted] mila dilazionando. Tel. [redacted]

LIBERO grande unità centrale adiacente corso [redacted] Uniti, [redacted] camere, adatto ufficio di rappresentanza [redacted]. 250 milioni. Fiduciaria Immobiliare. Tel. 556.958.

LIBERO Madonna di Campagna alloggio 1° piano 2 camere tinello cucinino bagno permuta dilazioni. Casa-Nova 920.9705.

LIBERO miniappartamento rimodernato corso Einaudi, riscaldamento [redacted] termosifoni, bagno nuovo, L. 26 milioni. Fidu[redacted] Immobiliare, tel. 556.956.

[redacted]

moderno [redacted] abitabile [redacted] trata bagno cantina L. 53 milioni compreso mutuo e dilazioni. Tel. 533.947.

LIBERO [redacted] arioso Collegno 2 camere cucina abitabile [redacted] L. 50 milioni più mutuo dilazioni. Dolci 700.189.

LIBERO occasione salone 2 [redacted] cucina biservizi ampi balconi L. 96 milioni volendo box auto Telefonare 503.200.

[redacted] Parella ampio ingresso camera tinello cucinino bagno termo centrale L. 45 milioni dilazioni. Tel. 447.4844.

[redacted]

piazza Bengasi [redacted] spazioso 2 [redacted]re, tinello, cucinino, bagno, cantina, L. 66 milioni, [redacted] affare Tel. [redacted] - 555.306.

LIBERO piazza Graf, camera, tinello, cucinino, servizi, ingresso, [redacted] mq, balconi, 2° piano, [redacted] milioni. Grimaldi 557.0105.

LIBERO pressi via O. Vigliani, camera, tinello, cucinino, bagno, rimesso a nuovo, piano 5°. Tel. 585.801 Crimea.

[redacted] pressi [redacted] Francia, [redacted] palazzina [redacted], camera, tinello, cucinino, bagno, ripostiglio, cantina. Tel. 566.288.

[redacted] Barriera Lanzo, 2 [redacted]re, tinello, cucinino, ristrutturato, L. 55 milioni. Telefonare [redacted]

LIBERO Regio Parco (via Parma) [redacted] ca[redacted] cucina riscaldamento [redacted] L. 39 milioni 500 mila. Telefonare [redacted]

LIBERO Regio Parco in palazzina recente 2 camere, soggiorno, cucinotta, [redacted]zi, cantina, mq 98. Tel. [redacted].

LIBERO [redacted]. Donato ottimo investimento bilocale possibilità servizio interno L. 18 milioni dilazioni. Tel. 447.4844.

LIBERO S. Rita, recente, panoramico, saloncino, 2 camere, cucina, servizi, terrazzo, soffitta, dilazioni. Tel. 657.518.

LIBERO S. Rita rialzato [redacted]era, tinello, cucinino, servizi, ingresso, cantina, L. 42 milioni 500 mila. Grimaldi 557.0105.

LIBERO S. Salvario 2 camere tinello cucinotta servizi ingresso 80 [redacted] 2° piano 66 milioni. Grimaldi 557.0105.

[redacted] Paolo signorile [redacted] camere, cucina, servizi, ripostiglio, cantina, L. [redacted] milioni dilazioni. Tel. 650.70.63.

[redacted] subito [redacted] S. Paolo ampio [redacted], cucina, servizi, L. 27 milioni dilazionabili. Tel 506.398.

LIBERO subito, adiacenze [redacted] Tassoni, signorile, casa d'epoca, 2 camere, cucina, servizi, L. 80 milioni, Tel. [redacted]

LIBERO via Baracca ingresso 1 camera cucina termo bagno L. 31 milioni dilazionabili. Italimmobili 599.782.

LIBERO via Buronzo 18 adatto ufficio abitazione piano 1°, 2 camere cucina servizio, Lux Casa vende. Tel. 511.134

LIBERO via Isonzo 3° piano 3 camere cucinotta ingresso bagno riscaldamento centrale. Lux Casa 544.100.

LIBERO via Quarello ampio recente piano alto 4 camere cucina abitabile doppi servizi occasione L. 95 milioni con box. Tel. 512.600. Studio Violante.

LIBERO via Salbertrand piano 1° salone 2 camere tinello cucinotta bagno vendo L. 100 milioni box L. 22 milioni e laboratorio L. 38 milioni. Tel. 556.374

LIBERO vicinanze piazza Bengasi, saloncino, 1 camera, cucina, bagno, ristrutturato, L. 55 milioni Tel 555.306

[redacted] Parella [redacted] camere, cucina, servizi, L. 46 milioni, dilazionabili Tel. 650.70.63 - 650.77.64.

LUCIANA VOLA libero [redacted] Turati, salone, 2 camere, cucina, biservizi, [redacted] 150, prezzo interessante Tel. 657.824.

LUCIANA VOLA [redacted] Crocetta (via Cassini) casa recente signorile [redacted] 4 [redacted]mere cucina triservizi. Tel. [redacted].

LUCIANA VOLA libero vicinanze Stadio, 2 camere, tinello, cucinino, servizi, L. 57 milioni 500 mila. Tel. 657.824.

[redacted] vende in Alpette (Cuorgnè) casa completamente ristrutturata 3 camere bagno [redacted] ottimamente arredata piccolo boschetto a parte di mq [redacted] richiesta L. 60 milioni. Tel. 510.564.

[redacted] arredata adiacenze [redacted] Uniti [redacted] ascensore signorile cucina 2 camere L. [redacted] milioni 500 [redacted] 68. Studio Codoni 530.871

[redacted] bella [redacted] di 25 mq zo[redacted] via Cavour vera occasione vendo L. 8 milioni 500 mila. Tel. 351.383.

[redacted] libera adiacente Valentino (via Ormea) vendesi affare L. [redacted] milioni 500 mila [redacted] 758.863.

MANSARDATO libero centrale [redacted] casa d'epoca luminoso, 3 vani e servizi, [redacted] investimento. Tel. 655.580.

[redacted] libero, recente, camera, soggiorno, angolo cottura, bagno, termo, [redacted], vende Centraledilia 532.409.

[redacted] libero signorile, saloncino, [redacted] camere, tinello, cucinino; biservizi. Agenzia Torino-Mare 779.712 - 774.150.

MONOCAMERA libera con servizi Barriera Milano vendesi [redacted] L. 7 milioni più mutuo. Tel. 758.863.

MICHELINO vendesi villa bifamiliare [redacted] alloggi di mq 180 caduno autorimessa giardino. Tel. 620.804 [redacted] pasti.

[redacted] libero recente ampio ingresso 2 camere cucina servizi soffitta giardino condominiale affare. Tel. 447.4844.

NUOVO

complesso «Villarbasse [redacted] ville [redacted] schiera indipendenti giardino privato salone 2-3-4 [redacted] cucina [redacted] tavernetta [redacted] tra Rivoli e Villarbasse via Rocciamelone ufficio vendite in loco anche festivi. SIS 532.080.

NUOVO

complesso «Gora [redacted] Molino» alloggi varie [redacted] pronta consegna e condizioni uniche consigliamo visita [redacted] loco anche festivi Castagnole Piemonte [redacted] Stupinigi. SIS 519.977 - 532.080.

OCCUPATO [redacted] affare [redacted] Oropa, 1 camera, cucina, L. 12 milioni trattabili. Tel. 819.0029.

PALAZZINA intera zona Aeronautica 2 piani più seminterrato circa 700 mq [redacted] cui 420 liberi [redacted] uso uffici vendiamo. Tel. 519.985.

[redacted]**ZZINA** zona Piazza [redacted] 3 piani 14 camere di cui 11 libere uso abitazione più 2 negozi 200 mq magazzini possibilità [redacted] realizzare 4/5 mansarde vendiamo in blocco. Tel. 519985.

PECETTO privato vende alloggio in [redacted] dence salone [redacted] camere [redacted] bagni cantina volendo più box giardino privato e parco. [redacted]. dopo ore 21 860.8284.

[redacted] Castello libero, 2 camere, cucinino, [redacted] bella, L. 11 milioni contanti più mutuo, vende Selim 473.0387.

PINO Torinese in palazzina recente signorile, liberi, salone, [redacted] camere, cucina, biservizi, box, giardino. Tel. 535.211.

PINO vendo villa soggiorno [redacted] camere cucina servizi ampio seminterrato 1500 mq terreno tel, 543.534 ufficio [redacted] sera.

PIOSSASCO in palazzina [redacted] signorile libero salone 2 camere cucina biservizi garage doppio. Holding 588.288.

POIRINO libero via Fratelli Melano [redacted]giorno, [redacted] camere, [redacted], servizio, box, dilazioni. Tel. 958.5459 Esim.

PRECOLLINA adiacente [redacted] Sella, libero ristrutturato; camera, tinello, cucinino, servizi. Tel. 650.77.64.

[redacted]

posizione incantevole in prestigiosa villa settecentesca restaurata a nuovo vendo appartamento di 300 mq [redacted] giardino privato e terrazzo. Tel. 533.947.

PRIVATO alloggio libero, signorile, saloncino, 2 camere, cucina, servizi, posto [redacted] zona piazza Omero. T[redacted].491.

PRIVATO vende alloggio signorile anche uso ufficio zona centro. Tel. 587.127.

PRIVATO vende libero via Lavanna vicinanze Ospedale Maria Vittoria, 2 camere, tinello, cucinino, adatto ufficio. Tel. 819.0029.

REAGLIE villa libera subito unifamiliare soggiorno 3 [redacted] studiolo tinello cucinino 2 servizi [redacted] doppio giardino con frutteto. Tel. 613.616.

RIVALTA libero via I Maggio signorile, salone, 2 [redacted] tinello, cucinino, servizi, dilazioni. Tel. 953.4307 Esim.

RIVOLI centro, casa libera panoramica, su 2 piani, con torretta, giardino di mq [redacted]

[redacted] libero recente soggiorno, 2 camere, cucina, biservizi, mansar[redacted] e box, prezzo affare. Tel. 657.824.

ROBASSOMERO (12 km [redacted] Torino) villa signorile di 8 vani tripli servizi, box e giardino mq 1700, Casa-Nova 920.9705.

RUSTICI continenti zona Barca ristrutturazione approvata 160 mq alloggio caduno vendo. Telefo[redacted] 553.550.

[redacted] **GIORGIO** Canavese impresa vende alloggi 4-5 vani, biservizi, consegna primavera '84, mutui 60% Tel. 0124 29.158.

S. MAURO impresa vende allo[redacted] in co[redacted] diverse metrature. Possibilità di [redacted] Tel. 822.5524 ore [redacted] / 18-19.

[redacted]

libero ben tenuto ampio ingresso, came[redacted] cucina, bagno, L. 14 milioni contanti più 20 milioni mutuo. Tel. 501.717.

S. PAOLO [redacted] Monginevro vendesi alloggio [redacted] luminoso, camera, cucina, [redacted]vizi, L. 24 milioni. Furbatto 540.909.

S. [redacted] posizione [redacted] libero 3 camere cucina posto [redacted] vero affare L. 105 milioni. Telefonare 837.70.82.

[redacted] libero recente camera cucina bagno piano rialzato adatto anche ufficio L. 38 milioni. Telefonare 482.919.

(continua)

Cine Foto Video

HOBBY NOVITA'

cura di

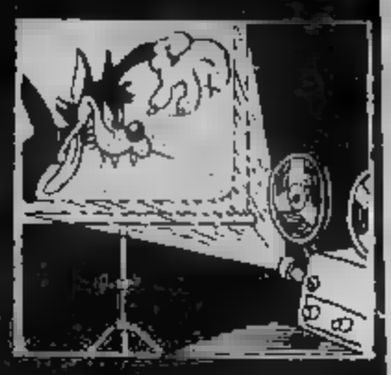

1. Flash-novità: gli accessori per i più esigenti
2. Dalla «Lupo» uno stativo per le riproduzioni
3. Esistono film di Mario Lanza in videocassetta?

1 Autofocus e disc sono i protagonisti

AUTOFOCUS MAMIYA — Al Pma è stata presentata la seconda compatta con messa a fuoco automatica della Mamiya. E' stata realizzata sulla linea della U, di cui ha conservato sul mercato statunitense la sigla, con l'aggiunta dell'indicazione autofocus. Monta un obiettivo copribile 2,8/35 mm.

AGGIUNTIVI DISC — Soligor si è avvicinata al settore delle fotocamere a disco. Per tutti i modelli Kodak ha presentato degli aggiuntivi ottici che permettono di trasformare l'obiettivo in grandangolo (0,7x) e in tele (1,5x); gli aggiuntivi sono composti da 3 elementi in 3 gruppi.

NUOVI OBIETTIVI STARBLITZ — Una gamma di obiettivi è la novità della Starblitz presentata alla fiera di Las Vegas. Ci sono degli obiettivi a focale fissa come il 2,8/24 mm e il 2,8/135 mm e degli zoom one touche, come il 3,5-5,5/28-100 mm, 4,5/75-200 mm, 3,5/200 mm.

FLASH PROGRAMMABILE VIVITAR — Può essere completamente programmato da un display a cristalli liquidi il flash 5600 Vivitar: possiede thryston, moduli dedicati, un'ampia gamma di accessori e delle teste intercambiabili, tra cui una motorizzata che permette di coprire le focali dal 21 al 105 mm. Con quattro batterie permette di effettuare 700 lampi in automatico e 40 in manuale.

ZOOM REFLEX — Un obiettivo per fotocamere 35 mm arriva dalla Angenieux: è un 24-50 mm che si aggiunge al 35-70 già in distribuzione anche in Italia e al 70-210, presentato in photokina.

E' ANCHE DISC — Anche la Konishiroku offre due fotocamere a disco e una pellicola per questo formato. Le fotocamere, con avanzamento motorizzato, sono siglate Disc 10 e Disc 15. Quest'ultima ha messa a fuoco automatica a raggi infrarossi da 35 mm, autoscatto con indicazione attraverso un led che lampeggia per 10 secondi; il Disc 10 ha invece fuoco fisso da 1 metro. Entrambe posseggono flash incorporato e funzionano con batterie al litio.

DUE ZOOM DALLA RICOH — Due nuovi zoom per Ricoh: sono il 4/28-100 mm e il 3,9/70-210 mm, entrambi macro. In particolare il primo, in 16 elementi in 11 gruppi, ha messa a fuoco da 1 metro (25 cm su macro); il secondo, in 12 elementi in 9 gruppi, ha fuoco da 1,22 e 44 cm in posizione macro.

COMPATTA AUTOFOCUS CANON — Una compatta tipo economico, siglata «Sure shot», è stata presentata da Canon. Le sue caratteristiche sono: messa a fuoco automatica a raggi infrarossi, flash incorporato, caricamento e avanzamento automatico dopo ogni scatto, obiettivo 2,8/38 mm; inoltre con due pile alcaline realizza circa 50 rullini.

CON GOKO E DAL DISC — Permette di trasferire dal nastro magnetico, per osservarli con il video, anche i fotogrammi della pellicola a disco e i negativi, oltre alle diapositive, il dispositivo SV 30 della Goko. Dispone infatti di portanegativi e un portadisco.

CON KIRON LO SI BLOCCA — Ha il blocco dello zoom il nuovo obiettivo Kiron (/70-210 mm. Questo sistema permette di programmare anche due punti, corrispondenti a due diverse focali, in cui bloccare l'obiettivo. Lo zoom, one touche, macro, è in 13 elementi in 9 gruppi a fuoco da 1,15 metri; pesa 868 grammi e sul mercato americano sarà in distribuzione prossima estate a un prezzo di circa 350 dollari.

DALLA URIC PITTURA DIA — Può essere il suggerimento adatto per il cliente appassionato di pittura la collezione di dia distribuite dalla Uric a Genova. Sono disponibili 40 raccoglitori dedicati altrettanti famosi pittori di tutti i tempi, che presentano 480 opere. Inoltre sono disponibili delle dia dedicate a famose tavole in 20 raccoglitori con 240 dia.

Per informazioni e suggerimenti a:
Stampa Sera, rubrica «Hobby - Marenco - Torino

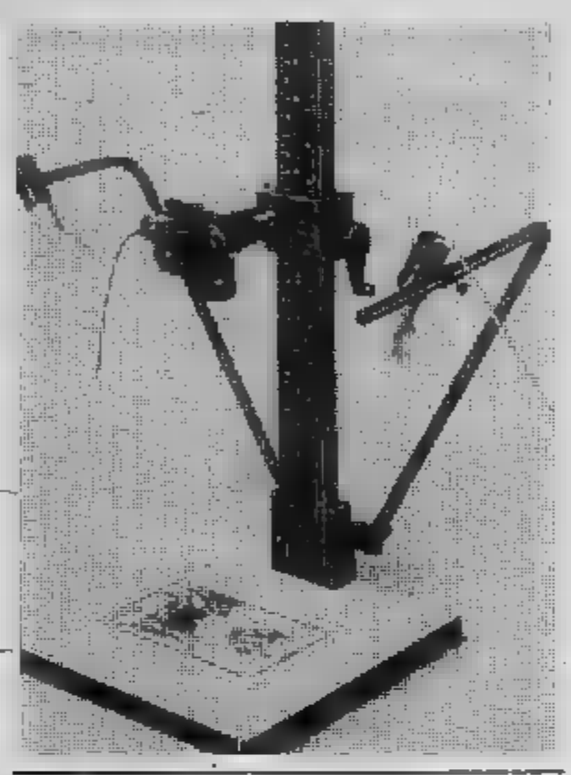

2 Le vostre lettere

V. Giovanni di Torino scrive: *«Vi sarò grato se potete indicarmi dove posso reperire le videocassette registrate (sistema Vhs) le interpretazioni dell'indimenticabile Mario Lanza nei seguenti film: «Il grande Caruso', 'Serenata', 'Il bacio di notte', 'Come prima', 'Il pescatore Louisiana' e 'Arrivederci Roma'».*

Siamo spiacenti comunicarLe che, almeno per ora, nessuna azienda italiana ha confezionato i soggetti da Lei elencati, pur trattandosi di splendidi film. Pubblicando la sua richiesta speriamo possa essere presa in considerazione dagli addetti ai lavori che sinora hanno solo acquistato i diritti di grandi commerciali, dimenticando forse altri autentici capolavori della cineteca.

Continui a seguire la nostra rubrica, le segnaleremo in seguito l'eventuale videoregistrazione su cassetta Vhs di almeno uno dei film da lei elencati.

3 Semiprofessionale ma economico

Lo stativo Lupo, sigla **«Repro 2»**, è di tipo semiprofessionale, perché presenta una struttura che offre l'applicazione di apparecchi fotografici molto sofisticati e pesanti, come ad esempio l'Hassemblad con relativi soffietti per la macrofotografia. Il fotoamatore esigente o il professionista che voglia effettuare, tranquillamente in casa, riproduzioni di fotografie, diapositive e fare della macrofotografia può acquistare questo stativo per la sua solidità, praticità ed economia.

La caratteristica più importante del «Repro 2», consiste nella notevole stabilità dell'insieme, dovuta ad un tavolo di elevato spessore e ad una colonna in acciaio di grossa sezione; la traslazione dell'apparecchio fotografico è affidata ad una cremagliera e un fermo di registro ne assicura il posizionamento.

Altra caratteristica di rilievo è la **regrafata** colonna, grazie alla quale è possibile rilevare ed annotare l'altezza a cui è collocata la fotocamera; si può così ripetere nel tempo la ripresa delle immagini nelle identiche condizioni operative.

Lo stativo può essere acquistato nella versione integrale, completo di bracci di illuminazione e di due portalampade orientabili, oppure con esclusione dei due bracci e portalampade; è possibile anche richiedere unicamente i due bracci di illuminazione con i due portalampade da applicarsi sugli ingranditori Lupo M3, M3 Color, per trasformarli in riproduttori; inoltre aggiungibili a coppie ai due di corredo abituale.

I **tecnici** sono i seguenti: dimensioni tavolo mm; altezza totale apparecchio fotografico 86 cm.; distanza zoccolo-asse ottico 20 cm; traslazione di precisione con cremagliera e riferimento serigrafate bianche; lampade consigliate W massimo; riproduzioni formato 30 x 40 cm.

photocenter news

Informazioni pubblicitarie dalla BP Photocenter.
Gioberti, 26 - Torino

ad maker

8 proposte per un regalo simpatico.

Scegli queste offerte il regalo più adatto, per una comunione o per un compleanno; è un modo sicuro di regalare simpatia.
Se poi non hai l'occasione per regalare, puoi sempre... inventarti un compleanno.

Kodamatic 930 L. 46.000
Kodamatic 950 L. 67.000
Polaroid 600 L. 56.000
Polaroid 630 L. 75.000
Agfa OPTIMA sensor L. 79.000
Kodak DISC 2000 L. 57.000
Kodak EXTRA 200 L. 36.000
Kodak Instamatic 25 L. 21.000

La disponibilità della BP Photocenter è superiore agli articoli il cui prezzo è

QUOTAZIONI FOTO-CINE-VIDEO

Valori medi sul mercato

1 REFLEX 35
Canon AE1 P - Ob. 50/1.8 Borsa L.
Canon AV1 - 50/1.8 Borsa L. 345.000
Fujica STX1 - Ob. 50/1.9 Borsa L. 236.000
Fujica AX3 - Ob. 50/1.9 Borsa L. 383.000
Yashica FX3 - Ob. 50/2 Borsa L. 254.000
Yashica FX3 L. 475.000
Cosina CT1A - Ob. 50/1.8 Borsa L. 205.000
Cosina CT10 - Ob. 50/1.8 Borsa L. 215.000
Nikon FE - solo corpo L.
Nikon FM - solo corpo L. 300.000
Nikon FG - solo corpo L. 369.000

2 FOTOCAMERE 35 mm.
Rollei 35 TE L. 180.000
Cosina CX1 L. 115.000
Cosina CX2 L. 145.000
Pentax PC35 AF L. 240.000
Mamiya U L. 175.000
Mamiya EF2 L. 119.000

3 FOTOGRAFIA
Polaroid 600 L. 56.000
Polaroid 650 L. 109.500
Polaroid 630 L. 75.000
Kodak EK 160 L. 56.500
160 Flash L. 91.700
Kodamatic 930 L. 46.000
Kodamatic 950 Flash L. 67.000

4 PROIETTORI DIAPOSITIVE
Prestinox 680 AF L. 160.000
Zeiss P 2500 AF L. 304.000
L. 400.000
Leitz C1500 L. 542.000
Agfa Diamator AF L. 165.000

5 ESPOSIMETRI
Bawi piccolo L. 32.500
Sixton 2 L. 61.000
Lunasix F L. 356.000
Sixtron electronic L. 543.000

6 PELLICOLE
Kodacolor 36 p. L. 5.100
Colorprint 3M 36 p. L. 4.900
Ilfocolor 36 p. L. 4.600
Fujicolor 36 p. L. 3.800
Extachrome p. L. 7.200
Kodacolor VR 1000 ASA 24 p. L. 6.400
Dia 3M 1000 ASA L. 9.300

7 SUPER 8
Sankyo L.
Bauer C14XL - L. 225.000
Bauer C500 XLM L. 322.000
S204XL - sonora L. 405.000
Beaulieu 1028XL60 L. 980.000

8 PROIETTORI
Silma Alfa 01 muto L.
Eumig 601D muto L. 164.000
Bauer T82 muto L. 206.000
5 sonoro L.
Silma sonoro L. .000
Silma Memory 75 L. 455.000
Memory Stereo 90 L. 497.000
Chinon SP350 sonoro L. 429.000

9 VIDEOREGISTRAZIONE
Video Hitachi VT6800 portatile L.
Telecamera Hitachi VK-C850 Saticon L. 1.765.000
Video da tavolo Panasonic NV 366-VHS L. 1.375.000
Video da tavolo Sony C7-BETA L. 1.470.000
Telecamera HITACHI VK-C2000 MOS L. 2.250.000

ELETTRONICI
National PE 120 M L. 12.000
100XLC L. 23.000
Unomat L. 37.500
Unomat BC24T L. 84.000
Kako Spark III - torcia L. 53.500
Metz 45 CT 1 L. 145.000

SVILUPPO E STAMPA IN 24 ORE
Sviluppo e stampa colore sempre sconto 20%
Sviluppo DIA 36 pose con telaietti L. 5.300

ECONOMICI

19 Vendita alloggi

S. RITA, 2 camere [illegible]na servizi, L. [illegible] milioni più [illegible] milioni mutuo, affittato a L. 100 mila mensili. Tel. 383.445.
S. SALVARIO libero [illegible] tinello, cucinino, 3° [illegible] in [illegible] decorosa, [illegible] affare L. 24 milioni. Tel. 545.796.
SANGANO libero in palazzina recente, 2 [illegible] tinello, cucinino, cantina, box, orto privato, giardino condominiale, G. R. L'Immobiliare. Tel. 320.524.
SETTIMO struttura 2 villette [illegible] residenziali L. [illegible] milioni cadauna al tetto L. 155 [illegible] finite, tel. 988.4112.
SETTIMO Torinese appartamenti liberi a partire [illegible] L. 45 [illegible] Da Giovanni Immobiliare 491.550 - 493.388.
SETTIMO Torinese zona centralissima libero ampia metratura saloncino 2 camere tinello cucinino doppi [illegible] cantina ripostiglio. Tel. Grimaldi 911.[illegible].

[illegible]

Vende adiacente piazza [illegible] Teresa appartamenti [illegible] casa ristrutturati e in fase di ristrutturazione. Tel. 537.954.

STUDIODATA [illegible] Stadio, [illegible] signorile recente salone [illegible] cucina servizi L. 70 milioni. Tel. [illegible].

[illegible] libero Venaria [illegible] tiva Matteotti nuovo saloncino camera cucina bagno giardino condominiale L. 69 milioni mutuo. Tel. 335.8672.
STUDIODATA C libero Lucento piano [illegible] panoramico [illegible] tinello cucinino servizi L. [illegible] milioni. Tel. 335.8672.
STUDIODATA D libero [illegible] tribunale 2 cameratte cucina servizi riscaldamento autonomo L. 33 milioni. Tel. [illegible].
STUDIODATA E [illegible] [illegible] [illegible] cucina servizi [illegible] decoroso termo ascensore L. [illegible] milioni. Tel. 335.8672.
[illegible] villa libera trifamiliare [illegible] salo- [illegible] camere cucina bagno e due alloggi di camera cucina bagno box giardino mq 3500 circa. Gabetti 5767.
T.A.I.T. libera in [illegible] Appio Claudio, [illegible] sista totali 145 mq [illegible] terreno mq 3.000, box L. 125 milioni. Tel. 506.691.
T.A.I.T. libero S. Paolo, casa d'epoca, camera, tinello, servizi, termo ascensore L. 35 milioni 500 mila. Tel. [illegible].
T.A.I.T. libero [illegible] Cosenza (corso Agnelli), [illegible]re, tinello, cucinino, bagno, L. 73 milioni 500 mila. [illegible].
T.A.I.T. libero [illegible] corso Traiano, recente saloncino, 2 camere, cucina, bagno a L. [illegible] milioni [illegible] mila. Tel. 506.691.
T.A.I.T. vende S. Rita (via Tripoli) camera tinello cucinino ingresso bagno L. [illegible] milioni locato. Telefonare 506.691.
TECNOKASA [illegible] libero Crocetta via [illegible] ingresso [illegible] [illegible] cucina bagno termo [illegible] L. 80 milioni, dilazioni.
[illegible].662 libero S. Paolo via Monginevro [illegible] [illegible] cucina servizio termo L. 25 milioni, dilazioni.
UTIP 547.826 adiacente largo [illegible], [illegible] [illegible] cucina [illegible]mi bagno [illegible] costruzione 1960 L. 35 milioni rateau.
UTIP [illegible] adiacente [illegible] Vittoria liberi-occupati [illegible] [illegible] 1-2-3 camere cucina servizi facilitazioni mutuo.
UTIP [illegible] libero [illegible] Buenos Aires stabile 1960 camera tinello angolo cottura termo bagno cantina, facilitazioni.
UTIP [illegible]28 libero zona Parella; via Pacchiotti, 2 camere, cucina, angolo cottura, termo bagno, facilitazioni mutuo.
[illegible] 547.826 via Bellezia 7 angolo via Garibaldi in [illegible] rinnovato con [illegible] [illegible] mattature [illegible] [illegible] ufficio: [illegible]zzi da L. 25 milioni [illegible] [illegible] dilazionabili. Personale in loco.
VALENTINO vendesi alloggio signorile saloncino 3 camere cucina tripli servizi spogliatoi Co.Fim 688.745 - 686.697.
VENARIA frazioniamo appartamenti liberi di 4 vani, biservizi in stabile in costruzione Da Giovanni Immobiliare. [illegible]. 491.550 - 493.388.
[illegible] posizione [illegible] alloggio [illegible] [illegible] 1 [illegible] [illegible] cucinino servizio ripostiglio. Casa-Nova 920.9705.
[illegible] vendo [illegible] 2° piano [illegible] [illegible]a, tinello, [illegible]. Modica ri- [illegible]. Tel. 920.6567 ore ufficio.
VENDO monocamera [illegible] zona Cnorato Vigliani. [illegible].
VIA [illegible]. Pavese angolo [illegible] U. Sovietici vendesi 3 [illegible] tinello servizi [illegible]. Tel. [illegible] ore [illegible].
VIA Cernaia [illegible] [illegible] d'epoca [illegible] [illegible] cucina servizi p[illegible] 4° abitazione [illegible] vende Broccardo tel. 748.518.
[illegible] Cherubini (Barriera Milano) [illegible] 2 camere, tinello, cucinino, bagno, cantina, G. R. L'Immobiliare. Tel. 320.524.
[illegible] Lucanto (corso Potenza) libero 1 ca- [illegible] tinello, cucinino, bagno, cantina, G. R. L'Immobiliare. Tel. 320.524.
[illegible] corso Trapani, vista stupenda, vendo libero [illegible]. [illegible] camere, cucina, doppi [illegible]zi, box. Tel. 741.3122.
[illegible] a Caluso in [illegible] con piscina campi [illegible] [illegible] sala camera [illegible] cucina tavernetta box Effepi 602.502.
VILLA adiacente [illegible] Francia, Regione Regina Margherita, [illegible] camere, 4 bagni, grande autorimessa, giardino, splendida posizione [illegible] L. 225 milioni. Fiduciaria Immobiliare. Tel. [illegible].
VILLA in Torino, [illegible] Martorelli, recente, libera: 2 alloggi [illegible] saloncino, 2 [illegible], cucina, bagno, terrazzo; piano [illegible] negozio, autorimessa, cortile, [illegible] L. 285 milioni. Fiduciaria Immobiliare. Tel. 556.956.

[illegible] Orbassano signorile [illegible] salone 2 camere cucina servizi tavernetta lavanderia box doppio giardino mq 1000 li- [illegible] prezzo interessante. Tel. 364.491.
VILLA precollina vista stupenda [illegible], pranzo, [illegible]ere, cucina, [illegible] servizi, [illegible]ioggio, custodi, mansarda, giardino. So.Fi. 537.046 - 635.974.
VILLA recente [illegible] Trofarello-Cambia- [illegible] due alloggi, [illegible] 7 camere, cucina, garage mq 50, 4 auto, giardino cintato, prezzo L. 215 milioni. Fiduciaria Immobi- [illegible]. Tel. 556.956.
VILLA recentissima, libera, [illegible] par- [illegible] centro Piossasco: salone, 3 [illegible]re, cucinotta, servizi, patio, [illegible] garage, gran- [illegible] [illegible] 1.300 cintato, [illegible] affare. 200 milioni. Fiduciaria [illegible]. Tel. 556.956.
VILLA Trana S. Bernardino recente [illegible] [illegible] [illegible]mere tinello [illegible] magazzino e giardino mq 1000. [illegible]. 364.491.

VILLETTA

[illegible] [illegible] [illegible] piani soggiorno pranzo [illegible] camere cucina [illegible] [illegible] taverna giardino posti a[illegible] in [illegible] Madonna di Campagna a sole L. 150 milioni. Telefonare 546.123.

VINOVO libero, [illegible] Trieste; recente 2 camere, tinello, cucinino, servizi, box, dilazioni. Tel. 958.1525 Esim.

[illegible] villa su 2 piani [illegible] [illegible] 300 seminterrato mq 100 2 box giardino mq 400 vuota L. [illegible] milioni più mutuo 20 milioni. [illegible] 596.907 - 597.774.

[illegible] Chierese [illegible] [illegible] salone, 3 vani, cucina, tavernetta, lavanderia, biservizi, [illegible], giardino recintato [illegible] fini- [illegible]. Tel. 696.322.
ZONA Stadio, casa d'epoca, 2 [illegible], tinello, cucinino, bagno, veranda, canti- [illegible], soffitta, L. [illegible] milioni. Tel. 555.305.

20 Domande [illegible]

A. [illegible]0 urge in Torino alloggio arredato o villetta [illegible] uso seconda [illegible] contratto annuale. Tel. 779.518.

CONSULENTE ed Impiegata cercano 2 camere cucina [illegible] [illegible] Francia Parella Campidoglio. Tel. 749.6132 D14.
[illegible] milanese in trasferta a Torino per periodo breve [illegible] in affitto alloggetto [illegible]. Tel. 502.340.
[illegible] ricerca appartamento [illegible] monolocale uso transitorio 2° [illegible] [illegible] tratto con la ditta. Tel. [illegible].
GRIMALDI tel. 447.4644 ricerca per referenziati professionisti appartamenti 1-2-3 [illegible]ani per esclusivo uso ufficio.
GRIMALDI [illegible]. 447.48.44 ricerca per propria selezionata clientela alloggi arredati 1-2-3 vani a piedi a terra.
IMMOBILIARE [illegible] per propria clientela appartamenti [illegible] e non [illegible] uso transitorio e uffici. Tel. 595.234.
[illegible] con moglie e 2 bimbi [illegible] 2 camere cucina servizi, [illegible] Milano, Rossini Aurora Valdocco. Tel. 749.6132 B14.
PROFESSIONISTA moglie impiegata [illegible] tentrionali referenze [illegible] alloggio minimo [illegible] [illegible] centro Crocetta precollina anche contratto a termine. Tel. 779.733.
T[illegible]CO e impiegata con 3 figli [illegible] 4 vani servizi da Collegno a Rivoli a Settimo. [illegible]. [illegible] Lunics E14.
TIPOGRAFO con moglie e 2 bimbi ricercano [illegible] vani servizi zona Moncalieri, Nichelino, Borgo Aglié. Tel. 749.6139 F14.

21 Offerte affitto

A.A. [illegible] mt corso Francia, Grugliasco, concedonsi locazioni [illegible] [illegible] più stanzetta arredate solo ufficio telefono piano 1°, posizione viaria L. 250 mila mensili. Tel. 789.132.
[illegible] **FIDALCASE** affitta Pianezza prestigioso alloggio in villa, salone, 3 camere, [illegible] cina, L. 500 mila. Tel. [illegible].
A. FIDALCASE affitta [illegible] Crocetta, [illegible] vani e servizi esclusivamente [illegible] ufficio, L. 300 mila. Tel. 501.248.
[illegible] bene L. 250 mila gra- [illegible] appartamento adatto a trasferiti a seconda casa. «Silmocase» 533.434.

ABBIAMO in Crocetta corso De Gasperi [illegible]mera arredata [illegible] [illegible] a non residenti L. 200 mila. [illegible]. 447.4223.
AD uso esclusivo ufficio affittasi rimesso a nuovo [illegible] [illegible] entrata bagno L. 600 mila [illegible]. Tel. 545.239 - 533.847.
AFFITTANSI alloggi ammobiliati di [illegible] ra tinello servizi a 2 [illegible] tinello [illegible] casa. Tel. 516.802.
[illegible] alloggi 2-3 vani [illegible] casa arredati [illegible] non ad [illegible] [illegible] a non residenti e uffici. Tel. 595.234.
AFFITTASI alloggetto arredato ottima [illegible] sizione libero subito [illegible] signorile [illegible] transitorio. Tel. 591.220.
AFFITTASI ammobiliato vicinanze c[illegible] [illegible] Maurizio. Telefonare 383.356.
AFFITTASI ammobiliato, 2 camere, soggiorno, cucinino, recente [illegible] Filadelfia uso transitorio 2° casa. Tel. [illegible].
[illegible] [illegible] Miraflori esclusivamente uso pied-à-terre, miniappartamento arredato, [illegible] Tel. 472.868.
AFFITTO a [illegible] residenti uso 2° casa 1-2 vani, servizi, ajssa [illegible] [illegible] L. [illegible] [illegible] [illegible]. Tel. 329.9331.
ALLOGGIO ammobiliato 2 camere tinello cucinino affitto esclusivamente per seconda abitazione, tel. 535.601.
AMMOBILIATO solo uso pied-à-terre con biancheria affitto a ultra 40enne referenziatissimi. Telefonare 335.9225.
[illegible] centralissimo elegante [illegible] tasi esclusivamente 2° abitazione. [illegible] nare 610.746.
CROCETTA affittasi solo uso transitorio salone, 5 camere, cucina, doppi servizi, G. R. L'Immobiliare. Tel. [illegible].
[illegible] residence via Piave 52 affitta [illegible] [illegible] arredati [illegible] servizi alberghieri. Tel. 348.9333.
FINCI 505.691 affitta uso ufficio, [illegible] Pia- [illegible] in palazzina 2 vani, servizi e 4 vani, servizi in ottime condizioni.
[illegible] Fiat Miraflori affitto monocamera [illegible] solo uso pied-à-terre referen- [illegible]. Tel. [illegible]7.735 ore pasti.
PIED-A-TERRE [illegible] e riservati arredati stessa casa a minimo trentenni [illegible] mila per uso salutario. Tel. 581.735.

[illegible] Molinette, affittasi 2 camere, cucina, con telefono [illegible] [illegible] residenti uso [illegible]. Tel. 329.9331.
SKEMA affitta ufficio già in ordine [illegible] [illegible] 5 locali e servizi zona corso Marconi. Tel. 548.808 - 548.534.
[illegible] **COCONI** affitta [illegible] arredato [illegible] [illegible] 2 letto doppi servizi [illegible]ge L. 600 mila mese. Tel. 530.871.
STUDIO COCONI affitta centrali adiacenze c. Cairoli uffici prestigiosi arredati: telex, telefono, segreteria, [illegible] riunioni, [illegible], tantorino, parcheggio interno. Referenze. Tel. 530.871.
UFFICI arredati segreteria recapito telefonico e postale sala riunioni [illegible]. Via Carlo Alberto 36, tel. 513.020.
UFFICIO prestigioso corso G. Ferraris affitto 2 saloni [illegible] [illegible] bagni L. 1 milione 200 mila [illegible]. Tel. 556.374.

22 Traslochi

AUTOTRASLOCHI grandi e piccoli [illegible] città e tutta [illegible], magazzino deposito mobili. Tel. 348.777 - 348.607 Valsania.

24 Mobili, arredi

A. AL magazzino del mobile usato vasto assortimento ottime occasioni. Compra vendita mobili occasione. R[illegible]no via Cirio 2, tel. 297.366.
ACQUISTIAMO mobili antichi ed anche solo artistici rinascimento [illegible] acc. arredamenti completi [illegible] ville ed appartamenti [illegible] valutazione serietà immediato pagamento Tel. 521.3270.
ATTENZIONE: [illegible] matrimoniali L. 469 mila, cucina in laminato L. 339 mila. Pagnone Mobili, via Lagrange 29, cortile.

25 Artigiani, ecc.

[illegible] artigiani montatori pratici di [illegible] operatrici macchine [illegible] [illegible] multiple. Telefonare [illegible].

DECORAZIONI perfette velocemente serietà competenza lavabile L. 100 mila tappezzerie compresa L. 140 [illegible] L. 20 mila. Tel. 523.[illegible].

36 Nautica

[illegible] portabarche zincati portauto portam[illegible] carrelli [illegible]a ed appendice acquistato direttamente in fabbrica. Coarva via Sparone 18, tel. 011 290.029.

37 Campeggio e sport

[illegible] vende sprint [illegible] [illegible] auto- [illegible] e materassi [illegible] molle 8 modelli [illegible] partire da L. 1 milione 800 mila. [illegible] appendice a partire da L. 370 mila, rimorchi portabarche portamoto portauto [illegible] quistare [illegible]mente in fabbrica. Coarva, via Sparone [illegible] telefono 011 290.029.

Animali e veterinaria

A. RAZZE mignon da appartamento Yorkshire barboncini Toy maltesi Shihtzu pechinesi Schnauzer nani volpini Pomerania Bobtail. Tel. 011 640.9177.

45 Ville, app., cascine per vacanze, acq.-vend.

A.A.A.A.A. BALDICHIERI [illegible] villetta panoramica salone cucina 2 [illegible] taverna garage [illegible]rino. Tel. 698.300.
A.A.A.A.A. LIRE 29 milioni, Casamar- [illegible] 650.3805 vende vicinanze Chevasco [illegible] 6 vani, stalla, fienile, [illegible], ac- [illegible], luce, strada. Dilazioni.
A.A.A.A.A. [illegible] [illegible] milioni. Casamercato 650.3805 vende S. Anna [illegible] Montiglio rustico ristrutturato, 3 [illegible]le, [illegible] no, cucina, tavernetta, 600 mq terreno. Pagamento dilazionato.
[illegible] [illegible] [illegible] (Sv) rustico indipendente a 2 piani: [illegible] vani [illegible] cina bagno terreno, L. 29 milioni.
A.A.A.A. CASALEGNO 839.8444 Boscone- ro (To) [illegible] nuova su 2 piani soggiorno 2 camere cucina biservizi [illegible] milioni.
A.A.A.A. CASALEGNO 839.8444 Alberga libero recente attico 2 camere tinello cucinino bagno terrazzo cantina.
A.A.A.A. CASA[illegible] 839.8444 Baldis- [illegible] [illegible] aperta [illegible] tetto [illegible] unifamiliare mansarda [illegible] seminterrato.
A.A.A.A.CASALE[illegible] 839.8444 Ferrere (Al) parte di casa a 2 piani salone [illegible] camere cucina [illegible] vani servizio terreno.
[illegible] [illegible] 839.8444 Valdel- latore villa [illegible] a [illegible] piani [illegible] cintato mq 3200 L. 265 milioni.
A.A.A.A. CASALEGNO 839.8444. Brandizzo (To) frazioniamo alloggi [illegible] camere tinello termo ascensore da L. 33 milioni.
A.A.A.A. [illegible] [illegible] vende casetta uni-bifamiliare con giardino cintura Torino, possibilità mutuo e [illegible].
A. BAITA [illegible] posizione e strutture con [illegible] strada acqua e luce vendesi a L. 12 milioni [illegible] mila [illegible] L. [illegible] milioni dilazioni. Telefonare 712.062.
A. [illegible]O casetta abitabile grande [illegible] mere cucina mansarda servizio L. 23 mi- [illegible]lioni [illegible] [illegible] dilazioni. Tel. 710.968.
A. LIRE 6 milioni [illegible] mila vendo in Valle Po baita [illegible] [illegible] vani da ristrutturare con [illegible] mq di terreno. Telefonare 0121 21.017.

A. PINEROLO

vicinanze Il Punto Immobiliare S.p.A. vende a L. 10 milioni 900 mila rustico con giardino servito acque luce strada pagamento rateale senza interessi. Telefonare 658.235 - 658.303.

A. RUSTICO Vigone 30 km da Torino 3 camere garage bagno, 2 mansarde, fienile, orto, L. 36 milioni. Tel. 394.387.
A Cavour periferia vendo villa 5 vani più salone doppi servizi garage terreno mq 1000 recintato L. 78 milioni. Telefonare (0175) 826.848.
A Frassino in zona verdeggiante e panoramica vendo casette con giardino a L. 8 milioni contanti 12 milioni dilazionati senza interessi. Tel. 547.348.
A L. 27 milioni 500 mila Front Canavese (25 km) rustico 3 camere servizi Edilfiduciaria. Tel. 513.853.
A L. 60 milioni Montaldo Roero (50 km) casa in ottimo stato di 5+vani e servizi giardino recintato Edilfiduciaria. Tel. 513.853.
A L[illegible] Cerisie sulla spiaggia fronte [illegible]re Impresa vende direttamente ultimi alloggi. Iva 2%. Tel. 019 668.109.
A pochi km da Pinerolo in collina rustico canavesiatico già ristrutturato a L. 43 milioni. Telefonare (0121) 500.396.
A 35 km da Torino castello [illegible]olo abitabi- [illegible] collinare bisalone 8 camere 6 bagni lavanderia [illegible] parco 27.000 mq. [illegible] accettano permuta. Sergi 372.142.
ACQUISTO casetta o rustico liberi anche da riattare, massimo [illegible] km Torino per fine settimana. Tel. 751.443.
ACQUISTO da privato [illegible] o [illegible] con terreno [illegible] 40 km [illegible] Torino pagamento in contanti. [illegible]. 394.387.
ACQUISTO direttamente tra Torino e Pi- [illegible] grosse [illegible] ville casine [illegible] terrano. Tel. 011 587.775 ufficio.
[illegible] g[illegible] casinale o villa adat- [illegible] 3-4 famiglie dintorni Torino Pinerolo Saluzzo. Tel. 011 [illegible] ufficio.
ALA di Stura alloggio arredato, 1 camera, soggiorno, angolo cottura, servizio, L. [illegible] milioni. Casa-Nova 920.9705.

(continua)

E li lasci tutti alle spalle
VOLVO TURBO
[illegible] o STATION WAGON, la prima Turbo-Wagon [illegible] benzina del mondo.
In entrambe le versioni un motore di 1980 cc. sovralimentato, un vero «turbo» capace di erogare [illegible]
2000 cc. CV-DIN, porta la VOLVO [illegible] a 200 km/h in una manciata di secondi [illegible] mantiene — nell'uso normale — l'economia di [illegible] del normale motore aspirato a 4 cilindri.
VOLVO
Qualità e Sicurezza
LSB
Alessandria S.A.G.I.CAR di S. Gagliano - Via Duccio Galimberti, 11 - Tel. 64770 • Aosta SVAUTO s.a.s. - Via Chambery, 60 - Tel. 42397 • Asti CONSULCAR s.n.c. di Capurso e Maggiora - Via E. Filiberto, 12/14 - Tel. 56377 • Cuneo VAR s.r.l. - C.so A. de Gasperi, 21/23 - Tel. 55466 - 55467 • Alba (Cuneo) F.LLI VEGLIO s.n.c. - Via Rossini, 12 - Tel. 49781 - Piazza Cristo Re, 16 • [illegible] (Cuneo) F.LLI BORGNA s.n.c. - Via Savigliano-Ruata Zandi, 30 - Tel. [illegible] • Novara TOTAUTO s.r.l. - Viale Roma, 34 - Tel. 453900
Borgomanero (Novara) FONTANA GIUSEPPE - Via Novara, 95 - Tel. 81944-845068 • Torino ZUAN-CAR s.r.l. - C.so Matteotti, 61 - Tel. 517983 / 530324 / 533415 / 535382 / - Moncalieri - Corso Savona, 17 - Tel. 641645 • Torino ZUAN-SERVICE s.r.l. - Via Cabota, 35 - Tel. 595666 • Ivrea (Torino) SVAUTO ALL CARS s.a.s. - Stradale Torino, 169 - Tel. 422364 / 424105 • Biella (Vercelli) GARAGE CENTRALE s.n.c. di Pagella e Denis - C.so Europa, 6 - Tel. 29850 • Casalmaiocco [illegible] RICCO & C. s.r.l. - Via Vercelli, 39 - Tel. 63787

TORINO

Mercato sostenuto

TORINO — Inizia con la seduta odierna il nuovo ciclo operativo che avrà [illegible] a giugno. La seduta è stata caratterizzata da [illegible] andamento leggermente migliore più sostenuto [illegible] scambi più attivi. Tuttavia i contrasti non sono mancati ed hanno inte[illegible] [illegible] molti valori che hanno accusato nuovi cedimenti.

Il comparto degli assicurativi è apparso quello che maggiormente ha iscritto recuperi unitamente a quello dei bancari. Migliorano infatti del 3,14% le Ras, del 2,67 le Milano ordinarie, dell'1,13% le Generali. Ben tenute anche le [illegible] +3,14 e le Toro ordinarie e privilegiate +2,50. Nei bancari in evidenza le Interbanca +3,62.

Piuttosto deludente invece l'andamento degli industriali dove si [illegible] flessioni per le Italaider [illegible] per le Olivetti —1%, per le Viscosa —1% mentre invece psogredisce notevolmente la Montedison +4%.

Il settore dei finanziari appare ancora contrastato con vendite soprattutto per [illegible] Invest —4,84%, le due Pirelli e la Centrale —4,71%. In recupero [illegible] [illegible] privilegio +2,50%

FIXING FIAT: 2740 l'ordinaria: 2063 la privilegio.

in rialzo
stabile
in ribasso

MILANO

Perdite annullate

MILANO — Positivo rimbalzo in Borsa. Il ciclo operativo di giugno si è iniziato sul mercato azionario in [illegible] clima a tratti molto sostenuto favorito anche da una consistente corrente di denaro e quindi [illegible] tempestive ricoperture.

Le perdite registrate nei giorni scorsi [illegible] state parzialmente annullate in maggior parte c'è solo da vedere quanto questo rialzo durerà. Ma in realtà l'esito della campagna dividendi dovrebbe permettere una ripresa consistente [illegible] abbastanza duratura almeno di quell'8% che [illegible] Borsa [illegible] perso nei giorni scorsi.

[illegible] ripresa [illegible] i patrimoniali le Generali e le Ras, seguite da molti assicurativi, buon rimbalzo di Fiat [illegible] Montedison e Viscosa, migliori bancari, i telefonici. Sul finale il tono si [illegible] fatto più prudente e molte migliorie [illegible] state leggermente ridimensionate ma in sintesi la riunione ha visto prevalese [illegible] buon senso di ottimismo che dovrebbe perciò proseguire.

L'indice generale [illegible] salito nella prima mattinata di +2,5% per portarsi alle 11,30 a +2% mettendo in evidenza un moderato assestamento finale. Dopo listino leggermente più calmo, le Ras sono scese a 146.000.

Dollaro saldo sopra a 1467 Rialzo minimo per l'oro

In Italia, la divisa Usa quo[illegible] [illegible] primi scambi 1467,65 lire con un rialzo di circa tre punti rispetto [illegible] pur alta chiusura di lunedì a 1464,75.

L'oro ha iniziato la giornata londinese [illegible] [illegible] un minimo rialzo dopo le perdite di lunedì. Il [illegible] giallo ha aperto sui 437,88 dollari l'oncia contro 437,13 a [illegible] chiusura del giorno prima.

Torna a sfiorare quota tredici dollari l'argento.

Cambi Bancari
quotazioni informative

Banconote (Milano)

Dollaro USA	1466,55-1466,95
Sterlina	[illegible]
Marco tedesco	595,00-595,50
[illegible]	717,30-718,10
Franco [illegible]	197,80-197,90
Franco belga	29,79-29,82
Fiorino olland.	529,10-529,60
Yen	8,20- 8,25

REDDITO FISSO A TORINO

Titoli	17-5	16-5
VALORI DI STATO		
Rendite 5%	41	[illegible]
Edil. Scol.5,50% 68	99 80	99 80
[illegible] 5,0% [illegible]	95 30	95 30
[illegible] Scol. 6% 70	94 20	94 20
Edil. Scol. 6% 71	84 50	84 50
Edil. Scol. 6% 72	80 20	80 20
Edil. Scol. 9% 75/90	78 20	78 20
Edil. Scol. 9% 76/91	76 10	76 10
[illegible]. Scol. 10% 77/97	79 80	79 80
DD.PP. Comp. Pr 10%	89	[illegible]
C.C.T. 10% 85	91	91
C. Cr. Tes. 1-10-83	100 20	100 20
C. Cr. Tes. 1-3-84	99 85	99 85
C. Cr. Tes. 1-4-84	100	100
C. Cr. Tes. 1-6-84	99 60	99 60
C. Cr. Tes. 1-8-84	99 65	99 65
C. Cr. Tes. 1-1-85	99 70	99 55
C. Cr. Tes. 1-3-85	99 85	99 85
C. Cr. Tes. 1-5-85	99 85	[illegible]
C. Cr. Tes. 1-8-85	99 25	99 25
B.T.P. 12% 87	84 25	84 25
B.T.P. 12% 1-10-89	97 85	97 85
B.T.P. 12% 1-1-84	96 50	96 50
B.T.P. 12% 1-4-84	[illegible]	95 50
B.T.P. 12% 1-10-84	93 30	93 40
OBBLIGAZIONI		
Enel 6% 65 I	90 10	90 10
Enel [illegible] 66 II	80 25	80 25
Enel 6% 68 I	78	78 90
Enel 6% 69 I	72 50	72 50
Enel 7% 73	65 50	65 30
Enel 76 Indicizzate	[illegible]	143
Enel 77 I Indicizzate	141 10	141 10
Enel 77 II Indicizzate	139 10	139 10
Enel 12% 80	88 85	87 80
Enel 12% 80 Indicizzate	[illegible]	97 80
Enel 12% 79/88	90 10	90 10
IRI 5,50% 61	80 20	80 20
IRI 6% [illegible]	94 80	94 80
IRI 12% 77	[illegible]	86 20
Autostrade 6% 65/85 I	75 40	75 40
Autostrade 7% 71/86	[illegible]	84 50
Autostrade 9% 75/88	[illegible]	86
C.C.OO.PP. 5%	83 25	83 50
C.C.OO.PP. 5,50%	[illegible]	82 70
C.C.OO.PP. 6%	[illegible]	55 50
C.C.OO.PP. 7%	[illegible]	52 25
C.C. Int. St. 6% 66 1°	[illegible]	[illegible]
C.C. Int. St. 6% 67 2°	[illegible]	79 60
C.C. Int. St. 6% 68 3°	75 70	75 70
C.C. Int. St. 7% 70 1°	68 50	68 50
C.C. Int. St. 7% 71 2°	[illegible]	69 70
CC.OO.PP. Anas 6% 65	[illegible]	52 60
CC.OO.PP. Anas 7% [illegible]	[illegible]	52 60
CC. Aut. 7% 70 1°	54 50	54 50
CC. Aut. 6% 74 I	[illegible]	[illegible]
FF.SS. 6% 66 1°	84 50	84 50
FF.SS. 6% 67	78 80	78 80
FF.SS. 6% 69 1°	66 50	66 50
FF.SS. 7% 72 1°	79 80	79 80
Amm. FF.SS. 7% 70	71 50	71 50
Amm. FF.SS. 10% 75 I	94	94
Amm. FF.SS. 12% 79 II em.	85	85
P. Verde 6% 64 1°	92 90	92 90
P. Verde 7% 71 1°	85	85
ICIPU 6%	77 25	77 30
ICIPU 6% F 75	n. t.	n. t.
ICIPU 7% G 72	75 50	75 50
IMI 26 6% 67	76 40	76 40
IMI 28 7% 70	78 50	78 50
IMI 29 7% 70	77 50	78 20
Mediaon 13,5% 78/91 Ind.	121	121
Città Torino 6% 52/84	84	84
Pr To AEM 5,5% 60/85	81 50	80
Pr To AEM 5,5% 62/85	80	80
Città di Milano 7%	71	71
Città di Milano [illegible]	87 40	87 40
Ist. S. Paolo To 5%	85	85
Ist. S. Paolo To 6%	[illegible]	52 30
Ist. S. Paolo a. [illegible]v. 5%	60 40	60 40
S. Paolo OO.PP. 6% ex 5%	[illegible]	[illegible]
S. Paolo OO.PP. 6%	50 30	50 30
S. Paolo [illegible]	[illegible]	89 25
C. Risp. PP.LL. 6%	48 10	48 10
C. Risp. PP.LL. conv. 6%	55	55
Fond. Piemonte V.A. 6%	50	50
Fond. Piemonte V.A. 7%	70	70
Piemonte V.A. OO.PP. 7%	[illegible]	65
Riv 5,50%	75	75
OBB[illegible]. CONVERTIBILI		
B.I.I. 12% 80/85	[illegible]	189
Generali 12% 81/88	[illegible]	253
Iri Alfa 7% 70/86	85	85
Iri Credito 13%	[illegible]	[illegible]
Iri Stet 7% 78/88	86 50	86 50
La Centrale 13%	[illegible]	[illegible]
Med. FIDIS 13% 81/91	112 10	112 10
Med. [illegible] 13% 81/91	[illegible]	89 50
[illegible] Olivetti [illegible] 79/89	232	[illegible]
Med. Stp 7% 73/88	[illegible]	87
Med. S. Spirito 7% 73/88	[illegible]	316
Med. Snia 13% 81/90	101	101
Olivetti 13% 81/91	95	[illegible]
Pirelli 13% 81/91	111	114
[illegible]	264 50	264 50
IFIL 13% 81/87	[illegible]	232
Cart. Burgo 13% 81/88	[illegible]	85
Unicem 14% 81/87	[illegible]	126

LE AZIONI A TORINO

Titoli	17-5 *	16-5
ALIMENTARI		
[illegible]	[illegible]	[illegible]
Eridania	[illegible]	7100
Fiorio	191	190
Milanagr. Vitt.	7000	7000
[illegible]ICURATIVI		
C. Ass. MI ord.	11500	[illegible]
C. Ass. MI risp.	8250	[illegible]
Comp. Latine ord.	635	620
Comp. Latine priv.	450	485
Generali	[illegible]	127850
RAS	146500	144400
SAI	13100	12700
[illegible] priv.	[illegible]	13100
Toro Ass. ord.	11900	[illegible]
Toro Ass. priv.	9330	9100
BANCARI		
B. Comm. Italiana	29000	28300
Banco di Roma	28500	27600
Credito Italiano	3575	3550
Interbanca priv.	20000	19300
Mediobanca	59300	59000
CARTARI - EDITORIALI		
Burgo ord.	2450	2450
Burgo priv.	[illegible]	[illegible]
Burgo risp.	n. t.	n. r.
[illegible] - [illegible]		
Pozzi Ginori ord.	118	116
Pozzi Ginori risp.	85	81
Eternit ord.	[illegible]	430
Eternit pref.	[illegible]	440
Unicem	[illegible]	[illegible]
Unicem risp.	[illegible]	12700
CHIMICI		
Italgas	[illegible]	915
[illegible] Lonza	30000	30000
Montedison	135	130
Paramatti	[illegible]	1610
Pierrel	1350	[illegible]
Pierrel risp.	800	835
Saffa ord.	4600	4650
Saffa risp.	4350	4350
SAIAG	1150	1150
COMMERCIO		
Rinascente ord.	350	345
Rinascente priv.	240	240
Silos Genova	2650	2700
COMUNICAZIONI		
Alitalia priv.	4000	1[illegible]
Autostr. To-MI	8150	7990
Italcable	[illegible]	[illegible]
NAI	38	37
SIP	1850	1850
SIP risp.	2000	2000
ELETTROTECNICI		
[illegible] Marelli	850	[illegible]
Marelli risp.	815	815
FINANZIARI		
Bastogi IRBS	203	[illegible]
Borgosesia ord.	7200	[illegible]
Borgosesia risp.	2600	2600
Centrale	[illegible]	1910
Centrale risp.	1120	1120
CIR	[illegible]	3790
CIR risp.	[illegible]	3825
Fidis	950	2950
[illegible]	52	52
Fincambi	2700	2800
Gim	2900	3000
Gim risp.	2000	2200
IFI priv.	4715	[illegible]
IFIL	5700	6600
IFIL risp.	[illegible]	4550
Invest	2[illegible]	2300
Mittel	1[illegible]	1125
Pirelli & C.	2700	2800
Pirelli S.p.A.	[illegible]	[illegible]
Pirelli S.p.A. risp.	1530	1530
SAROM	1300	1390
Schiapparelli	720	740
[illegible]	750	750
[illegible]	[illegible]	1760
SMI risp.	1390	1390
[illegible]	1950	[illegible]
STET	1700	1700
[illegible]		
B.I.I. ord.	740	750
B.I.I. risp.	720	750
Condotte Acqua	150	[illegible]
Fer-Co	[illegible]	145
Gen. Imm. Sogene	[illegible]	840
I.P.I.	1850	1760
ISVIM	15700	15700
Risanam. Napoli	[illegible]	[illegible]
[illegible] - [illegible]		
Castagnetti	[illegible]	1000
Fiat ord. prec.	—	2705
Fiat priv. prec.	—	2031
Gilardini	6700	6550
Olivetti ord.	[illegible]	2750
Olivetti priv.	[illegible]	2730
Olivetti risp.	2800	2650
Westinghouse	[illegible]	[illegible]
MINERARI ED ESTRATTIVI		
Dalmine	740	750
Fornara	174	174
Talco Grafite	16000	[illegible]
TESSILI		
[illegible]	2500	[illegible]
Fisac	7200	7700
Fisac risp.	7200	7700
Snia Visc. ord.	[illegible]	[illegible]
DIVERSI		
Acque Potabili	[illegible]	2780
CIGA	[illegible]	3725
[illegible]	41	41
OBBLIGAZIONI CONVERTIBILI		
Ass. Gen. 12% 81/88	258	[illegible]
Centrale 13% 81/88	90	[illegible]
IRI Stet 7% 73/88	90	80
M. Mont. 7% 73/88	75	[illegible]
M. Olivetti 12% 73/88	—	—
M.S. Spirito [illegible]	[illegible]	[illegible]
B.I.I. 12% 80/85	[illegible]	190
M. taili 13%	88	[illegible]
M. Snia 13% 90	102	[illegible]
Olivetti 13% 81/91	96	[illegible]
Pirelli 13% 81/91	113	115

LE AZIONI A MILANO

(valori pervenuti alle ore 14)

Titoli	17-5	16-5
ALIMENTARI		
[illegible]	4240	4010
Bonifiche Ferr.	[illegible]	[illegible]
[illegible]rzanese	1100	1085
Eridania	7100	[illegible]
Ind. Buitoni P.	3130	3130
Buitoni risp.	3115	3115
Ind. Zuccheri	1350	1320
Milano Agr. Vitt.	7100	6850
Perugina	1730	1709
Perugina risp.	1620	1605
ASSICURATIVI		
Alleanza Ass.	34900	34110
Ausonia Ass.	1268	1230
C. Ass. MI ord.	11460	11010
C. Ass. MI risp.	8240	8150
C. Latina ord.	635	623
C. Latina priv.	455	453
FIRS	2300	2350
FIRS risp.	880	851
Generali	—	127775
Italia Ass.	[illegible]	13800
L'Abeille Ital.	[illegible]	[illegible]
La Fondiaria	55650	55250
RAS	147200	144450
SAI	13111	12701
SAI priv.	12500	13100
SAI 1-1-83	—	12298
Toro Ass. ord.	9350	11600
Toro Ass. pr.	[illegible]	9089
BANCARI		
B. Catt. Veneto	5890	5750
B. Comm. Ital.	[illegible]	[illegible]
Banco Roma	[illegible]	25700
Banco Lariano	5500	5300
Cred. Italiano	[illegible]	3500
Cred. Varesino	[illegible]	4401
Interbanca pr.	[illegible]	19000
Mediobanca	59300	58500
Standa risp.	4480	4480
CARTARI-EDITORIALI		
Burgo ord.	2410	2410
Burgo priv.	[illegible]	2550
Burgo risp.	—	n.r.
De Medici	[illegible]	1561
[illegible]	5090	5120
Mondadori pr.	[illegible]	3250
CEMENTI - CERAMICHE		
Cementir	2455	[illegible]
Pozzi-Ginori	99	104
Pozzi-Ginori r.	[illegible]	87 50
Eternit	415	400
Eternit pref.	435	435
[illegible]	42750	41550
[illegible] r.	40000	40000
Unicem	16590	16500
[illegible] risp.	12530	12600
CHIMICI - GOMMA		
Boero	8550	8550
Caffaro	475	420
[illegible] risp.	405	439
Farmit. Erba	8655	8190
Italgas	885	872
Lepetit	25500	25500
Lepetit priv.	24850	29400
Mira Lanza	29990	30210
Montedison	135 75	129 50
Perlier	7570	7650
Pierrel	1384	1385
Pierrel risp.	790	830
Rol	1455	1420
Saffa	4599	4800
[illegible]	[illegible]	4361
[illegible]sigeno	16300	15980
COMMERCIO		
La Rinasc. ord.	346 50	341 75
La Rinasc. p.	240	232 50
[illegible]	3820	[illegible]
[illegible]	[illegible]	4350
COMUNICAZ. - ELETTROTECNICI		
Alitalia priv.	[illegible]	990
[illegible]	[illegible]	8900
Autostr. To-MI	—	[illegible]
Italcable	13100	[illegible]
NAI	38 50	37
Nord Milano	3030	2980
SIP	1842	1815
SIP risp.	[illegible]	[illegible]
[illegible]	267	265
FINANZIARI		
Acqua Marcia	2400	2351
Agricola	[illegible]	16450
Bastogi IRBS	207	202
Bonif. Siele	29850	29710
Borgosesia o.	6890	[illegible]
Borgosesia r.	2700	2700
Brioschi	[illegible]	1320
Buton	2580	[illegible]
La Centrale	[illegible]	1664
La Centrale risp.	[illegible]	1110
La Centrale r. 1-7-82	1150	1115
CIR	3890	3800
CIR risp.	3980	3825
Euromobiliare	[illegible]	3465
Fidis	[illegible]	2930
Fin. Breda	[illegible]	5250
Finmare	56	56
Finrex	1315	1315
Finsider	55	53
Fincambi	[illegible]	2625
Gemina	337	328
Gemina risp.	[illegible]	315
Generalfin	—	[illegible]
GIM	3010	3010
[illegible] risp.	2090	2200
IFI priv.	[illegible]	4590
IFIL	5700	6499
IFIL risp.	4520	4499
Invest	[illegible]	[illegible]
[illegible]	[illegible]	[illegible]
[illegible]	1145	[illegible]
Partec. Finanz.	900	[illegible]
Pirelli & C.	2690	2800
Pirelli SpA	1538	1515
Pirelli SpA risp.	1540	1521
Rejna	14000	14900
Rejna risp.	20000	20000
Riva Finanz.	8620	8480
Sarom	1328	1299
Schiapparelli	—	690
SME	—	770
[illegible]	1690	1710
[illegible]sp.	1375	1351
Stet	1885	1864
Terme Acqui	1050	1050
IMMOBILIARI - EDILIZIA		
Aedes	5930	5850
B.I.I. ord.	740	716
B.I.I. risp.	715	720
COGE	861	831
Cogefar	1395	1395
Cond. Acqua	155	148
[illegible]ingati Frua	1878	1999
G. Imm. Sogene	822	810
Iniziativa Ed.	25000	25000
ISVIM	1[illegible]	15510
La Milano Centr.	[illegible]	9599
[illegible] r.	[illegible]	9210
Risanamento	[illegible]	8940
SIFA	1950	1930
MECCANICI - AUTOMOBILISTICI		
FIAT ord.	2700	2702
FIAT priv.	—	2015
Gilardini	6690	6580
Franco Tosi	17750	17200
Magneti M. or.	800	801
Magneti M. risp.	800	805 50
Olivetti ord.	2728	2685
Olivetti priv.	2725	2738
Olivetti risp.	[illegible]	2650
Olivetti r. 1-7-82 n.c.	[illegible]	1680
[illegible]nghouse	[illegible]	22900
Worthington	2551	2500
MINERARI - METALLURGICI		
Broggi Izar	479	[illegible]
Cantier. Metall.	[illegible]	[illegible]
[illegible]	735 50	[illegible]
Falck ord.	1542	1500
Falck risp.	1555	1550
Ilsa-Viola	[illegible]	[illegible]
La Magona	[illegible]	4910
Pertusola	[illegible]	540
Trafilerie	[illegible]	2750
TESSILI		
Cent. e Zinelli	22 25	21 75
Centoni	[illegible]	2510
Cucirini	[illegible]	1723
Cascami Seta	—	4808
Eliolona	1230	[illegible]
FISAC	7390	7601
FISAC risp.	7450	7640
Linif. e Can. o.	3785	3770
Linif. e Can. r.	1980	1975
Marzotto ord.	1500	1480
Marzotto risp.	1930	1910
Ottese Venez.	37 75	37 50
Rotondi	8350	8340
Snia Visc. o.	[illegible]	1016
Unione Man.	[illegible]	16282
Zucchi	[illegible]	[illegible]
[illegible]		
Acq. De Ferrari	[illegible]	1851
Acq. De Ferr. r.	1930	1925
Acque Potabili	2850	2850
Calzat. Varese	[illegible]	[illegible]
CIGA Hotels	3819	3735
Jolly Hotel	[illegible]	5930
Pacchetti	41 50	39
Trenno	[illegible]	13190

ECONOMICI

45 Ville, app., cascine [redacted] vacanze, acq.-vend.

ALASSIO, Ospedaletti impresa vende alloggi termo autonomo, ottima posizione a partire da 85 milioni. Telefonare 0182 [redacted].

[redacted] alloggi [redacted] al mare e nel verde prezzi [redacted]cati acconto mutui dilazioni dirette. [redacted] 0182 538.65.

[redacted] impresa vende direttamente mono-bi-trilocali in costru[redacted] giardini privati balconi vista mare [redacted] autonom[redacted] L. 53 [redacted] pagamento [redacted]dinato prezzi bloccati. Tel. 0182 540.950 - 543.050 cantiere.

[redacted] Albenga Ceriale vicinissimi [redacted] promozionale pagamento ela[redacted] impresa [redacted] stupendi monolocali da L. 37 milioni dilazionabili più mutuo. Bilocali da L. [redacted] milioni [redacted]li più mutuo o monolocali L. 54 milioni [redacted] L. [redacted] milioni sempre dilazionabili. Termo autonomo ampi [redacted]. Tel. 0182 542.260 - 011 784.602.

ANTICA villa a 30 km [redacted] Torino (Cocconato) perfetta manutenzione, [redacted] mento con [redacted], salone, 4 camere, cucina, [redacted] bagni, tavernetta, pregiato giardino, L. 125 milioni. Fiduciaria Immobiliare. Tel. 558.956.

APPIA vende ad Albenga 10 km dal mare in [redacted] alloggio di salone, [redacted] cucina, [redacted] e [redacted] auto, dotata [redacted] piscina [redacted] confort. Tel. 513.751 - [redacted]

[redacted] Taggia [redacted] mare [redacted] spazioso camera cucina bagno facilitazioni. Vende Sefim 487.741.

[redacted] alloggio [redacted] palazzina di [redacted] alloggi garage doppio [redacted] 1.300 mq [redacted] terreno, L. 115 milioni, Terrasserena. Tel. [redacted].

AVIGLIANA km 2 [redacted] vende [redacted] villaggio [redacted] ultime ville [redacted] giardino privato soffitti a tutta luce, riscaldamento indipendente a metano, permute e dilazioni. Tel. 938.873 - 931.1995.

BAGNOLO Piemonte (1600 [redacted] s.l.m.) bel rustico riattato su 2 piani di salone cucina bagno 3 camere cantina box auto ampio orto adiacente L. 48 milioni [redacted] mila vendo. Tel. 0141 [redacted].

[redacted] pressi impianti sciistici libero [redacted]nolocale, arredato con bagno, riscaldamento autonomo, L. 39 milioni. [redacted]

BARDONECCHIA a 5 km [redacted] vende mono bilocali ben rifiniti prezzi convenienti. Tel. 011 329.0177 - [redacted] 842.219.

[redacted] casetta parzialmente [redacted] acqua luce cortile e terreno indipendente L. [redacted] milioni. Tel. 0175 926.848.

BELLA cascinotta su 2 piani parzialmen[redacted] ristrutturata con vasto appezzamento terreno pianeggiante vendo [redacted] da concordarsi. Telefo[redacted] (0121) 769.56.

BORGHETTO vendesi alloggetto 1° piano recente mq 70, 100 mt dal mare L. [redacted] milioni affare. Tel. 710.538 negozio.

BUSSOLENO rustico abitabile 2 [redacted] cucina cantina solaio terreno [redacted] L. 24 milioni. Tel. 380.231 Gueli.

BUTTIGLIERA [redacted]ille unifamiliari [redacted] ottima posizione e rifiniture. Terrasserena. Tel. [redacted] 931.1995.

[redacted] a S. Maria del Cedro (Cs) co[redacted] vende direttamente [redacted] mt mare mono bi trilocali atrio coperto da L. 14 milioni [redacted] mila mutuo fondiario compre[redacted]. Co[redacted]lugno '83 rimborso spese sopralluogo [redacted] Telefonare 011 351.593.

CALABRIA a Scalea e S. Maria[redacted] Cedro [redacted] direttamente in complessi residenziali [redacted] mare bellissimi mono-bi-trilocali a [redacted]ra [redacted] milioni 500 mila [redacted] 40% mutuo, [redacted] facilitazioni. Per informazioni Torino 011 587.014, Scalea 0985 20.044, Napoli [redacted]

CALABRIA Jonica villini fronte spiaggia con giardino p[redacted] 1983 L. [redacted] milioni [redacted] milioni mutuo. Tel. [redacted] 761.591 02 780.375.

CANTOIRA libero camera, tinello, bagno, box auto, L. 47 milioni, costruzione [redacted]cente. [redacted]. 636.078.

CASA in [redacted] con orto vendo L. 10 milioni più [redacted] milioni mutuo. Telefonare (0124) 318.33 - 312.01 ore ufficio.

[redacted] libera, pressi Andezeno, [redacted] da Torino, 4 vani, servizi, termo, [redacted], terreno mq 2.500. Tel. 588.288.

CASA libera Romano Canavese 35 km Torino 5 camere negozi cantine g[redacted] L. 32 milioni [redacted]. Tel. [redacted].393.

CASA ristrutturata indipendente con 1000 [redacted] terreno [redacted] collina vendo con dilazioni. Telefonare (0124) 318.33 - 312.01 ore ufficio.

[redacted] A 011 [redacted] per propria clientela rustici, [redacted], [redacted]te, ville [redacted] ogni zona. Pagabenecontanti! Aperto sabato pomeriggio.

CASCINA spaziosa ottima struttura e posizione panoramica terreno 3000 mq [redacted]na dal Barolo vendo. Tel. 513.918 Torino.

CASCINOTTA vicinanze casello autostrada Fossano terreno mq 17.000 L. 130 milioni. Tel. 0121 214.58.

CASELETTE villa unifamiliare [redacted] 270 più [redacted] e mq [redacted]. Vera occasione. Terrasserena tel. 938.873 - 931.1995 Avigliana.

CASETTA bivio Frossasco, 4 camere servizi riscaldamento magazzino [redacted] adatta anche attività commerciale L. 64 milioni. Telefonare (0121) 214.58.

CASETTA indipendente [redacted] posizione [redacted] Saluzzo acqua, luce, terreno [redacted]do. Tel. 0121 71.274.

[redacted] Giaveno alloggi affare [redacted]mente da impresa. Te[redacted]. pomeriggio [redacted]

CONFINE francese vendo [redacted] stupenda villa «Voronoff». Parco piscina solarium spiaggia. Tel. [redacted]

Certi spacciatori* di case crescono [redacted] funghi.

Sapresti riconoscerli?

Il mercato immobiliare non è diverso da qualsiasi altro settore del lavoro umano. Né migliore né peggiore. E' un mercato: da una parte c'è qualcuno che offre, dall'altra parte qualcuno che compra.

Chi offre

In un mercato libero [redacted] concorrenziale, tra coloro che offrono, come sempre, c'è di tutto: dal disonesto al galantuomo.

Cosa offre

Offre una delle massime aspirazioni dell'uomo: la propria casa. Un bene per [redacted] quale spesso si lavora tutta [redacted] vita. [redacted] in questo gioco delle parti chi offre ha sempre un grande vantaggio rispetto a chi compra: conosce bene quello che vende e [redacted] venderlo. [redacted]' importante quindi rivolgersi ad un esperto.

Ma allora?

Allora due parole sulla [redacted]MAI

La FIMAI, per esempio, è una libera associazione. Non è fatta di santi né di benefattori. Solo esperti professionisti: uomini e organizzazioni che liberamente riunite si sono date uno statuto, un codice di comportamento e quindi un codic[redacted] morale. Non è poco. Questo significa operare alla luce del sole, rispettando [redacted]iritti e doveri, accettandone tutte le regole, comprese quelle che tutelano gli interessi di chi compra e di chi vende.

Ora lo sai. FIMAI ha un indirizzo e un telefono [redacted] molte Agenzie Immobiliari della tua città ne fanno parte. Ricordalo quando [redacted] avrai bisogno.

*Intendendo per spacciatori coloro che operano abusivamente e al di fuori delle leggi vigenti.

FIMAI

Federazione Italiana Mediatori Agenti [redacted]
Via Confienza, 7/A - 10121 Torino - Tel. (011) 539385

CORTAZZONE bell[redacted] indipendente riattata con gusto di ampio salone cucina 4 camere 2 servizi [redacted] cantina orto e g[redacted] L. 91 milioni [redacted] mila vendo. Tel. 0141 556.75.

[redacted] a vicinanza vendo [redacted] da L. 85 milioni in su. Valsangone immobiliare Giaveno. Tel. 937.6227 pomeriggio.

[redacted] vicinanze vendo [redacted] affare appartamento 2 camere [redacted] ideale vacanze L. [redacted] milioni. Tel. [redacted]

[redacted] Valle d'Aosta Courmayeur Dolonne vicinissimo partenza cabinovia vista [redacted]na Monte [redacted] vendiamo in [redacted] ristrutturato appartamenti varie dimensioni [redacted] L. [redacted] milioni compresi [redacted]. Tel. 511.382, Aosta 0165 43.741.

[redacted] d'Aosta-Cervinia, ampio monolocale arredato, quattro posti letto, box L. 95 milioni. Tel. 511.382, [redacted] 0165 43.741.

IPI Valle d'Aosta - Entrebin soleggiato lo[redacted] sulla collina [redacted] vendiamo: soggiorno, [redacted] camere, bagno, terrazzo, cantina e posto auto coperto, L. 66 milioni. Tel. 511.382, Aosta 0165 43.741.

IPI Valle [redacted] Saint Oyen nella [redacted] Gran San Bernardo vicinanze impian[redacted] vendiamo soggiorno [redacted] camino [redacted]lo cottura bagno balcone cantina [redacted] box auto. L. 5[redacted] milioni. Telefonare [redacted] Aosta 0165 43.741.

[redacted] Valle d'Aosta - Pila Acque Fredde a 3 [redacted] piste in [redacted] ristrutturata vendiamo appartamenti [redacted] giardino, ottima esposizione, da L. 83 milioni. Mutuo compreso. Telefonare 511.382, Aosta 0165 43.741.

[redacted] d'Aosta La Magdeleine [redacted]giata località sciistica [redacted] Valle di Cervinia vendiamo residence in costruzione ottima esposizione appartamenti varie dimensioni da L. [redacted] milioni. Telefonare 511.382 Aosta 0165 43.741.

IPI Valle d'Aosta-Pré Saint [redacted] a 5 km [redacted] Courmayeur, [redacted] Bianco: ingresso, soggiorno [redacted] camino, 2 [redacted]re, cucinotta, bagno, balcone, cantina, L. 95 milioni [redacted]. Tel. 511.382, Aosta 0165 43.741.

[redacted] Valle [redacted] - La Thuile [redacted] Gran Rutor, vendiamo soleggiati e panoramici appartamenti varie dimensioni, bilocali [redacted] L. [redacted] milioni. [redacted] 511.382, Aosta [redacted] 43.741.

IPI [redacted] d'Aosta - La Salle, [redacted] centralissima, vendiamo appartamenti [redacted] due piani da L. 70 milioni. Ottima esposizione. Telefonare 511.382, [redacted] 0165 43.741.

[redacted] d'Elba, villette a schiera 2-3 vani [redacted] pronta consegna [redacted] Giovanni Immobi[redacted] 011 491.550 - 493.388.

LA MORTOLA vendo villa con 2 alloggi di 2 camere soggiorno cucina bagno [redacted]no e 600 mq di te[redacted] riscaldamento L. 300 milioni. Telefonare (011) 774.084.

LOANO 20 [redacted] camera cucina [redacted] la soppalco balcone ristrutturato L. [redacted] milioni. Tel. 019 690.307 ore [redacted]

OCCASIONE [redacted] mare [redacted] vendo 3 locali ristrutturati L. [redacted] milioni. Dilazioni. Telefonare (0182) 540.[redacted]

OSPEDALETTI [redacted] libera con terrazzino posto auto vista mare piscina L. [redacted] milioni. Tel. 011 749.5629.

OSPEDALETTI [redacted] vende ultimi [redacted]partamenti ristrutturati [redacted] immobile d'alto prestigio parco secolare pano[redacted] comodità mare. Tel. 011 650.3171.

PEROSA Argentina rustico 2 vani [redacted] orto posizione soleggiata L. 14 milioni dilazionabili. Telefonare 380.231.

PORTO Maurizio costruttore vende fronte mare bilocali con terrazzo giardino posto auto. Tel. 011 530.085.

PRAGELATO in palazzina vendo alloggio [redacted] a L. 35 milioni. Tel. 0121 71.821.

PRAGELATO soggiorno cucina [redacted] bagno box in palazzina ristrutturata con giardino. Gabetti Pinerolo 0121 22.851.

PRAR[redacted] collina Pinerolo [redacted] stanze [redacted]ppi servizi giardino L. [redacted] milioni. Tel. 0121 71.322 - 52.669.

[redacted] soggiorno [redacted] cucina bagno terrazzo in costruendo [redacted] Sanremo. Tel. 011 650.3171.

PRIVATO vende [redacted] fronte [redacted]re La Brezza (Sanremo) bilocale [redacted] giardino. Tel. 011 619.0029.

PUGLIA pressi Leuca fronte [redacted] tamenti bi-trivani in ville a schiera da 17 milioni più mutuo. Tel. 761.591.

[redacted] Ligure, acquisto solo da privato [redacted] libero 1-2 [redacted] cucina, pagamento contanti. Tel. 599.657.

RUSTI[redacted] con [redacted] in Borgo [redacted] 20 km Alassio [redacted] Garessio tutti [redacted] ottimo investimento per imprese edili e privati società direttamente vende. Minimo acconto facilitazioni pagamento. Te[redacted] (0182) 540.047.

[redacted] dintorni di Torino di [redacted] dimensioni liberi e occupati [redacted] vantag[redacted]. Grimaldi 911.3556.

[redacted] Fevela (Rubiana) a [redacted]tà di Lemie Valli Lanzo minimo contante e comode [redacted]. Tel. 515.967.

RUSTICO con [redacted] tutto vista [redacted] occasione licenza approvata acqua luce e telefono [redacted] vendo. Telefonare (0182) [redacted]

[redacted]**CO** indipendente 40 [redacted] Torino [redacted] fine [redacted] 4 vani [redacted] 650 L. [redacted] milioni. Tel. 011 [redacted]

[redacted] indipendente da ristrutturare con terreno adiacente vendo L. 18 milioni più 5 milioni dilazionabili. Tel. [redacted] 318.33.

S. ANTONINO di Susa [redacted] via [redacted] salone [redacted] cucina servizio box, [redacted]. Tel. 958.1525 Esim.

S. [redacted] Mare [redacted] dei Fiori a [redacted] chi minuti dal [redacted] tennis bocce [redacted] costruzione ampi [redacted] stesso casa giardino [redacted] auto da [redacted] milioni 500 mila contanti più 15 milioni mutuo dilazioni di pagamento consegna primavera 1984. Gabetti Sanremo 0184 880.111.

[redacted] Canavese impresa vende in palazzina [redacted] alloggi con termo autonomo 1-2-3 camere cucina 1-2 bagni boxes mutuo e permute. Tel. 920.8848.

SACRA S. [redacted]

nei pressi di Colle [redacted] km da Torino alt. 960 mt). [redacted] appartamenti e monolocali [redacted] ogni dimen[redacted]e prezzo. Zona panoramica grande parco e giochi bimbi. Contanti 30% mutuo fondiario dilazioni. Tel. 011 855.842 - 650.8784.

[redacted] bi-trilocali zona Fora [redacted] giardino prestigioso [redacted] mq e casette da riattare. Tel. 01[redacted] 70.884 - 64.021.

SANREMO casa da ristrutturare 230 mq più 3000 mq terreno no vista mare L. 180 milioni e rustico [redacted] milioni. [redacted]

[redacted] centrale libero privato vende appartamento mq 80 2 [redacted] cucina tutti servizi. Tel. 011 619.0029.

[redacted]

In parco [redacted] corso Inglesi impresa direttamente [redacted] ultimati ogni dimensione. Tel. 011 650.9042.

[redacted] privato vende casa libera indipendente 6 vani box terreno vista mare tel. 0184 724.87 - 011 332.259 pasti.

[redacted] degli Abruzzi [redacted] giorno cameretta [redacted]ervizi vista mare arredato, 60 milioni. Tel. 399.706 - 307.746.

SANSI[redacted]**O** [redacted]a posizione 2 ca[redacted] soggiorno biservizi box mutuo vendo. Telefonare 011 530.065.

[redacted] La Caletta di Portorotondo disponibili appartamenti sul [redacted] documentazione dettagliata Casavacanze [redacted] Pomba 29. Tel. 011 515.721.

[redacted] moderno soggiorno [redacted] bagni cucina box giardino mq 1500 Costa [redacted] Trinità D'Agultu [redacted]. Tel. 656.374.

SAUZE d'Oulx panoramici mono-bi-trilocali personale in loco sabato e domenica [redacted] tangenziale Ovest), Maiora (011) 756.825.

SPOTORNO vendesi alloggi vicino [redacted]zione camera sala cucina servizi termo centrale ascensore. Tel. 019 690.231.

TRANA ville unifamigliari con terreno consegna immediata mutuo permute. Terrasserena. Tel. 938.873 - 931.1995.

VALLE D'AOSTA

Champoluc vero affare. Antistante impianti vendesi alloggio arredato, soggior[redacted] 2 letto, cucinotto, bagno, posto [redacted]. Telefonare Immobilcase (011) 651.840 - 658.521.

[redacted] Susa Gravere vendesi villetta cucina, [redacted] camere, [redacted] servizi, cantina, garage, terreno. Tel. 964.4800 - 839.893.

[redacted] Piani d'Invrea vicino mare villa a schiera libera arredata su 2 piani [redacted] camere sogg[redacted] [redacted]rnetta giardino L. [redacted] milioni. Telefonare (011) 749.56.29.

VAUDA Canavese 24 km da Torino vendo [redacted] indipendente recintata superficie 50 mq. Tel. 920.6567 ufficio.

VILLA vicinanze Gassino giornalista vende 230 mq abitazione [redacted] panorami[redacted] 3800 mq. Tel. 960.3809.

VILLARDORA villa unifamiliare in collina mq 300 e mq 1000 di terreno mai abitata, L. 175 milioni, permute [redacted] in città. Terrasserena, telefoni 938.873 - 931.1995.

VILLETTA diretti[redacted] Lanzo Robassomero residenza mq 110 per piano 3800 di giardino box. Tel. 619.1351 - 267.835.

NOVITA' [redacted]
SI [redacted]AMA [redacted]
E' stato realizzato con la forma di cracker ma conserva il gusto del grissino in modo da mantenere il sapore del prodotto col quale lo si accompagna o lo si spalma.
E' [redacted] ® AIASSA
[redacted] il BUON RUBATA' Nel mondo
E' in vendita nelle [redacted] panetterie [redacted]
OMAGGIO

VIU' Polpress in villa soleggiata [redacted] mica con giardino vendesi bi-trilocali mutuo e dilazioni. Tel. [redacted].

VOLVERA libero 2 [redacted], tinello, cucinino, box, giardino, L. [redacted] milioni, costruzione recente. Tel. 838.078.

46 Ville, app., camere per vacanze, affitto

AFFITTASI giugno luglio agosto settembre e inverno alloggi Liguria vicino mare arredati prezzo mite. Tel. 510.317.

BORGHETTO affitto giugno 380 mila 20 giorni 280.000 e 15 giorni 220 mila luglio 470 mila. Tel. 0182 970.386.

DIANO Marina Berner affitta mensilmente villa e appartamenti ammobiliati per vacanze maggio giugno luglio anche a periodi. Tel. 0183 45.413 - 46.582.

[redacted] vicinanze affitto alloggi tutto l'anno e ammobiliati. Tel. 937.6227 pomeriggio.

[redacted] **LORENZO** (Im) affittasi vicino mare [redacted]/8 posti letto soleggiati posto auto maggio e seguenti. Tel. 0184 264.788.

[redacted] Valle [redacted]mi alloggi vuoti o arredati annualmente o stagione estiva. Tel. 0175 453.08.

[redacted] miniappartamenti in villetta, riva mare, [redacted] Budoni, [redacted] km da Olbia; ogni comfort. Tel. [redacted]

SARDEGNA Olbia Pittulongu [redacted]. Teodoro, affittasi ville alloggi [redacted] prenotazione traghetto. Tel. 595.234.

«**SPECIALE** [redacted] d'oro» [redacted] del 25% dal 9/4 al 28/5 al Residence Riviera di [redacted] Taggia [redacted] in appart[redacted] arre[redacted] massimo comfort, tv ascensore [redacted] bar [redacted]lo. [redacted] elegante e tranquillo. Interpellateci. Tel. 011 331.756 - 0184 43.009.

47 Alberghi, pensioni

BORDIGHERA Pensione Marika 50 mt mare cucina casalinga comfort interpellateci. Tel. 0184 264.429 - 260.618.

PIETRA Ligure pensione «Albatros» sul mare cucina accurata maggio L. 19 mila, giugno L. 20 mila. Tel. 019/647.205.

49 Informazioni

ALLA Stinge investigazioni controlli inte[redacted] indagini [redacted] commerciali [redacted] tracci ovunque. Via Buozzi [redacted] angolo via Roma. [redacted]

INFORMITALIA informazioni commerciali private, indagini controlli infedeltà. Corso Vittorio Emanuele 107, tel. 511.024 - 538.682.

51 Occasioni

MERCATINO del Mobile usato soggiorno camere letto ecc. Strada del Fortino 34 pomeriggio. Tel. 296.949 dopo ore 15,30.

52 Varie

A.A.A.A.A.A. AFFARE privato svende tubi e morsetti per ponteggi lastre di eternit e macchine per falegnami pialla Toupi e seghe a nastro: Torino Lungo Stura Lazio 196. Tel. 280.196.

[redacted] **GIOIELLERIA** compra oro argento monete gioielli prezzi massimi. Corso Peschiera 161, tel. 334.832.

A.A. SGOMBERO alloggi ville e altri locali compro quadri mobili '800 soprammobili vari bronzi. Tel. 578.241 Perria.

FUTUROLOGIA geomantica rabdomanzia numerologia biomagnetismo [redacted]ni. Runici Algiribenmisko, Casella Postale 71 - [redacted].068 Rovereto (Tn).

[redacted] aiuta amore lavoro fortuna interessi sofferenze successo vincita al gio[redacted] Tel. 835.301, via Mongrando 43.

MAGA «Circe» veggente cartomante radiestesia consiglia risolve problemi d'amore vi farà tornare la persona amata ta[redacted] e pentacoli protettivi. Tel. 696.8773 solo donne, via Muratori 13 - Torino.

[redacted] municipali possibilità acquisto abbigliamento lavatrici tv color con speciali buoni rateali trattenuta a ruolo fino 60 mesi, consegna immediata. Tel. 011/443.167.

RETI e materassi tutte le misure e modelli a richiesta ortopedici vendita in [redacted] via Servais 15 tel. 749.5134.

non [redacted] con le [redacted]
Ne [redacted] sempre ben[redacted] (e, se [redacted] sostituirla [redacted]
[redacted] Francia, 94 [redacted]
Via [redacted]
Orbassano

[redacted] AMORE [redacted] di [redacted] di [redacted]
ALESSANDRA
CARTOMANTE VEGGENTE
Esiti sicuri - Massima serietà
[redacted] solo donne) [redacted]

DANZA | COME TERAPIA PER HANDICAPPATI

MARIA FUX

la ballerina: come curare il proprio corpo

Da sempre l'uomo ha cercato di comunicare attraverso la danza, dai riti tribali alle coreografie, ciò che va oltre la comunicazione verbale, la ricerca di un linguaggio universale ed unificante.

«La parola non può rispondere a tutto il materiale che è dentro a noi; nel movimento possono emergere altri aspetti della nostra personalità, aprendo nuove strade verso la conoscenza». Questa frase contenuta nel libro «Primo incontro con la danzaterapia» di Maria Fux, edito dall'associazione opera francescana Charitas di Vicenza, esprime la convinzione di tutto il lavoro e delle ricerche svolte dall'autrice in Italia e all'estero.

Maria Fux, argentina, da più di 35 anni ballerina e coreografa, ha infatti adottato la danza come mezzo terapeutico per recuperare e facilitare la comunicazione.

Sviluppando una concezione molto personale, basata essenzialmente sullo sviluppo della creatività insita in ciascun individuo e sull'espressività del corpo e del movimento, l'autrice narra il percorso e le situazioni che l'hanno portata ad avvicinare e integrare nei suoi corsi persone normali con handicappati psichici o fisici e particolarmente i sordi.

Ma come è riuscita a portare la danza in un ambiente in cui vi è solo il silenzio? Iniziato in modo casuale, il rapporto con i non udenti è proseguito con uno scambio reciproco sino a portare alcune ragazze, sorde, a dare a loro volta lezioni.

La prima parte del libro è riservata alle esperienze dell'autrice con la danza e alle tecniche usate per avvicinare persone con problemi a questa forma di comunicazione, è seguita da brevi racconti di esperienze vissute e testimonianze.

Tra le tante, la più significativa è quella di Maria, una bambina trovata in una grotta della Patagonia (Argentina), vissuta allo stato selvaggio sino all'età di 4 anni. Nonostante dubbi e perplessità la piccola fu inserita in un gruppo di coetanee, tra le quali gradualmente la bambina progredì. Sono passati diversi anni, il gruppo ora capisce e ha imparato ad esprimersi, danza, sorride e partecipa al movimento. Maria è andata oltre ogni limite, ed è la conferma di quali risultati si possono ottenere stimolando la sfera creativa dell'essere umano.

Le proposte per il futuro, oltre i consueti corsi annuali che la Fux svolge in Italia, riguardano la creazione di un metodo frutto di queste numerose esperienze. L'apertura di centri per anziani che li avvicinano ad una migliore convivenza col proprio corpo troppo spesso trascurato.

IVANA MONTI E' FRA I PROTAGONISTI DEL FILM

TELEVISIONE | PROIETTI, REGISTA DI UN «SERIAL»

1 + 1

Storie leggere di lui e lei

«In questo periodo si parla molto, in Italia, di serie televisive. Il mio è un tentativo di dare al pubblico una visione "classica" del telefilm, a mio avviso la più gradita, prendendo qualche spunto dagli insegnamenti suggeriti dagli americani». Così il regista Biagio Proietti ha anticipato la sua partecipazione al teleconfronto di Chianciano, l'anteprima di *1 + 1*. 6 episodi prodotti dalla Rete 2, con Ivana Monti nel ruolo di Lisa e Orazio Orlando di Fabrizio, il marito.

I telefilm andranno in onda in settembre e avranno una durata di 50 minuti l'uno circa. Proietti, con questa serie, esordisce nelle vesti di regista del genere «comico-leggero», dopo una apprezzata «carriera» nel giallo, nel parapsicologico e nel fantascientifico. Debutta come sceneggiatore con *Coralba*, che ha molto successo, cui seguono *Ho incontrato un'ombra*, *Racconti fantastici* di D'Anza, *Dov'è Anna?*. Nel '78 debutta nella regia.

Con Biagio Proietti abbiamo parlato di «1 + 1». Qual è lo schema della serie?

— *E' la storia di un uomo e una donna; più precisamente marito e moglie. E' una coppia legata a tutti i sensi, che però, data la diversità dei caratteri, si trova spesso in forte contrasto. Da qui vivaci bisticci, non configurabili come drammatici litigi. Il meccanismo che fa scattare le "risse" — perché solo così possono definire — è dovuto alle opposte personalità. Fabrizio è un quarantenne, con tutte le crisi che comporta la sua età; pur essendo laureato in architettura, è un semplice impiegato in un ufficio che si occupa di problemi della fame. Non gradisce molto la gente e la confusione, ama la propria casa, che considera la sua "isola". Lisa, dieci anni di lui, accompagnatrice turistica a Roma, — dove peraltro abita con il marito — è invece una donna un po' stravagante.*

Lei cerca di dare confusamente un senso alla propria vita — prosegue il regista — *creandosi in continuazione amicizie e interessi nuovi, che la portano lontano o per lo meno, fuori dall' "isola". In questi loro divertenti scontri rimangono implicati altri due personaggi: la sorella di lei, Anita, e il capo ufficio — amico di lui, Giovanni, interpretati rispettivamente da Mariolina Bovo e Massimo Dapporto, i quali anche non rappresentano gli assi portanti della serie, altri due protagonisti fissi.*

— In questi «match» chi dei due sopravvive e chi dei due soccombe?

In effetti nessuno e tutti e due spuntano: riescono sempre a trovare un compromesso che permetta entrambi di realizzare le proprie idee o di non realizzarle per niente. Esempio tipico è costituito dal quarto episodio, intitolato "Vacanze", in cui lei vorrebbe passare le ferie affrontando i viaggi più strani, addirittura a scopo speleologico; lui opta, invece, per il classico hotel di Viareggio. Irremovibili ognuno nella propria posizione, giungeranno, infine, all'unico compromesso possibile; trascorrere serafiche "vacanze romane" nella quiete della propria casa.

— Date le sue precedenti esperienze, com'è giunto a considerare il progetto di un «serial» televisivo?

In effetti 1 + 1 rappresenta per me un'esperienza del tutto estranea alle precedenti e che forse non avrei mai preso in considerazione se non mi mi fosse presentata l'occasione. La scelta del "serial", infatti, non è avvenuta casualmente o per una qualche ispirazione, ma è stata concepita da un'altra mente che mi ha poi presentato il lavoro già confezionato, la sceneggiatura. Sono quindi due per me, le novità: la prima è che mi trovo regista di una serie scritta da un'altra persona, cioè Giorgio Bazzini; l'altra è che ho affrontato un genere del tutto nuovo e che ha un unico scopo, quello di divertire la gente, cercando inoltre di arrivare ad un processo d'identificazione con il pubblico».

Quest'ultimo tema deve avere la sensazione di rivedere se stesso nei personaggi e nelle vicende — aggiunge Proietti — *che, proprio perché di contenuto piuttosto banale, rispecchiano la realtà della vita di coppia che si trova di rado a litigare per cose serie, mentre lo fa spesso per cose futili, cercando quasi un pretesto.*

— In definitiva *«1 + 1»* non contiene un vero e proprio messaggio...?

Infatti. Tengo anzi a specificare che ha un contenuto commerciale; è fatto per passare piacevolmente un po' di tempo davanti alla televisione. Inoltre, prendendo spunto da quella che in America viene definita "situation comedy", ossia la commedia sofisticata e divertente vagamente surreale, ho cercato di confezionare il prodotto in modo molto elegante, adottando una bella scenografia, belle musiche, bella fotografia e molta ricercatezza nei costumi.

ANTEPRIMA | IL SAMURAI TOSHIRO MIFUNE

L'ULTIMA SFIDA

nel Giappone Feudale

L'ULTIMA SFIDA (film di prossima uscita). Regia: John Frankenheimer. Interpreti principali: Toshiro Mifune, Scott Glenn, Donna Kei Benz. Sceneggiatura: Marvin Marxwell e John Sayles. Produzione: Robert L. Rosen e Ron Beckman. Distribuzione: Titanus.

ATTRAVERSO due spade chiamate Le Uguali, che risalgono all'epoca mitica del Giappone feudale dei samurai, vengono a confronto due epoche, quella appunto del vecchio Giappone leggendario e misterioso e del presente proiettato verso un futuro computerizzato.

Ma se le spade risalgono al feudalesimo nipponico la vicenda cinematografica si svolge in due periodi più recenti, nel 1961 a Kyoto, in Giappone, ed oggi (1981) a Los Angeles, negli Stati Uniti.

Tutti i protagonisti, a partire dal grande Toshiro Mifune e dal giovane Scott Glenn, sono coinvolti in questa lotta per la conquista delle due spade e della magia che ne deriva dal possederle. La scena madre consiste in un furioso combattimento che si volge in un complesso industriale ultramoderno.

John Frankenheimer

Frankenheimer si presenta per la prima volta come regista cinematografico nel 1957 col film *Colpevole innocente* suscitando molto interesse intorno alla sua personalità. Si cimenta poi nella fantapolitica con *Va' e uccidi*, drammatico e carico di suspense. Dirige quindi *I temerari*, che è stato il recente programmato dalla Rai-Tv e il drammatico *Un uomo scampo*. Ecco poi un secondo fantapolitico, *Sette giorni a maggio*, quindi il conturbante *Operazione diabolica*, e *L'uomo di Kiev*, sulla vicenda di un ebreo perseguitato. Segue quindi un film carcerario, *L'uomo di Alcatraz*, sulla famosa prigione americana; una [illegible] *Gran Prix* e il traffico della droga con *Il braccio violento della legge n. 2*.

Come si vede da questo non completo elenco dei suoi film ci troviamo al cospetto di un regista che ha spaziato in vari campi dimostrando abilità nel dirigere gli attori, nella tecnica e nel saper creare la suspense. Non che mette in evidenza anche una certa discontinuità e uno stile non chiaramente de[illegible]

TOSHIRO [illegible] VUOLE CONQUISTARE [illegible]

Ha cominciato a interessarsi di spettacolo come attore, da studente, facendo parte del gruppo teatrale universitario. Allo scoppio della guerra viene arruolato in aviazione ma è impiegato nel servizio di propaganda e gira alcuni documentari. Una volta congedato pensa di continuare l'esperienza fatta durante il servizio militare. E l'ex tenente-documentarista decide di dedicarsi alla televisione e si presenta in alcuni studi tivù.

Ma gli offrono un posto di fattorino ed un altro di guardiano di posteggio. Non si perde di coraggio e perseverando riesce a diventare aiuto regista alla Cbs. Gli va subito bene, va benissimo e dopo due anni è regista effettivo con un nome affermato che gli apre le porte di Hollywood. Anche perché è riuscito ad assicurarsi per due volte il premio come «miglior regista televisivo dell'anno».

E' lui a portare Ingrid Bergman dal cinema alla televisione mentre è stato Sydney Pollack a portare lui dalla televisione al cinema.

Lamberto Antonelli

IN POLTRONA DAVANTI ALLA TV

MARILYN
memorabile sulla Rete 4

Rete 3

ORE 16,25

Arlecchino, servitore di padroni. Torna in televisione *Arlecchino servitore di due padroni* nello storico Giorgio Strehler, a conclusione del ciclo «Goldoni in bianco e nero».

Scelte e presentate critico Maurizio Giammusso le 12 commedie hanno riproposto le più belle interpretazioni registrate dalla Rai fra il 1954 e il 1970. Per la prima volta si dedicata ad un drammaturgo una lunga retrospettiva critica, ottenendo grande attenzione dagli appassionati ed un indice d'ascolto particolarmente elevato.

Dalla serie «L'Arlecchino» — già andato in onda il primo aprile — è stato il pezmaggior pregio, poiché si era persa memoria questa antica registrazione del 1955. Protagonista l'indimenticabile Marcello Moretti, l'attore che, sotto la guida Strehler, questo spettacolo, reinventò nel luglio del 1947 la tecnica lo spirito della commedia dell'arte.

Moretti vestì i panni della popolare maschera fino sua morte, avvenuta nel 1961. Da allora Feruccio Soleri ha preso il posto in quello che ancor oggi — quasi identico dopo 36 anni di repliche — resta il più fortunato, longevo e giramondo spettacolo d'Europa. La settimana *troupe* dell'«Arlecchino» tornata dal Venezuela, dove lo spettacolo ha ottenuto un nuovo trionfo al Festival internazionale Caracas.

Canale 5

ORE 20,25

Dallas, telefilm. Dopo quella in cui spararono a J.R. questa è la puntata più attesa del telefilm. Si narra un solo evento, ma assolutamente «storico» per l'evoluzione del serial: il matrimonio bis fra John Ross Exing e Sue Ellen Sheppard.

Si comincia con Clayton Farlow che giunge al Southfork Ranch per le prove della cerimonia con muso lunghissimo dovendo accompagnare all'altare la sposa, essendo innamorato di lei (che lo benissimo) odiando con tutto il cuore l'antipatico J.R.

Lucy chiede Blair un incarico fuori città per non dover assistere matrimonio, mentre Ray ammonisce Mickey di starle lontano ricordandogli le brutte esperienze sentimentali della giovane. Mickey non gli crede e comunque che si tratti di trucco per tenerlo lontano da quella che vede come una ricca ereditiera da accalappiare al più presto.

Cliff Barnes, sconvolto dall'invito alle nozze, decide di parteciparvi. Afton esprime riserve, e lui non le retta.

Clayton cerca di consolare la sua tristezza uscendo cena con Miss Ellie, e il piacere che entrambi traggono dalla reciproca compagnia sfugge Rebecca che si accorge di essere gelosa delle attenzioni che lui ha per la petroliera.

si arriva finalmente alla cerimonia. Tutto svolge per il meglio (nonostante sia stata girata sotto una micidiale cappa di caldo, tra il resto alla presenza pochissime comparse che avevano pagato assistere). Quanto il pastore chiede di parlare chiunque abbia qualcosa in contrario alle nozze l'unico alzarsi Cliff Barnes. J.R. lascia correre, quando al rifresco le provocazioni Barnes si fanno eccessive, non vede più e comincia prenderlo pugni impedito solo dall'intervento di Bobby (che nelle prossime puntate ci riserva sorprese a catena rivelandosi cattivo anche come il fratello).

J.R. e Sue Ellen chiudono quindi la puntata come marito e moglie. Tutto presagire che il loro matrimonio stavolta funzioni. La sola nota stonata rimane quindi stavolta (intervento Cliff Barparte) l'uso dello smocking in cerimonia che forse gli smocking li ha visti proprio unicamente a Dallas.

Montecarlo

ORE 20,30

Feeling, varietà. Programma assolutamente composito, insolito e abbastanza divertente, un simpatico cast composPitagora e da Simona Izzo in vedi conduttrici fisse. Alle 20,30 inizia con un film, stavolta la commedia di Lubitsch a quattro, mentre alle 22 si prosegue dibattendo il tema «La playgirl» con un triplice incontro Carmen Russo, Anna Mazzamauro e la protagonista dolce vita romana degli Anni 80 Marina Lante Rovere.

La simpatica trasmissione prosegue con una serie di rubriche fisse. Fra queste «A letto con la storia» ci propone un'intervista impossibile Poppea con la partecipazione di Rada Rassimov.

SEGNALIAMO FILM ALLA TV

Rai-Rete 2

ORE

I quattro dell'Ave Maria, Italia western 1968. Tornano Spencer e Hill in versione seria, una delle due pellicole spaghetti che girarono assieme prima di scoprire la vena comica del gewestern. Al loro fianco troviamo Eli Wallach, che quando uscì film primeggiava nei titoli di testa e che si trovava in reduce successo del leoniano *Il buono, il brutto, il cattivo*. La produzione il regista Colizzi puntavano sul richiamo esercitato dal suo stante la presenza successo non ci fu e la pellicola non lasciò assolutamente prevedere gli miliardari quelle che seguirono anni più tardi. Chi aspetta i rituali ceffoni coppia resterà deluso e troverà al loro posto sovrabbondanza di pistolettate.

Retequattro

20,30

A qualcuno piace caldo, commedia 1959. Per qualcuno si tratta del capolavoro della Monroe, ma per tutti in assoluta una delle migliori commedie che lo schermo abbia mai prodotto. Ci dialoghi magnifici (la battuta finale è memorabile), situazioni assolutamente esilaranti interpreti assolutamente al meglio di sé. Il film, a Torino, ha connotato per anni programmazioni estive comparendovi puntualmente ogni stagione registrando incredibilmente ogni il tutto esaurito. Per la Monroe, che nel film canta anche uno dei suoi motivi più famosi, si trattò della prima occasione di lavoro dopo due anni inattività.

Wilder, che l'aveva già diretta con estremo successo in «Quando la moglie in vacanza», la volle sul set ad ogni costo pur sapendo che la biondissima attrice lo avrebbe trasformato in un piccolo inferno. La Monroe iniziò le riprese incinta, abortì drammaticamente durante la lavorazione, instaurò rapporti durissimi tutti ma soprattutto con i due partner Tony Curtis e Jack Lemmon e si presentò noventissimo al lavoro in ritardo e ubriaca.

Canale 5

ORE 21,30

Asso, Italia, commedia 1981. Uno campioni di incasso della recente stagione 1981, firmato duo miliardario questi Castellano Pipolo e interpretato dal cantante-attore-recordman cachet Adriano Celentano. Per motivare il questo e consimili film la critica ha tentato paragone fra attori che solitamente interpretano (Celentano, Montesano, Villaggio e, ad un livello forse inferiore, Alvaro Vitali) e le maschere della commedia popolare di tempo, ride abbastanza, chi apprezza le espressioni imbambolate di Celentano la pellicola di noia mortale.

DOVE ANDIAMO STASERA IN CITTA'

SURMAN-KROG
due big al Big

I CONCERTI

AUDITORIUM, 21, per i Martedì dell'Auditorium, 3° Concerto. Gruppo Musica Contemporanea della di Torino. Direttore Gianpiero Taverna. In programma: Petrassi (Grand septuor concertante), Pedini (Il della terza giornata / / per 2 soprani, 2 quartetti campanelli. Testo Bety Yordan), Gorli (On delphic reed per oboe e 17 esecutori), Cappelli (Isole inquiete, per complesso da camera). Gianpiero Taverna, allievo di Markevitch, Scherchen, è direttore impegnato nella diffusione della musica contemporanea. Ha presentato in prima esecuzione musiche di Petrassi, Busotti, Sciarrino, ecc. ed è ospite principali Festivals italiani stranieri.

Pubblico: appassionati, amanti della musica.

Durata: due circa.

Prezzi: posto unico, lire mila; ridotti, lire 2 mila.

BIG, Brescia ore 22, il Centro Jazz Torino Radio Torino Alternativa presentano il duo di John e Karin Krog. John Surman, polisassofonista, nato a Taviatock (Inghilterra) il 30-8-44. Ha iniziato giovanissimo lo studio della musica, passando all'attività professionale formazione di blues elettrico e in seguito suonando con i maggiori jazzmen inglesi; Stu e Barre Phillips «The Trio», con il quale si afferma dei più brillanti baritonisti del momento. Dopo alcune esperienze nel campo della musica elettronica, incide Jack De Johnnette Miroslav Vitous; ma un disco «solo» dargli le maggiori soddisfazioni: «Upon Reflection» che ottiene Premio Critica Italiana .

Attualmente predilige la struttura del duo, formazione questa che gli permette di esprimersi più liberamente.

Karin Krog, nata nel 1937, vocalist europea più affermata nel mondo. vinto il referendum indetto dalla rivista Jazz Forum per gli ultimi due anni.

Ha iniziato la carriera sotto l'indi Billie Holiday ha saputo presto crearsi un suo personalissimo modo interpretare, tanto che Don Ellis volle con sé negli nel '67 incidere un disco con la sua orchestra. Il suo «Some Other Spring» ottiene il riconosciquale «disco dell'anno nel 1971, mentre microsolco, «I remember You» sta suscitando interesse fra i critici e gli appassionati.

Pubblico: appassionati, amanti della musica jazz.

ingresso, lire 7 mila; soci Arci, lire mila (compresa la consumazione).

TEATRO REGIO, stasera, 20,30, Nabucco, di Giuseppe Verdi. Direzione Maurizio Arena. Regia e scenografia Renzo Giacchieri. Costumi di Tita Tega- Nuovo allestimento del Teatro Regio. Personaggi e interpreti: Nabucco, to Bruson. Ismaele, nipote di Sedecia, Gerusalemme, Garaventa. Zaccaria, Gran Pontefice degli ebrei, Bonaldo Giaiotti. Abigaille, schiava creduta figlia primogenita di Nabucco, Olivia Stapp. Fenena, figlia di Nabucco, Bruna Baglioni. Il Gran Sacerdote Belo, Bruno Marangoni. Abdallo, vecchio ufficiale di Babilonia, Gianpaolo Corradi. Anna, sorella Zaccaria, Maria Grazia Orchestra e Coro del Teatro Regio di Torino.

Pubblico: appassionati, amanti dell'opera lirica.

Durata: oltre le tre ore.

Prezzi: posto unico, lire 13 mila.

TEATRO NUOVO — Sala Valentino, stasera domani, ore 21, De Vita «Secondo me... la musica», spettacolo-concerto dedicato alle ultime generazioni di cantautori italiani (Jannacci, Gaber, Bennato, Daniele, Dalla, Bertoli). Alcune delle canzoni proposte sono state scritte dagli autori appositamente per il recital.

Pubblico: tutti.

Durata: un'ora e trenta minuti.

Prezzi: posto unico, lire 6 (ridotti, lire mila).

TEATRO

TEATRO ADUA, Giulio 67, stasera e domani, ore 21, il Gruppo Rocca presenta «Josef K., Prometeo». Regia di Guido De Monticelli. Interpreti: Dorotea Aslanidis, Fiorenza Brogi, Bruna Brunello, Luigi Castejon, Guido De Monticelli, Giorgio Lanza, Bob Marchese, Marco Marelli, Mario Mariani, Ireneo Petruzzi, Armando Spadaro, Lino Spadaro.

Attraverso una libera rielaborazione di materiale kafkiano (romanzi, racconti, frammenti), pur con una sostanziale fedeltà ai testi utilizzati, sviluppa un'azione drammatica autonoma originale. Nella vicenda, che vede al centro l'eroe kafkiano K., si incastrano poi, come schegge di una perduta memoria, di un passato lontano e indecifrabile, frammenti del «Prometeo incatenato» Eschilo.

Pubblico: tutti.

Durata: due ore minuti.

Prezzi: Posto unico, lire 10 mila, ridotti, lire 7 mila; ingressi, lire 4 mila.

AVVENIMENTI

STUDIO, via Mazzini, dalle 18 alle 22, inaugurazione di mostra personale Simonetta Monzeglio.

PICCOLO REGIO, 17,30, per Incontri del Regio, Petazzi illustrerà l'opera di Alban Berg, «Lulu», che andrà in Teatro Regio venerdì 27 maggio. Ingresso libero.

CAMPUS LIBRI, via Urbano 4, 21, Gianni Vattimo e Pier Maria Furlan discuteranno del libro «Attività espressive e terapie psichiatriche» con gli autori Raffaella Bortino e Gustavo Gamna. L'incontro organizzato in collaboracon Centro Psicoterapia e Attività Espressive. Ingresso libero.

L'UOVO, via San Domenico 1, 21,30, concerto di country music blue- «Wayne Tooker, Longo & Friends».

TUXEDO, via Belfiore 8, ore 21, «Maglietta Rebus», serata a premi organizzaTorino Popolare dall'associazione Jena Ridens. Premi a sorpresa chi risolverà rebus, parole crociate, sciarade ed altri guazzabugli. Ingresso, 3500.

CLUB, via Regione Mezzi 47 - Moncalieri, ore 21, premiazione degli equipaggi partecipanti alla prima edizione del Rac Trophy, campionato regionale di gimkane automobilistiche.

CENTRE CULTUREL FRANCO-ITALIEN, via Donati 5, ore 15,30 e 17,30: «Le soupirant». Il film fa pare di una retrospettiva completa dedicata al regista francese Pierre Etaix. La maggior parte pellicole inedite in Italia e saranno proiettate in lingua originale.

SMERALDO D'ESSAI, via 92, ore e 22,30, per la rassegna «Hello Music - Il Rock in film», proiezione Rude Boy.

CLUB, via Principe Amedeo 5/a, ore 18, 20,15, 22,30: «Monsieur Verdoux», di Charlie Chaplin, Charlie Chaplin, Mady Correll, Allison Rodan (Usa - 1947 - bianco e nero - 122' - versione italiana).

DEL CINEMA (Palazzo Chiablese), piazza San Giovanni 1, 16 21,15, per la rassegna cinematografica «Trentennale del Cinemascope», proiezione del film «La magnifica preda», di O. Preminger, con M. Monroe, R. Mitchum, R. Calhoun (Stati Uniti - - colori - 105').

CANNES CANNES CANNES CANNES CANNES CANNES CANNES CANNES CANNES CANNES CANNES CANNES CANNES CANNES CANNES CANNES

SPECIALE

MARTIN RITT BUCA E INVENTA CUCCIOLO

(non il Gregory Peck e la Jane Wyman di quarant'anni fa)

SPECIALE

CANNES CANNES CANNES CANNES CANNES CANNES CANNES CANNES CANNES CANNES CANNES CANNES CANNES CANNES CANNES CANNES

DAL NOSTRO INVIATO SPECIALE

CANNES — Tra poco lo schermo si accende su *Nostalghia* di Andrej Tarkovskij, un film che la Rai ha consentito al grande regista russo di girare in piena libertà d'espressione. Può parere inutile questa precisazione tuttavia uno dei temi delle due ore di proiezione consiste proprio nella ricerca di se stesso (e dell'arte, della comunicazione) da parte d'un intellettuale moscovita che conduce in Italia le ricerche per un libro su un musicista del suo Paese che soggiornò da noi nel Settecento.

L'intellettuale è malato di «nostalgia», un dolore che come la portoghese «saudade», risulta intraducibile allorché non se ne conosce l'intima connessione tra malinconia, affetto e ricordo della terra lontana.

Egli ha trovato nell'Italia una condizione umana forse bella e sensuale ma vorrebbe capire di più, dare di più. Alla sua interprete fa discorsi nebulosi, a un folle che enuncia profonde verità presta subito fede. Sullo sfondo le contraddizioni della politica italiana, nell'intimo le lacerazioni d'un ipotetico socialismo.

Per Tarkovskij, che porterà a poco a poco il suo protagonista a coincidere con il folle che si è pubblicamente dato fuoco sulla statua di Marc'Aurelio in Campidoglio, l'Unione Sovietica si fa sempre più stretta. *Rubliov* e *Lo specchio* hanno conosciuto la censura, Stalker non ha goduto di pubblicità; eppure mai, a giudicare dalle reazioni suscitate stamane dall'anteprima, si coglierebbe un accento risentito nella sua voce.

La quale tra l'altro è la voce d'un poeta perché Tarkovskij si esprime con assonanze, ripetizioni e rime nelle immagini come farebbe chi non si piega alle esigenze usuali della prosa. Difficile da afferrare, teneramente scontroso nella parte centrale, disperatamente iterativo nel finale enigmaticamente illuminato da una candelina, *Nostalghia* chiede agli spettatori la massima concentrazione; la sceneggiatura dell'autore in collaborazione con Tonino Guerra è «aperta», la fotografia di Giuseppe Lanci sensibilissima.

In più, accanto a Jankovskij e Josephson, ecco l'apparizione di Domiziana Giordana bella come la Madonna.

Quanto al film americano in concorso ieri, non c'era alcun bisogno di girarlo. Martin Ritt a volte così arrabbiato (*Hud il selvaggio*, con Paul Newman, *Il prestanome* con Woody Allen, *Norma Rae* con Sally Field) si è limitato in *Cross Creek* a fare dell'onesta biografia commerciale, un genere che ha i suoi amatori e che per fortuna troverà i suoi detrattori.

SERGE GAINSBOURG DURANTE LE RIPRESE DEL SUO FILM

LA MOGLIE DI MALCOM

CANNES — *Mary Steenburgen, così delicata e insieme risoluta nella finzione* di Cross Creek, *non si rivela diversa nell'incontro con la stampa. Porta un vestito candido e lungo con la pettorina pieghettata, gli occhi bellissimi sono ombreggiati da una massa di riccioli, la mano corre sovente al ventre che va ingrossandosi per una maternità attesa in autunno.*

Al suo fianco il marito Malcolm McDowell, cattivo a vita dopo L'arancia meccanica, *naturalmente affabile al punto da fare una sorta di comparsata in* Cross Creek *e da fungerle da spalla a Cannes. Ne ha bisogno mrs. Steenburgen, così fragile e così determinata?*

«In Cross Creek *ho sostenuto una performance tranquilla. Una bella esperienza rievocare Marjorie Rawlings ed essere a contatto con la natura. Il mio nome si pronuncia con la "g" dolce».*

Ora sappiamo tutto di lei. Si è per caso sentita una seconda mrs. Rawlings durante le riprese?

«Non credo di avere un temperamento così complesso, un'esistenza così favolosa. In molte abbiamo pensato di cambiare tutto e di ricominciare da capo. Però mi sembra duro realizzare anche soltanto in parte queste aspirazioni. Pensiamo a Marjorie Rawlings che nel '28 lascia la grandiosa New York e un marito franco per piombare in un paesino del Sud, in mezzo alla vegetazione e a contatto con gli animali, ricevendo di tanto in tanto un semplice contatto umano con persone estranee».

La persona ritratta nel film di Martin Ritt, sempre seria e dolce, mossa dall'amore per il prossimo e dalla passione per la letteratura, non sarà poi il classico manichino?

«Non vedo questo personaggio come un manichino. Ha dei momenti duri e dei momenti teneri. Finché non ha potuto esprimersi, Marjorie ha trovato poche cose che funzionassero. Finalmente ha vinto la sua battaglia con l'editore scrivendo il cucciolo e così ha cominciato a volere bene alla gente vivendo la sua vita».

Qualche difficoltà nelle riprese?

«Impossibile averne con The Big Man, cioè Martin Ritt. Piuttosto, dal momento che (come tutti avranno visto), l'operatore John A. Alonzo in nove casi su dieci usava la cinepresa a mano, noi attori eravamo più liberi».

In libertà anche noi, dicono gli occhini della signora maestra e l'intervista finisce così.

p. per.

Perché si diceva dell'inutilità di queste due ore? Perché *Cross Creek* in sostanza esisteva già da trenta-quarant'anni, s'intitolava *Il cucciolo* ed era una tenera storia in antitesi con la studiata immaginazione del *Bambi* di Walt Disney.

Gl'interpreti erano allora Gregory Peck e Jane Wyman, tutto funzionava senza traumi. Oggi, dato che abbiamo già Brigitte Bardot a battersi per la foca e compagnia bella, la difesa del cerbiatto e della sua amica vengono direttamente affidati in cinemascope all'autrice del libro originale, Marjorie Rawlings, impersonata da Mary Steenburgen.

Il tipo della donna che vuole farsi largo da sé, in mezzo alle convenzioni della società e alle difficoltà della natura, risulta oggi uno dei più consueti e sfruttati. Si direbbe che, rinunciando a un marito altante e a una casa comoda, subito fioriscano le arti e le scienze. Naturalmente anche in questo campo nulla è pregiudicato: se per caso Ritt ama la cinematografia australiana, telefoni a Gillian Armstrong e le faccia i complimenti per *La mia brillante carriera*.

Quando infine il mistral induce a rimanere al riparo, non mancano tra le rassegne collaterali e le esposizioni mercantili mille e mille occasioni di curiosità. C'è in *Zappa* la cronaca di un'amicizia tra un ragazzo danese e l'unica creatura che gli desti un'emozione, cioè un minuscolo pesce carnivoro; c'è in *Anguelos* un paragone tra il fascismo e l'omosessualità in Grecia che stimolerà i lettori delle teorie di Wilhelm Reich; e c'è anche — ma sì, ma sì — un'ulteriore versione de *I miserabili*.

La firma Robert Hossein, regista e attore di nessun conto il quale s'è rifatto una notorietà in teatro con le clamorose riduzioni da *La corazzata Potiomkin* di S. M. Ejzenstein

Sembra di vederlo monsieur Hossein mentre sceglie con la debita nutria le comparse per i suoi kolossal. Hélas, hélas, là - bas, vous les deux...!, e subito i due amici, l'uno grande e biondo e l'altro piccolo e bruno, si muovono con entusiasmo perché il regista li trova pittoreschi e li scrittura.

Invece qui, mirando forse a qualche tv, Hossein non punta sul kolossal. *I miserabili* sono tutto un primo piano, una meditazione severa, un trionfo dell'intimismo mentre il popolo di Francia si contenta di agitarsi sullo sfondo irrompendo di tanto in tanto in primo piano. Di conseguenza molta fatica per il protagonista Lino Ventura, amico ma non emulo di Jean Gabin e comunque dotato d'una sua curiosa ironia che il possente personaggio di Jean Valjean assolutamente non tollera.

Piero Perona

STASERA — GRUPPO DI MUSICA CONTEMPORANEA

COMPONIMENTI

di straordinari talenti all'Auditorium

Il Gruppo di Musica contemporanea è una delle formazioni specialistiche sviluppatesi all'interno dell'orchestra sinfonica della Rai. Lo compongono alcuni strumentisti di grande bravura che suscitano l'entusiasmo di ogni compositore allorché sente le sue opere eseguite da questo Ensemble che ha in Giampiero Taverna il proprio direttore abituale.

Questa sera i nostri virtuosi verranno alla ribalta con un programma di grande interesse che s'apre con il *Grand Septuor* di Goffredo Petrassi. Il componimento ci offre una testimonianza affascinante della vitalità inesauribile del Maestro romano quasi ottantenne; fu composto infatti solo quattro anni fa con una freschezza e una leggiadria di tocco che gli valsero all'unanimità il *Premio Psacaropulo* della critica torinese.

Dopo Petrassi è di scena Carlo Pedini, un compositore

della classe 1956, che pare decisamente schierato sul versante della moderna vena neoromantica non senza però un'acuminata ironia. Il suo componimento intitolato *Il mattino della terza giornata* ha la classica forma di una cantata.

Sandro Gorli è un po' meno giovane, si fa per dire, perché è nato nel 1948, e torna alla composizione dopo qualche anno dedicato prevalentemente alla direzione d'orchestra con un brano per oboe e diciassette esecutori intitolato *On a delphic reed*. Grande attesa suscita l'esecuzione delle *Isole inquiete* per complesso da camera di Gilberto Cappelli. Questo compositore trentenne è stato sottratto quasi per caso alla quiete della vita provinciale, che conduceva in un piccolo centro della Romagna, da un pezzo inviato ad un concorso bandito dalla Fenice di Venezia.

Da due stagioni in qua in tutti gli ambienti della musica contemporanea si sente sempre più spesso parlare di Gilberto Cappelli come di un compositore fornito di un talento straordinario.

e. re.

CONCERTO — 3500 PERSONE PER LO SHOW ROCK

WEARTHER REPORT

(scatenati nel Palasport)

Con i Weather Report — in scena ieri sera al Palasport, nel concerto organizzato da Radioflash — è tornata a Torino la musica dei grandi raduni. Per la prima volta però al palazzetto si pagava 10 mila lire. Questo fatto ha influito di sicuro su un possibile maggiore afflusso. Soltanto 3500 gli spettatori; non tutti paganti. Nessuna contestazione comunque; né all'esterno e ancor meno all'interno (a parte un paio di fischi di dissenso).

Una serata tranquilla, all'insegna della buona musica, sull'onda dei ricordi. A grandi linee lo show proposto dai componenti del «Bollettino meteorologico» si può così sintetizzare. Da sempre questo gruppo è considerato uno dei più interessanti in quel «genere» comunemente definito jazz-rock. Dodici album sono la testimonianza più tangibile. Inoltre i due co-leaders, Wayne Shorter (tenore e sax soprano) e Joe Zawinul (tastiere) sono autentici mostri di bravura. Durante la loro pluriennale carriera hanno suonato con le bands jazzistiche più autorevoli degli Anni Sessanta (Miles Davis, Art Blakey, Cannonbal Adderley, ecc.) ed hanno ottenuto riconoscimenti a iosa per le loro capacità strumentali.

Molti altri strumentisti si sono avvicendati nel complesso alla batteria, basso e percussioni, conferendo ulteriore lustro alla compagine. L'ultimo ad andarsene, l'anno scorso, è stato il bassista Jaco Pastorius, rimpiazzato egregiamente da Victor Bailet. Ora in vari momenti si è avuta la sensazione netta che il quintetto fosse «tirato, trainato, sospinto» unicamente dai due «socio-fondatori». Un buon aiuto arrivava a tratti da parte dello scatenato e infaticabile batterista Omar Hakim (coadiuvato nei ritmi dal percussionista Jose Rossy).

Nessun problema per i due «capitani» riproporre un pot-pourri del repertorio alternando pezzi di atmosfera zeppi di preziosismi con altre composizioni molto ritmate all'insegna della musica «fusion».

Zawinul in particolare si è dimostrato professionista di provata esperienza. Chi stava sotto il palco lo vedeva chiaramente fornire indicazioni al bassista e batterista. Logico che la sua attenzione non fosse rivolta solo allo strumento.

Sul finale l'atmosfera si è ravvivata ancor di più. L'occasione è venuta con una suite presa pari pari da un motivo di Frank Zappa («Son of Orange County») quindi è stata la volta di «Birdland» e subito dopo una «finta» improvvisazione all'unisono dei due big.

Ivano Barbiero

Rete uno

13,30 **Telegiornale**
14 — **Tam Tam,** attualità del Tg1
15 — **Ciclismo: Giro d'Italia**
17 — **Tg1 flash**
17,05 **Le avventure di Scooby Doo.**
17,30 **Happy Magic,** un programma di musica leggera, telefilm, varietà e circo presentato da Sammy Barbot. Per la parte musicale gli ospiti di oggi sono i francesi Rockets, Viola Valentino e Nicola Di Bari. Liana Orfei per la parte circense presenta le tigri di Bellucci e la prima parte del numero di Embel Riva. Nel corso del programma: **Happy Days: Ciao Roger,** telefilm
18,30 **Spazio libero,** i programmi dell'accesso: Società italiana di neurologia: l'epilessia oggi, attualità
18,50 **Eccoci qua,** le comiche di Stanlio e Ollio
19 — **Italia sera,** varietà presentato da Enrica Bonaccorti e Mino Damato — *Nel corso del programma appuntamenti fissi con diverse rubriche: Attenti a noi due, con pettegolezzi sui big dello spettacolo; Geoquiz, con concorso a sfondo geografico; Anteprima tv, con anticipazioni sui programmi televisivi; Gente che va, gente che viene, con interviste a celebri personaggi di passaggio nelle grandi città; E' successo anche questo, con la cronaca alternativa e A quest'ora nel mondo, con collegamenti con le principali capitali estere*
19,45 **Almanacco del giorno dopo**
20 — **Telegiornale**
20,30 **Dove sta Zazà,** spettacolo musicale con Gabriella Ferri. Seconda puntata — *A Pippo Franco ed Enrico Montesano, ospiti fissi del varietà della Ferri, si aggiunge stasera Claudio Villa che si impegna in una stornellata con versi tratti da canzoni dell'Ottocento romano*
21,40 **Quark,** attualità. A cura di Piero Angela
22,25 **Telegiornale**
22,35 **Mister Fantasy,** musica da vedere. Special sul Primo concerto Fantasy. Partecipano: Flavio Giurato, Gino D'Eliso, il Caso Brambati
23,30 **L'articolo genuino,** documenti — *Come riuscire a comperare un'opera d'arte senza rimanere vittime dei falsari? Il programma in sette puntate affronta questo e simili problemi. Oggi si parla delle diverse tecniche di falsificazione dei dipinti*
24 — **Tg1 notte**

Rete due

13,30 **Incontro con la matematica,** documenti
14 — **Tandem,** per i ragazzi
14,05 **Playtime,** giochi
15,10 **E' troppo strano,** spettacolo di curiosità
15,40 **Videogames,** giochi
15,50 **Doraemon,** cartoni animati
16 — **Reparto corse,** attualità
17 — **Boomer, cane intelligente,** telefilm
17,30 **Tg2 flash**
17,35 **Dal Parlamento**
17,40 **Cartoni animati**
18 — **Baggy Panta,** cartoni animati
18,20 **La volpe e la lepre,** cartoni animati
18,40 **Tg2 sportsera**
18,50 **Eddie Schoestring detective privato: Di porta in porta,** telefilm
19,45 **Tg2**
FILM 20,30 **I quattro dell'Ave Maria,** di Giuseppe Colizzi, con Eli Wallach, Terence Hill, Bud Spencer, Doran Godwin. Italia western 1968 — *Un detenuto appena scarcerato va in cerca dei tre ex complici, colpevoli di averlo mandato in galera per non spartire con lui il frutto dell'ultimo colpo, ma deruba due pistoleri incontrati per strada che*

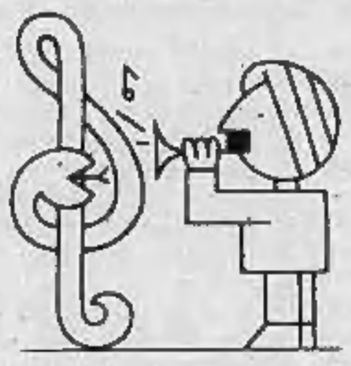

a loro volta giurano di ucciderlo. Quando piomba sui nemici viene raggiunto dai due che decidono di farlo fuori. Si salva solo proponendo loro di effettuare un colpo colossale in una bisca. I quattro ci provano, scoprono che la bisca ha i tavoli truccati e cercano di modificare le cose a loro esclusivo vantaggio. Western ancora «serio». Bud Spencer e Terence Hill non si distinguono ancora per le botte micidiali ma sparano
22,40 **Tg2 stasera**
22,50 **Appuntamento al cinema,** i film che vedremo sul grande schermo
23 — **Primo piano,** attualità: una voce dal gulag
23,55 **Tg2 stanotte**

Rete tre

14,30 **Da Roma: Tennis, campionati internazionali d'Italia**
16,25 **Goldoni in bianco e nero,** prosa: Arlecchino servitore di due padroni. Con Giulia Lazzarini, Marcello Moretti. Regia di Giorgio Strehler. Registrazione effettuata nel 1955
18,25 **L'orecchiocchio,** quasi un quotidiano tutto di musica
19 — **Tg3**
19,30 **La sinfonica di Torino in tournée** — *La recente tournée in Austria e in Germania dell'Orchestra sinfonica di Torino della Rai diretta da Gary Bertini è stata seguita da una troupe televisiva. Il regista Gianni Casalino ha voluto documentare il diario dei momenti salienti di questo viaggio dagli esiti positivi - Intervallo con Favole popolari ungheresi, cartoni animati*
20,05 **Italia a schede,** documenti
20,30 **Tg3 set,** attualità
21,30 **Concerto di Miles Davis,** prima parte
22,20 **Tg3** - Intervallo con Favole popolari ungheresi, cartoni animati
22,55 **Quadri da re,** documenti

Montecarlo

14,30 **Victoria Hospital,** sceneggiato
15,50 **Ritratto di donna velata,** sceneggiato, con Daria Nicolodi. Terza puntata - **Suspense,** telefilm
17,25 **Le avventure dell'Ape Magà - Belfy e Lillibit,** cartoni animati
18,15 **Ciao Debbie,** telefilm
18,40 **Notizie flash - Bollettino meteorologico**
18,50 **Shopping,** guida agli acquisti presentata da Paola Protasi - **Telemenù,** una ricetta al giorno e utilissimi consigli di cucina presentati da Wilma De Angelis
19,30 **Gli affari sono affari,** quiz
20 — **Victoria Hospital,** sceneggiato
FILM 20,30 **Partita a quattro,** di Ernest Lubitsch, con Fredric March, Gary Cooper, Miriam Hopkins. Usa, commedia 1933 — *Un disegnatore ed un autore teatrale sono molto amici, almeno finché non s'innamorano della stessa ragazza che resta a lungo incerta fra i due.*
22 — **Feeling,** giochi, storie e personaggi sul filo dell'amore - **Notiziario - Oroscopo - Bollettino meteorologico**

il meglio alla radio

UNO (FM 92, 1)

13,35 **Master.** La musica giorno per giorno
15,03 **Tu mi senti...**
16,30 **Il pagnone**
17,30 Tonino Ruscitto presenta **Globetrotter**
19,53 Operazione Teatro: **Sardanapalo** di G.G. Byron
21,03 **I racconti dell'assurdo**
21,52 **Obiettivo Europa.** Colloqui trisettimanali su arte, cultura e spettacolo
22,27 Audiobox **Dietro le persiane**
23,05 **La telefonata** di Silvana Gaudio

DUE (FM 95,6)

12,48 **L'isola da trovare,** concorso per cantautori
13,41 Francesco Valrano presenta **Sound-Track**
15 — **La coppa d'oro** di Henry James (2ª puntata - replica)
15,42 Concorso per radiodrammi selezionati: **«La protagonista ha dimenticato la parte»**
16,32 **Festival!** Programma di cinema, teatro, radio, televisione e musica
17,32 **Le ore della musica**
18,32 **Il giro del sole.** Voci dal mondo delle lettere, delle arti e delle scienze
19,57 **Oggetto di conversazione**
21 — **Musica a Palazzo Labia**
21,30 **Viaggi verso la notte**
22,50 **Radiodue 3131 notte**

TRE (FM98,2)

13 — **Pomeriggio musicale**
16,30 **Un certo discorso**
17 — Dipartimento Scuola educazione: **La Roma delle catacombe cristiane**
17,30 **Spazio Tre**
21,10 **Nuove musiche**
21,40 **Il pensiero di Benedetto Croce a trent'anni dalla morte**
22,20 **Pagine corali di Haydn**
23 — Franco Fasoli presenta **Il jazz**

Italia1 (Antenna Nord)

Can. 58-41; 23-70-25

14 — **Adolescenza inquieta,** sceneggiato
FILM 14,45 **Miliardario ma bagnino,** con Elvis Presley. Usa commedia 1968
16,30 **Bim Bum Bam,** per i ragazzi: **I Superamici,** cartoni animati
18 — **La grande vallata**
19 — **Six milion dollars man**
FILM 20,30 **Comunione con delitti,** di Alfred Sun, con Linda Miller, Brooke Shields. Usa giallo 1970 — *In una cittadina del New Jersey muore assassinata in chiesa una bambina. I sospetti ricadono sulla sorellina della vittima, una ragazzina dalla psiche profondamente turbata da una situazione familiare che non è delle migliori e contrassegnata dal carattere aggressivo. Quando sua zia viene aggredita si aggrava la sua posizione. Sorpresa*
22,30 **Thriller,** telefilm
23,40 **Made in Fiat,** documenti
23,55 **Questo è Hollywood,** documentario
0,25 **Pattuglia del deserto,** telefilm
0,50 **Poliziotto di quartiere,** telefilm
1,35 **Rawhide,** telefilm

Canale 5 Canali 61-32; 50-69-36

FILM 14,30 **Eutanasia di un amore,** con Ornella Muti, Tony Musante. Italia drammatico 1978 — *Una giovane abbandona l'amato. Poi torna e gli spiega di averlo fatto perché lui voleva farla abortire. Gli propone di avere un figlio. Lui non ci sta e lei scappa di nuovo*
16,30 **I Puffi,** cartoni animati
17 — **Ralph,** telefilm
18 — **Arnold,** telefilm
18,30 **Popcorn,** musicale
19 — **L'albero delle mele,** telefilm
19,30 **Baretta,** telefilm
20,25 **Dallas,** telefilm
FILM 21,25 **Asso,** di Castellano e Pipolo, con Adriano Celentano, Edwige Fenech, Gianni Magni. Italia commedia 1981 — *Un giocatore d'azzardo professionista il giorno del matrimonio si ripromette di fare a meno del gioco. La stessa notte delle nozze i suoi progetti svaniscono, ad è sempre il gioco a condurlo di fronte ad un baro che lo uccide a pistolettate. Come fantasma però il protagonista torna sulla terra per stare vicino alla moglie*
23,30 **Tennis**
0,30 **Oggi, domani e dopodomani,** con Catherine Spaak. Italia commedia 1968

Retequattro (Telestudio)

Canali 24-45

14 — **Ciranda De Pedra,** sceneggiato
FILM 14,45 **Tutto esaurito,** di Sidney Lanfield, con Paulette Goddard, Fred Mac Murray. Usa commedia 1944
16,30 **Cartoni animati**
18,30 **Buck Rogers,** telefilm
19,30 **Chips,** telefilm
FILM 20,30 **A qualcuno piace caldo,** di Billy Wilder, con Marilyn Monroe, Jack Lemmon, Tony Curtis. Usa commedia 1959 — *Due suonatori non trovano scritture in nessun modo. Per riuscire a mangiare allora si travestono da donna entrando a far parte di un'organizzazione di soli elementi femminili, ottenendo così di nascondersi anche al terribile gangster «ghette» che li insegue da tempo deciso ad ucciderli. Equivoci e complicazioni. Uno di loro si ritrova fidanzato con una bellissima cantante, l'altro invece è corteggiato da un miliardario*
22,30 **Harold e Maude,** con Ruth Gordon, V. Pickes. Usa
24 — **Sport e sport**
FILM 0,30 **L'ombra dell'assassino,** Italia giallo
1,45 **Missione Impossibile,** telefilm

Svizzera

15 — **Telescuola**
15,45 **Ciclismo: Giro d'Italia**
18 — **Per i più piccoli**, cartoni animati
18,05 **Per i ragazzi**, cartoni animati
18,45 **Telegiornale**
18,50 **Viaval**, varietà
19,25 **Mamy fa per tre**, telefilm
19,55 **Il Regionale - Telegiornale**
20,40 **Lucienne e il macellaio**, prosa, con Giampiero Albertini
22,05 **Orsa Maggiore**, attualità
22,50 **Telegiornale**

Capodistria

17 — **Confine aperto**, trasmissione in lingua slovena
17,30 **Notiziario**
17,35 **La storia della scienza**, documentario
18 — **Saluti Champion**, telefilm
19 — **Orizzonti**, documentario
19,30 **Notiziario**
FILM 20,30 **Donne e veleni**, di Douglas Sirk, con Claudette Colbert, Don Ameche. Usa, drammatico 1948
22,05 **Vetrina vacanze**
22,20 **Telegiornale**
22,35 **La morte in faccia**, documentario

G. R. P. (Antenna 3) Canali 66-42-20

FILM 14,30 **Furto di sera bel colpo si spera**, con Pippo Franco, Giancarlo Prete, Costanza Spada. Italia, commedia 1974 — *Appena uscito dal carcere dopo l'ennesimo colpo andato male, un ladruncolo ruba un camion e, senza saperlo, cerca di rivenderlo al suo legittimo proprietario. Smascherato e riempito di botte, non si arrende. I suoi colpi non lo arricchiscono mai e lo portano sempre in ospedale. Le rare volte in cui un furto gli riesce, ci pensano i complici a portargli puntualmente via tutto*
16 — **Tiger man**, cartoni animati
17,15 **Telefilm**
18 — **Bonanza**, telefilm
19,05 **Grp flash**
19,35 **Tanto per leggere**, telefilm
19,45 **La famiglia Smith**, telefilm
20,30 **Bingoo**, tombolone musicale a premi presentato da Renzo Villa. Regia di Enzo Gatta
FILM 24 — **Capitan Demonio**, di Carlo Borghesio, con Adriano Rimoldi, Otello Toso, Nerio Bernardi. Italia, storico 1949 — *Avventure di un coraggioso spadaccino che nella Firenze del 1700 salva una bella ballerina dalle insidie del Bargello che pur di averla giunge a farla rapire. S'innamora della ragazza che s'innamora di lui. Quando il Bargello torna all'attacco lo fa fuori, poi fugge assieme a lei verso terre più sicure*
0,40 **Dal giornali di oggi**, rassegna della stampa cittadina
FILM 1,30 **Andrò come un cavallo pazzo**, di Fernando Arrabal, con Emanuelle Riva. Francia, drammatico 1973 — *Un giovane epilettico uccide la madre imputandole la sua malattia, poi scappa nel deserto e stringe amicizia con un eremita. Assieme i due tornano a Parigi dove il giovane omicida è riconosciuto dalla polizia e ucciso. L'eremita riporta il suo corpo nel deserto e lo mangia. Metafora volutamente fastidiosa. Il bersaglio è la civiltà occidentale, vista come una madre soffocante che condiziona i suoi figli, li fa ammalare e non può essere cancellata neppure se uccisa*

Videogruppo Canali 52-54; 57

14,45 **Guida alla sopravvivenza**, piccoli annunci economici in diretta per telefono con Francesca Audero
15,30 **Tempo di cinema**
16 — **Conan**, cartoni animati
16,30 **I cartoni animati di Hanna e Barbera**
17 — **Conan**, cartoni animati
17,30 **I cartoni animati di Hanna e Barbera**
18 — **Calcio brasiliano**
19 — **Videonotizie**
19,30 **Il Trenta minuti**, attualità
20 — **Anche i ricchi piangono**, sceneggiato
FILM 20,30 **Pic nic**, di Joshua Logan, con William Holden, Kim Novak. Usa commedia 1956 — *Variazione sul tema dello straniero, caro al cinema americano. Qui il protagonista sconvolge le abitudini di una cittadina di provincia facendo innamorare di sé varie ragazze compreso una bellona, fidanzata col figlio del riccone del luogo. Dopo qualche indecisione se ne va via assieme a lei*
22,30 **Beverly Hills**, telefilm
23 — **Videonotizie**
24 — **Film**

Nuova Manila Canale 44

12 — **Il dedicone**, musica e giochi
13 — **Lassie**, telefilm
13,30 **Hawkeye**, telefilm
FILM 14 — **I figli di nessuno** di Raffaello Matarazzo, con Amedeo Nazzari, Yvonne Sanson. Italia, drammatico 1974
15,30 **Il contenitore**, varietà
18 — **Vecchio Piemonte**
19 — **I più grandi maghi del mondo**
20 — **Lassie**, telefilm
FILM 20,30 **Sfida a Baltimora**. Usa, avventuroso
22 — **Asta telefonica**

Quartarete Canali 22-35; 23

FILM 14 — **La conquista del successo**, commedia
15,30 **Cartoni animati**
16 — **Police Surgeon**, telefilm
16,30 **Dottor Wedman**, telefilm
17 — **Una signora in gamba**, telefilm
17,30 **Filmati musicali a richiesta**
18,30 **Ultraman**, telefilm
19 — **Una signora in gamba**, telefilm
19,30 **Astroganga**, cartoni animati
20 — **Big Screen**, attualità
20,25 **Astropanorama**
20,35 **I visitatori**, telefilm
21,30 **L'evo di Eva**, telefilm
22,45 **Bill sol grande**, di John Ford, con D. Dailey, Corinne Calvet. Usa, commedia 1950 — *Un musicista si arruola come mitragliere nell'aviazione americana ma non riesce mai a partire per diversi, incredibili motivi. Quando finalmente arriva sul fronte dapprima viene preso per un vile e una spia, poi si riscatta*
FILM 1 — **Le memorie di un donglovanni**, con Marilyn Monroe. Usa, commedia. *Un reduce mette in piedi una pensioncina. Un cliente, cacciatore di dote, finisce in galera, ma gli detta le memorie che, pubblicate, diventano un best seller rendendolo miliardario*

Telecity Canali 63-38-36

13,25 **Cuore selvaggio**, sceneggiato
FILM 14,15 **Harlequin**, di Simon Victor, con D. Hemmings. Inghilterra, commedia 1981 — *Un illusionista si scopre dotato di poteri paranormali e decide di tenere la cosa per sé. Poi però entra in contatto con una famiglia ricca dove c'è un ragazzo gravemente ammalato e decide di usare le sue facoltà per farlo guarire*
16 — **Tom Horn**, telefilm
17 — **Viva**, per i ragazzi
17,30 **Milcaro superstar**
18 — **Cartoni animati**
FILM 20,25 **Furto di sera bel colpo si spera**, con Pippo Franco, Giancarlo Prete, Costanza Spada. Italia, commedia 1974 — *Appena uscito dal carcere dopo l'ennesimo colpo andato male, un ladruncolo ruba un camion e, senza saperlo, cerca di rivenderlo al suo proprietario. Smascherato e riempito di botte non si arrende. I suoi colpi non lo arricchiscono mai e lo portano sempre in ospedale. Le rare volte in cui un furto gli riesce ci pensano i complici a portargli via tutto*
22,10 **Regan**, telefilm
23,10 **Asta telefonica**

Quinta Rete Canale 47

14 — **Missione impossibile**, telefilm
15 — **D come donna**
16,30 **Ritorna il latino**
17 — **Cartoni animati**
17,30 **Kiss Kiss**, telefilm
18 — **L'uomo dell'Uncle**, telefilm
19 — **Lo sport**
19,30 **Cartoni animati**
FILM 20,30 **Val gorilla**, con Fabio Testi. Italia, giallo 1975 — *Assunto da un costruttore come guardia del corpo, un timido gorilla salva il principale da un ricatto. Poi da solo sgomina tutta la gang precedendo la polizia e dando una mano ad eliminare la piaga del racket*
22,15 **Kronos**, telefilm
FILM 23,15 **Il terrore viene da lontano**, Inghilterra, horror 1973 — *Due fratellastri scienziati pazzi compiono terribili esperimenti su un cadavere. Il cadavere torna in vita facendo varie vittime. Anche gli scienziati pazzi soccombono, ma la creatura viene poi distrutta*
FILM 0,45 **La commessa**, con Femi Benussi. Italia, commedia — *Bella commessa fa di tutto tranne che servire i clienti al banco del suo negozio*

Sesta Rete Canale 36

14,30 **I ragazzi della montagna di fuoco**, telefilm
FILM 15 — **Grida di vendetta**, con T. Fritsch. Germania, western 1968
FILM 17 — **Black Killer**, con Klaus Kinski. Italia, western
18,30 **I ragazzi della montagna di fuoco**, telefilm
19 — **Realtà ed opinione**, attualità
19,30 **Cartoni animati**
FILM 21 — **Inchiodate l'armata sul ponte**. Jugoslavia, guerra 1970
FILM 23 — Titolo non pervenuto in tempo utile

Rete A Canali 31-62-33

14 — **Furia**, telefilm
14,30 **Simon Templar**, telefilm
FILM 15,30 **Il grande agguato**, con Rod Cameron. Usa, western 1949
18 — **Charlotte**, cartoni animati
18,45 **Furia**, telefilm
19,15 **Tre contro tutti**, giochi
FILM 20,15 **Non siate tristi per me**, di Buddy Andler. Usa, drammatico 1951
22 — **Simon Templar**, telefilm
FILM 23 — **La mia vita per tuo figlio**, con R. Cummings. Usa, drammatico 1951

Tele Subalpina Canale 46

FILM 13 — Titolo non pervenuto in tempo utile
14,30 **Cartoni animati**
FILM 15 — **La valle degli uomini rossi**, di G. Marshall, con Lucille Ball. Usa, western 1942
FILM 16,30 **Cavallina storna**, di G. Morelli, con Gino Cervi. Italia.
18 — **Anziani attivi**
18,30 **Gli gnomi**, cartoni animati
19,45 **I naufraghi**, telefilm
FILM 20,30 **Scusi Eminenza, posso sposarmi?** Italia, commedia 1975
FILM 23,30 Titolo non pervenuto in tempo utile

Videouno Canali 53-39-26

FILM 14,15 **La morte viene dal pianeta Aytin**, con Jack Stuart. Italia.
FILM 15,45 **Com'è cambiata la nostra vita**, con Michel Piccoli. Fra
17,15 **Documentario**
17,45 **Cartoni animati**
19,15 **Notiziario**
19,30 **Obiettivo comune**
20,15 **Addio, cicogna addio**, telefilm
20,45 **Lo sport**
FILM 21,10 Titolo non pervenuto in tempo utile
FILM 22,50 **La donna è uno spettacolo**, di Claude Lelouch. Francia, documentario 1964

Primantenna Canali 27-44-38

14 — **Cartoni animati**
15 — **Magnetoterapia**
16 — **Le stelle su di noi**
16,30 **Cartoni animati**
17 — **Le stelle su di noi**, seconda parte
18 — **Cartoni animati**
18,30 **Juckes of Piccadilly**, telefilm
19 — **Calcio: Alessandria-Casale**
20 — **Sherlock Holmes**, telefilm
21 — **Speciale Piemonte**
21,45 **Asta telefonica**

Telemalta Canali 41-60-37

FILM 14 — **Gli spettri del capitano Clegg**. Usa, commedia
16 — **Harry O.**, telefilm
17 — **Robin Hood**, telefilm
FILM 17,30 Titolo non pervenuto in tempo utile
19 — **Conan**, cartoni animati
19,30 **Radiospazio**, notiziario
19,40 **Golden moment**
FILM 20,30 **Comunione con delitti**, di Alfred Sun, con Brooke Shields. Usa, giallo 1970
22,30 **Parliamone...**
FILM 23 — **L'uccello del paradiso**. Usa,
0,30 **Robin Hood**, telefilm

Studio Nord Canali 21-56; 68

FILM 14 — **Il bois arriva all'alba**
15,45 **Filmati musicali**
FILM 16,15 **L'unica legge in cui credo**,
18 — **Cartoni animati**
19,05 **Giorno dopo giorno**, almanacco
19,15 **Canavese oggi**
19,40 **L'isola delle trenta bare**, sceneggiato
FILM 20,30 **L'uomo in grigio**, con Margaret Lockwood. Usa, commedia 1946
FILM 23 — Titolo non pervenuto in tempo utile

Telecupole Canali 64-57; 21

FILM 14 — **La strega rossa**,
15,30 **I novellini**, telefilm
16 — **Lenny**, telefilm
16,30 **Dottori agli antipodi**, telefilm
17 — **L'Apemaia**, cartoni animati
17,30 **Vicki**, cartoni animati
18 — **Cash e Tandarra**, telefilm
19 — **Notiziario**
19,25 **Tris d'assi**, giochi a premi
20,30 **Lenny**, telefilm
21 — **Sembra strano ma è vero**
FILM 22 — **I cavalieri del Nord Ovest**, di John Ford, con John Wayne, John Agar. Usa, western
23,30 **Notiziario**
24 — **Telefilm**

Canale 68 Canali 68-57

STAMPA SERA

CRITICA: Capolavoro ★★★★★ · Ottimo ★★★★ · Favorevole ★★★ · Discusso ★★ · Mediocre ★

PUBBLICO: Eccezionale ●●●●● · Successo ●●●● · Consensi ●●● · Discordi ●● · Scarso ●

PRIME VISIONI

Ambrosio — v. Vitt. Emanuele 52 — Tel. 547.307 — Lire 4500
The Blues Brothers, di John Landis, con John Belushi, Dan Aykroyd (Usa-Colori) — Comiche e paradossali avventure di due fratelli che, inseguiti da cow-boys e nazisti, cercano di organizzare un concerto per orfani. Non vietato **Commedia Riedizione**
15,10; 17,40; 19,50; 22,30

Ariston — v. Lagrange 31 — Tel. 546.147 — Lire 4500
Il verdetto, di Sidney Lumet, con Paul Newman, Charlotte Rampling, Jack Warden, James Mason (Italia-Col.) — L'avvocato Frank Galvin, impegnato in un'indagine oscura, ha ancora una chance per risolvere il caso. Non viet. **Drammatico**
15,15; 17,40; 20,05; 22,30 ★★★/●●●●

Arlecchino — c. Sommeiller 22 — Tel. 587.190 — Lire 4500
I nuovi mostri, con Ornella Muti, Alberto Sordi, Ugo Tognazzi (Italia-Col.) — Una serie di episodi tragicomici rinnova il successo de «I mostri». Non vietato **Commedia**
15,50; 17,35; 19,10; 20,45; 22,30 **Prima visione**

Astor — v. Viotti 8 — Tel. 519.516 — Lire 4500
Il più bel casino del Texas, di Collins Higgins, con Burt Reynolds, Dolly Parton (Usa-Col.) — Avventure in un arsenio bordello condotto da simpatica e intraprendente «maitresse». **Commedia western**
15,45; 18; 20,15; 22,30 **Prima visione**

Augustus — p. C.L.N. 248 — Tel. 530.714 — Lire 4500
CHIUSO PER LAVORI

Capitol — v. S. Dalmazzo 24 — Tel. 540.605 — Lire 4500
Gandhi, di Richard Attenborough, con Ben Kingsley, Candice Bergen, Edward Fox, Trevor Howard (G. B.-Col) — Dall'apostolato in Sudafrica alla morte violenta, i 57 anni della guida spirituale della nuova India. Non viet. Oto Oscar **Colos. storico**
15; 18,20; 21,40 ★★★/●●●●

Centrale — D'ESSAI — v. C. Alberto 27 — Tel. 540.110 — Lire 4000
Storia di Piera di Marco Ferreri, con Isabelle Huppert, Hanna Schygulla, Marcello Mastroianni (Italia-Colori) — Tenero e complicato rapporto fra Eugenia e Piera, la prima madre stravagante, la seconda figlia ossessionata. Viet. 18 **Dramm.**
16,15; 18,25; 20,35; 22,40 ★★★/●●●●

Cristallo — v. Goito 5 — Tel. 650.71.00 — Lire 4500
CHIUSO PER LAVORI

Doria — v. Gramsci — Tel. 542.422 — Lire 4500
La scelta di Sophie, di Alan J. Pakula, con Meryl Streep, Kevin Kline, Peter McNichol (Usa-Colori) — Ultima interpretazione di Meryl Streep, con cui l'attrice americana ha vinto l'Oscar quale migliore attrice protagonista **Drammatico**
16,15; 19,15; 22,15 ★★★/●●●

Gioiello — v. C. Colombo 31 — Tel. 500.760 — Lire 4500
State buoni se potete di Luigi Magni, con Johnny Dorelli, Philippe Leroy. Musiche di Angelo Branduardi (Italia-Colori) — Dorelli nei panni dell'amabile fondatore dell'oratorio San Filippo Neri. Non vietato **Commedia**
16; 18,10; 20,20; 22,30 ★★/●●●

Keller — STUDIO — v.le Mad. Camp. 1 — Tel. 215.613 — Lire 4500
CHIUSO PER FERIE

Ideal — c. Boccardo 4 — Tel. 541.523 — Lire 4500
Il buono il brutto il cattivo, di Sergio Leone, con Clint Eastwood, Eli Wallace, Lee Van Cleef (Italia-Colori) — Bottino nascosto in una tomba lega il destino di tre uomini e un duello stabilirà chi ne è il proprietario. Non vietato. **Western Riedizione '88**
16,40; 19,20; 22,10

Lilliput — v. XX Settem. 15 bis — Tel. 537.100 — Lire 4500
Tootsie, di Sidney Pollack, con D. Hoffman, J. Lange (Usa-Col.) — Complicazioni sentimentali di un attore, che in cerca di scrittura accetta di travestirsi da donna. Ottiene il successo ma non riesce più a liberarsi di questo ruolo. N.V. **Commedia**
15,45; 18; 20,15; 22,30 ★★★/●●●●

Lux — Gall. S. Federico — Tel. 541.283 — Lire 4500
CHIUSO PER LAVORI

Nazionale — v. Pomba 7 — Tel. 518.850 — Lire 4500
Sapore di mare, di Carlo Vanzina, con Jerry Calà, Marina Suma, Christian De Sica, Angelo Cannavacciuolo (Italia-Colori) — Ambientate su una spiaggia italiana le avventure di un gruppo di adolescenti degli anni 60. Non viet. **Commedia**
16,30; 18,30; 20,30; 22,30 ★★/●●●●

Olimpia — v. Arsenale 31 — Tel. 532.448 — Lire 4500
Tootsie, di Sidney Pollack, con D. Hoffman, J. Lange (Usa-Col.) — Complicazioni sentimentali di un attore, che in cerca di scrittura accetta di travestirsi da donna. Ottiene il successo ma non riesce più a liberarsi di questo ruolo. N.V. **Commedia**
15,45; 18; 20,15; 22,30 ★★★/●●●●

Reposi — v. XX Settembre — Tel. 531.400 — Lire 4500
Scusate il ritardo, di Massimo Troisi, con Massimo Troisi, Giuliana De Sio, Lello Arena (Italia-Colori) — Vincenzo, giovane napoletano che vive in attesa della fortuna, s'innamora di una ragazza ma rovina tutto. Non viet. **Commedia**
16; 18,10; 20,20; 22,30 ★★★★/●●●●

Romano — Galleria Subalpina — Tel. 510.145 — Lire 4500
Camminacammina di Ermanno Olmi. (Italia-Francia-Colori) — Il regista de L'albero degli zoccoli ritorna con il nuovo, atteso lavoro presentato a Cannes in questi giorni. Non vietato **Drammatico**
16; 19; 22 ★★★★/●●●

Studio Ritz — v. Acqui 2 — Tel. 830.521 — Lire 4500
Io Chiara e lo Scuro, di Maurizio Ponzi, con Francesco Nuti, Giuliana De Sio (Italia - Colori) — Giocatore di biliardo e bella sassofonista scoprono l'amore dopo molte avventure. Non vietato. **Commedia**
16,30; 18,30; 20,30; 22,30 ★★★/●●●●

Vittoria — v. Roma 366 — Tel. 561.789 — Lire 4500
Peppa e cicola, di Neri Parenti, con Paolo Villaggio, Lino Banfi, Milly Carlucci (Italia-Col.) — Nel primo episodio Banfi è un emigrato che si finge ricco con la famiglia; nel secondo disastrosa vacanza di Villaggio. Non viet. **Comm. a episodi**
16,40; 18,40; 20,40; 22,40 ★/●●●●

PROSEGUIMENTI

Acapulco — v. Donizetti 6 — Tel. 651.264 — Lire 3000
CHIUSO

Ambra — v. C. Salute 77 — Tel. 297.197 — Lire 3000
CHIUSO IN ATTESA DI VERIFICA DELLA COMMISSIONE PROVINCIALE DI VIGILANZA PROSSIMA RIAPERTURA

Arco-Inc. — c. Pr. Oddone 31 — Tel. 484.621 — Lire 3500
Veronika Voss, di Rainer Werner Fassbinder, con Rosel Zech (Germania Occ.-B.N.) — Orso d'Oro a Berlino nell'82, la storia d'amore fra ex diva del cinema nazista sulla via della droga e giornalista sportivo. Viet 14 **Drammatico**
20; 22,30 ★★★/●●●

Faro — v. Po 39 — Tel. 832.214 — Lire 3000
FILM IN LINGUA INGLESE
INGRESSO RISERVATO AI SOCI
ORE 16,30; 19; 21,30

Fiamma — c. Trapani 57 — Tel. 372.057 — Lire 3000
OGGI CHIUSO

La Perla — c. De Gasperi 26 — Tel. 584.791 — Lire 3500
Un povero ricco, di Pasquale Festa Campanile, con R. Pozzetto, Ornella Muti (It.-Col.) — Imprenditore edile milanese per esorcizzare il fallimento, si aliena alla povertà travestendosi da fattorino prima e da disoccupato poi. N. viet. **Commedia**
17; 18,50; 20,40; 22,30 ★★/●●●●

Massaua — p. Massaua 9 — Tel. 795.803 — Lire 3000
Bonnie e Clyde all'italiana, di Steno, con Paolo Villaggio, Ornella Muti. (Italia-Colori) — Le imprese criminali della celebre coppia di gangsters americani, rivisitate in chiave comica. Non vietato **Commedia Riedizione**
20,35; 22,30

Massimo — v. Montebello 8 — Tel. 875.061 — Lire 3000
Dark Cristal di Jim Henson e Frank Oz (Usa-Colori) — Fra pupazzi e trucchi, la storia fantastica di due ragazze sopravvissute, degli Skeksis, draghi potenti e brutali, e dei Mistici, lucertoli studiosi e riservati. Non vietato **Fantastico Riedizione**
20,30; 22,30

San Paolo — v. Cesana 80 — Tel. 372.637 — Lire 3000
Querelle de Brest, di Rainer Werner Fassbinder, con Brad Davis, Franco Nero, Jeanne Moreau, (Germania Occ.-Col.) — Tratto dall'omonimo romanzo di Jean Genet, l'ultima scabrosa opera del regista tedesco recentemente scomparso. Vietato 18. **Drammatico**
20,30; 22,30 ★★/●●●●

TEATRI

PICCOLO REGIO: ore 10,30 «Incontri con il Conservatorio G. Verdi di Torino»: **I figli nel nostro secolo.** Musiche di F. Poulenc. Attività riservata alle scuole.
PICCOLO REGIO: ore 17,30 «Gli incontri del Regio»: **Lulu**, di Alban Berg, a cura di Paolo Petazzi. Ingresso libero.
TEATRO REGIO: ore 20 turno E **Nabucco** di Giuseppe Verdi. Direttore Maurizio Arena.
ADUA - IL GRUPPO DELLA ROCCA: ore 21 il Gruppo della Rocca presenta **Josef K., fu Prometeo** dalle «Opere» di Franz Kafka, dal «Prometeo incatenato» di Eschilo, drammaturgia di Guido De Monticelli con la collaborazione del Gruppo della Rocca. Prevendita: Adua; ore 17-20, tel. 274.32.78 e via Roma 48, ore 9-19, tel. 544.562 - 656.246.
AL VECCHIO PO: riposo. Da giovedì ore 21,15 Franca Novara in **A l'è na storia bela...**, recital di canzoni e monologhi. Inf. tel. 839.7502 - 855.552.
ARALDO (v. Chiomonte 3, tel. 331.764): 2° Festival Teatro dei Ragazzi; ore 10 **Orfeo Negro**, Sc. Media Pavese, I-II-III A; ore 20,30 **L'amore più grande**, Sc. El. St. di Castello, succ. Farinelli, IV A.
RAI - I MARTEDI' 1983 DELL'AUDITORIUM: 3° Concerto. Questa sera ore 21 direttore Gianpiero Taverna. Petrassi: Grand septuor avec clarinette concertante; Pedini: Il mattino della terza giornata; Gorli: On a delphic reed per oboe e 17 esecutori; Cappelli: Isole inquiete, per complesso da camera. Gruppo di Musica Contemporanea della Rai di Torino. Posto unico L. 3000. Ridotti L. 2000 (ingresso libero per gli abbonati alla Stagione Pubblica di Primavera).
CABARET VOLTAIRE (v. Cavour 7, tel. 510.045): ore 21 due spettacoli **Paradiso dell'essere nel tempo per non fare - Essere l'Edipo nel tempo per non vedere.** Compagnia del Cabaret Voltaire di Torino. Ingresso soci.
CENTRO JAZZ TORINO: C.J.T. e R.T.A. presentano al Big (c. Brescia 26) ore 22 John Surman e Karin Krog Duo.
GIANDUJA-MARIONETTE LUPI: spettacoli per le scuole. Inf. tel. 530.238.
GOBETTI: ore 21 Gruppo Quattro Cantoni: **Su battaglie da battaglie** di Rino Sudano. Viet. 18.
NUOVO - SALA VALENTINO: ore 21,15 Raffaella De Vita in **Secondo me... la musica.** Tel. 655.552.

RITROVI

BELLE ARTI: 15,30-21 ballo liscio.
CLUB 84: ore 15,30 danze.
LA PERLA: ore 21 danze.
TROCADERO: ore 21 I Sepolcri.

SHAKER - PIANO BAR (v. C. Battisti 3, tel. 532.492): Bernard Thomas, Krystyne, Renzo Gallino.
SHAKER DISCOTECA: ore 21.
SIR FRENCIS DRAKE PUB (v. Mongrovero 82/B, tel. 331.395).
PERSONAL DISCOTECA - Orbassano: Aperto sabato, domenica. Giovedì ingresso L. 4000 (tel. 901.6578).

GALLERIE E MUSEI

SALUZZO - VII MOSTRA MERCATO NAZIONALE DELL'ANTIQUARIATO. Palazzo dell'Arte. 5 maggio-29 maggio. Or.: feriali 15-20; sabato 10-12,30, 15-23; domenica: 10-12,30, 15-20.
ARALDO (v. Chiomonte 3, tel. 331.764): 20,30-22,30, Artigianato d'arte: grazzi di tessitori del WCC.
ARTECENTRO-QUAGLINO: Cambrè.
ARTE CLUB (Brofferio 3): H. Daumier.
BOTTEGA DELLA CORNICE (via Bonafous 8, tel. 839.80.70): G. Falchetti, D. Romiti, F. Pranella e altri.
DAVICO: Riccardo Tommasi Ferroni.
EMMEDUE (Umberto 10): P. Punzo.
L'ARIETE Chivasso: I fiori di Giulio Gatti (postuma).
LA CONCHIGLIA: Dino Comparato, Gino Morighi. Chiario: 15-19,30.
LA ROCCA: Piero D'Amore.
MARGHERITA (v. Arsenale 36 bis): Il disegno. Dal 3 al 28 maggio.
NARCISO: Asger Jorn.
OTTINI (v. M. Vittoria 45): Dipinti giapponesi di Kônu Minenobu (1662-1708). Ore 18-20 (tel. 831.013).
PIEMONTE ARTISTICO (v. Roma 264): Alvaro Corghi. Ore 15,30-19,30.
PORTICI (885.476): Giannitrapani.
A (v. M. Vittoria 18): Roggino e lo studio di via Giolitti.

ASSOCIAZIONE PIEMONTESE GALLERIE ARTE MODERNA

ACCADEMIA: Aldo Dezza.
BERMAN Alessandro Lupo.
CAVOUR - Moncalieri: Ignazio Berardo.
DOCUMENTA: Guarienti, Guccione, Theimer, Tongiani.
DORIA: Graf. Cascella, Guttuso ecc.
ESKENAZIARTE: Branko Lovak.
FOGLIATO (v. Mazzini 9): Beppe Gallo.
GISSI (p. Solferino 2, t. 534.473): M. T. Audoli. Dipinti dal 1963 al 1983.
LA BUSSOLA (v. Po 9): José Ortega.
LA GIOSTRA - (At): omaggio a Quaglino.
LA PARISIANA: Vito Tongiani, pastelli.
LE IMMAGINI: Felice Casorati.
PIRRA (c. Cairoli 32 - tel. 877.344): cento opere di piccolo formato.
PIRRA CERAMICHE (Lungopò Cadorna 1, tel. 877.810): Adriano Tuninetto, ceramica e gres.
VIOTTI: Mario Russo.

MUSEO DELLA MARIONETTA (Teatro Gianduja, via Santa Teresa 5): ore 10-12; 15-18.
MUSEO NAZIONALE DEL CINEMA (Palazzo Chiablese): «Trentennale del Cinemascope»: alle 16 e 21,15 **La magnifica preda** di O. Preminger, con M. Monroe, R. Mitchum, R. Calhoun (St. Uniti 1954, colori, minuti 105).

rai — I MARTEDI' 1983 DELL'AUDITORIUM
3° CONCERTO Questa sera ore 21.00
Direttore GIANPIERO TAVERNA

PETRASSI	Grand septuor avec clarinette concertante
PEDINI	Il mattino della terza giornata
GORLI	On a delphic reed per oboe e 17 esecutori
CAPPELLI	Isole inquiete, per complesso da camera

GRUPPO DI MUSICA CONTEMPORANEA DELLA RAI DI TORINO

FUORI CITTA'

BORGARO
ROYAL: Cristina folle del sesso. Viet. 18.
CARMAGNOLA
MARGHERITA: Police station turno di notte. Non viet.
CHIVASSO
POLITEAMA: Confessioni di un maniaco sessuale.
CUORGNE'
PERONA: Momenti di gloria.
NICHELINO
SUPERGA: Odissea erotica. V. 18.
PINEROLO
ITALIA: Malizia erotica. V. 18.
NUOVO: Camminacammina.
SUSA
CENISIO: Apocalypse Now.
VALPERGA
AMBRA: Tropical porno.
VENARIA
DANTE: Con la zia non è peccato.

STAMPA SERA
Supplemento del venerdì
gIorni

I programmi tv in 12 pagine
Spettacolo, inchiesta, varietà

HOLIDAY on ICE
PALASPORT TORINO
26 maggio - 6 giugno
INFORM. PREN. VENDITA
Tel. (011) 383.000 - 377.916

ALTRE VISIONI

CONTINENTAL (via Nizza 348, tel. 697.068): CHIUSO PER RIPOSO

FORTINO (via Cigna 47, telefono 486.560): **Interceptor il guerriero della strada**

JOLLY (via Verolengo 130, telef. 290.161): CHIUSO

NUOVO ODEON (via Venafzio 8, tel. 749.23.62): **«All That jazz»** di Bob Fosse
20; 22,20 **Musicale**

SELENE (corso Belgio 53, telefono 874.171): Vedi luci rosse

ZONA CENTRO

ASSOCIAZIONE MOVIE CLUB (via Principe Amedeo 5/L, tel. 544.077): Omaggio a Charlie Chaplin: **«Monsieur Verdoux»** di e con Charlie Chaplin (versione italiana) ore 18 20,15; 22,30; (solo oggi) **Comm. dramm.**

CROCETTA - S. RITA - MIRAFIORI

ADRIANO (v. Sacchi 65, tel. 587.715): **«L'invincibile Ninya»** con Franco Nero **Avvent.**

SMERALDO d'ESSAI (via Tunisi 92, telefono 3299.827): La Coop Cidax e Radio Flash presentano **Hello Music** il rock in 30 film **Rude boy** con The Cash
ore 20,30; 22,30 **Musicale**

VINZAGLIO (corso Duca Abruzzi 102, telefono 596.125): Solo grandi film: **«Patie di sbirro»**, con Burt Reynolds. Vietato 14 (3ª visione per Torino)
Ore 20,10; 22,30 **Poliziesco**

ZONA FRANCIA

ZETA D'ESSAI (via Cibrario 88, tel. 749.2907): **«Nick mano fredda»**, di S. Rosemberg con P. Newman. Vietato 14. Ultimo giorno
Ore 20,15; 22,30 **Commedia**

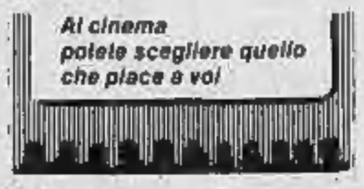

LUCI ROSSE

MAFFEI (via Principe Tommaso 5, telefono 683.354): **«Appuntamenti porno erotici»**, (S.P.K. hard francese) con Danielle David. Apertura 14,30. Ultimo 22,30

ORFEO (piazza Carlina, telefono. 839.6701): **«Wife swapping»** Novità — **«Confidenze petites vicieuses»** Viet. 18 Ap. 15 ult. 22,30, ingresso riservato soci Naskira Club

PRINCIPE (via Principi d'Acaja 45, telefono 749.6951): Prossima apertura con: **«Blue porno moments»** (Novità Usa) con Vanessa del Rio, Samantha Fox, Veronica Hard, James Gilla. Apertura 15. Ultimo 22,30

METROPOL (via Principe Tommaso 6, telefono 650.5470): **«Porno piaceri di donna»**. Orario: 14,30; 16; 17,40; 19,10; 20,40; 22,30. L. 4000

REGINA (corso Regina Margherita 123, telefono 530.885): **«L'adorabile lingua di velluto»**. Ap. 10; ult. 22

ALCIONE (corso Regina Margherita 123, telefono 5213.145): CHIUSO

TORINO (via Buozzi 6, telefono 530.353): **«Gli ecologisti del sesso»** (S.P.K. hard francese) con Cathy Greiner, Dominique Galonne. Apertura 14,30. Ultimo 22,30.

ARTISTI EROTIC CENTER (via Giulia di Barolo 24): CHIUSO

SELENE (corso Belgio 53, telefono 874.171): **«L'orgia dell'amore»**. Apertura 15; ultimo 22

MILANO DOPPIA LUCE ROSSA (via Milano 8, tel. 530.255): **«Lo perverito del piacere»**. Apertura 10; ultimo 22,30.

VITTORIO VENETO (piazza Vittorio Veneto 5, telefono 871.642): **«Desideri morbosi di una sedicenne»**. Apertura 14,30. Ultimo 22,30

SPEZIA (via Nizza 170, telefono 696.3617): CHIUSO PER LAVORI

ALEXANDRA (via Sacchi 18, tel. 511.293): **«Barbara e le mogli viziose»** Brigitte Lahaie. Ore 14,05; 15,45; 17,25; 19,05; 20,45; 22,30

CINECLUB (via Fratelli Calandra 15, tel. 447.2868): Dalle 14,30 alle 24 continuato. **«Surprise im Leather»**, novità assoluta. Ingresso riservato ai soci

MAIOR (largo Giulio Cesare 80, telefono 287.974): **«Erotic Family»**. Ap. 15; ult. 22,30

TEATRO COLOSSEO TEATRO
A GRANDE RICHIESTA
da venerdì 20 maggio, ore 21,15
NUNZIO FILOGAMO
presenta
TURIN L'E' 'N PO' PARIS
Wanna Ravinale in concerto
Orchestra diretta da
CARLO ARTERO
posto unico L. 7.000
Via M. Cristina 71 - Torino - tel. 651.034